

CÓRDOBA

Memoria de Gestión
Gubernamental **2019**



CÓR DO BA

Memoria de Gestión
Gubernamental **2019**

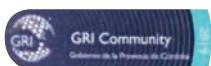

Perfil

4 ORGANIZACIÓN POLÍTICO-INSTITUCIONAL

- 4 Carta de la máxima autoridad
- 5 Estructura de Gobierno y localización
- 6 Funciones y competencias
- 7 Visión, Misión y Valores
- 8 Ejes de gestión gubernamental
- 9 Colaboradores
- 10 Grupos de interés

11 INDICADORES SOCIODEMOGRÁFICOS

- 11 Medición de Bienestar
- 12 Población, Educación
- 13 Salud, Ocupación

14 ASPECTOS ECONÓMICOS

- 14 Producto Geográfico Bruto PGB
- 16 Sector industrial
- 18 Sector minero
- 18 Sector comercial
- 19 Sector agropecuario
- 20 Sector turístico
- 21 Resultado financiero

22 CÓRDOBA EN EL MUNDO

- 22 Exportaciones e importaciones
- 24 Hermanamiento regional

26 CÓRDOBA HACIA LA SOSTENIBILIDAD

- 26 Los ODS, materialidad de la gestión provincial
- 27 Alineación de los ODS a los ejes de gestión
- 28 Territorialización de los ODS
- 30 Ruta de la sostenibilidad
- 32 Matriz de iniciativas gubernamentales alineadas a los Objetivos de Desarrollo Sostenible

33 ALIANZAS PARA LOGRAR LOS OBJETIVOS

ÍNDICE MEMORIA DE GESTIÓN GUBERNAMENTAL 2019

Principales iniciativas gubernamentales

39 JUSTICIA SOCIAL

- 39 Etapas de la vida
- 45 Educación
- 47 Salud
- 49 Mujer

51 CRECIMIENTO ECONÓMICO SOSTENIBLE

- 51 Desarrollo Económico
- 57 Infraestructura
- 60 Planeta

65 FORTALECIMIENTO DE LAS INSTITUCIONES

- 65 Mejora de procesos y simplificación administrativa
- 71 Seguridad ciudadana y derechos humanos

Información técnica

78 ASPECTOS MATERIALES

81 ÍNDICE DE CONTENIDO GRI

89 AGRADECIMIENTOS



Perfil

Esta primera parte presenta la organización político-institucional del Poder Ejecutivo de la Provincia de Córdoba. Comienza con las palabras de la máxima autoridad ejecutiva, estructura de gobierno, funciones y competencias, misión, visión y valores junto a los ejes de gestión, colaboradores y grupos de interés. Además, brinda indicadores sociodemográficos y aspectos económicos de la provincia de Córdoba. También

muestra el perfil internacional que resume cómo la Provincia se inserta en el mundo mediante las relaciones con otras regiones. Por último, da cuenta de lo trabajado en cuestiones de sostenibilidad y materialidad de la gestión provincial, la alineación de los Objetivos de Desarrollo Sostenible a los ejes de gestión y su territorialización.

ORGANIZACIÓN POLÍTICO-INSTITUCIONAL



Carta de la máxima autoridad

102-11; 102-14; 102-48

Cr. Juan Schiaretti
Gobernador de la Provincia
de Córdoba



Estos pilares nos permiten seguir creciendo y vamos a apostar a la **fuerza de los cordobeses**, a la creatividad de los cordobeses, a **su conocimiento y sus capacidades**. Apostamos a la fuerza de los cordobeses y trabajamos todos juntos para que nuestra provincia sea protagonista y se posicione como el mejor lugar para desarrollar la **economía del conocimiento**.



Continuamos dando los pasos para profundizar la transformación estructural de la provincia de Córdoba. Hemos sentado las bases para iniciar una nueva etapa de desarrollo, dotando a la provincia de conectividad, de energía y de servicios que lleguen a cada rincón de la geografía cordobesa, igualando oportunidades para todos los habitantes.

Para ello, todas nuestras acciones son guiadas por ejes transversales que nos permiten avanzar en el camino del progreso, poniendo a la **justicia social** en primer lugar. De ese modo, nuestras acciones están orientadas a mejorar la vida de las personas, con especial énfasis en las familias, para que puedan desarrollar todo su potencial con dignidad e igualdad de oportunidades.

En segundo lugar, seguimos trabajando para alcanzar el **crecimiento económico sostenible** mediante el desarrollo de la infraestructura que le permita a los sectores ampliar sus capacidades productivas y generar empleo de calidad, apostando una vez más a la diversificación de nuestra matriz productiva.

El tercer eje orientador de nuestra gestión es el **fortalecimiento de las instituciones** mediante alianzas en pos de la mejora pública y el desarrollo sostenible. Por eso, seguimos creyendo en el fruto del trabajo articulado y colaborativo entre el sector público, privado y académico avanzando hacia el desarrollo de nuestra provincia a partir del impulso de alianzas estratégicas intersectoriales.

Esta cuarta Memoria de Gestión Gubernamental 2019 que presentamos nos permite reportar cómo seguimos haciendo crecer a nuestra querida provincia, gestionando cada paso que damos con el compromiso de dejar sentadas las **bases del progreso de la Córdoba del siglo XXI**.

Estructura de Gobierno y localización

102-2; 102-3; 102-4; 102-18; 102-20; 102-22



Funciones y competencias

102-18; 102-19; 102-23

1



El Gobierno de la Provincia de Córdoba tiene a su cargo la administración, formulación y dirección de políticas, posibilitando así la ejecución de leyes, decretos y reglamentos.

2



Celebra convenios, tratados y acuerdos para la gestión de intereses provinciales, y coordina servicios similares con el Estado federal, las demás provincias, los municipios y entes públicos.

3



Coordina la apertura de sesiones de la Legislatura.

El Poder Ejecutivo Provincial es ejercido por un Gobernador, así como también por un Vicegobernador que preside la Legislatura y reemplaza al Gobernador si éste no pudiera ejercer el deber, y ambos permanecen en su cargo por un período de cuatro años. Se permite la reelección por un solo período.



4



Designa a miembros del Tribunal Superior de Justicia y demás tribunales inferiores.

5



Establece el presupuesto para la Provincia, acompañado del plan de recursos correspondientes.

6



Además promueve regímenes de estímulo a las actividades productivas y adopta las medidas necesarias para conservar la paz y el orden público.

7



Dirige la reforma administrativa, con el propósito de hacer más eficiente y menos onerosa la Administración del territorio provincial y sus servicios.

Visión, Misión y Valores

102-16

VISIÓN

- **Mejorar la calidad de vida de los cordobeses** a través de tres pilares fundamentales: la Justicia Social, el Crecimiento Económico Sostenible con Inclusión y el Fortalecimiento Institucional.
- Cada iniciativa, programa y plan tienen por meta garantizar la gobernabilidad, el bienestar de la comunidad y potenciar las capacidades de cada ciudadano para lograr el progreso colectivo en vistas de consolidar un Estado con desarrollo sostenible.

MISIÓN

- Administrar, formular y dirigir las políticas públicas en materia de Trabajo, Seguridad Social, Bienestar, Vivienda, Salud, Cultura y Educación, Ciencia y Tecnología, Medio Ambiente, Economía y Finanzas.
- Ejecutar y participar en la formulación de las leyes provinciales, celebración de tratados y acuerdos para la gestión de intereses provinciales, en cumplimiento con las atribuciones otorgadas por la Constitución Provincial.

VALORES

- Transparencia y rendición de cuentas.
- Eficiencia e innovación.
- Políticas de gestión sostenible y abierta.
- Colaboración y participación.
- Compromiso y alianzas.
- Justicia e inclusión.



Ejes de gestión gubernamental

102-16; 103-2



Justicia Social

Es el elemento básico del enfoque de la gestión provincial. Las iniciativas están orientadas a las personas, con énfasis en las familias buscando desarrollar todo su potencial con dignidad e igualdad de oportunidades. Este eje abarca agendas tales como la redistribución del ingreso, el acceso a la educación y la salud y la igualdad de género.



Crecimiento Económico Sostenible

Es el medio que posibilita el desarrollo y el bienestar de todos los cordobeses. Este eje concentra los planes y los programas que impulsan la prosperidad cuidando nuestro planeta. Incluye agendas tales como el fortalecimiento de la infraestructura, el desarrollo productivo y responsable, el impulso de la innovación y la generación de trabajo digno.



Fortalecimiento de las Instituciones

Es el marco que garantiza las condiciones de paz y justicia necesarias para el desarrollo de instituciones sólidas que puedan establecer alianzas en pos de la mejora pública y el desarrollo sostenible. Este eje involucra los planes y los programas que promueven instituciones abiertas, dinámicas e inteligentes.



Colaboradores

102-8; 102-41

EN EL GOBIERNO DE LA PROVINCIA DE CÓRDOBA TRABAJAN



EL CAPITAL HUMANO CONSTITUYE EL CIMIENTO FUNDAMENTAL DE UNA GESTIÓN PÚBLICA QUE BRINDA RESPUESTAS ACORDES A LAS NECESIDADES DE LA SOCIEDAD.

COMPOSICIÓN POR SEXO

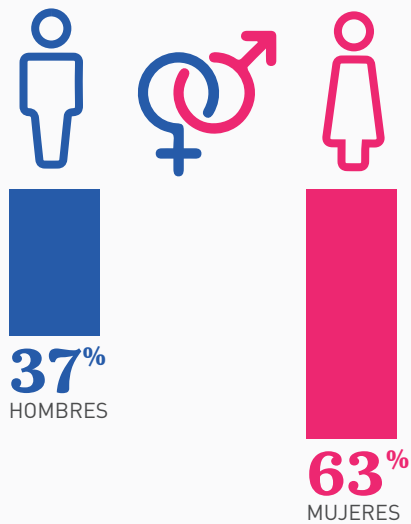

COMPOSICIÓN POR RANGO ETARIO

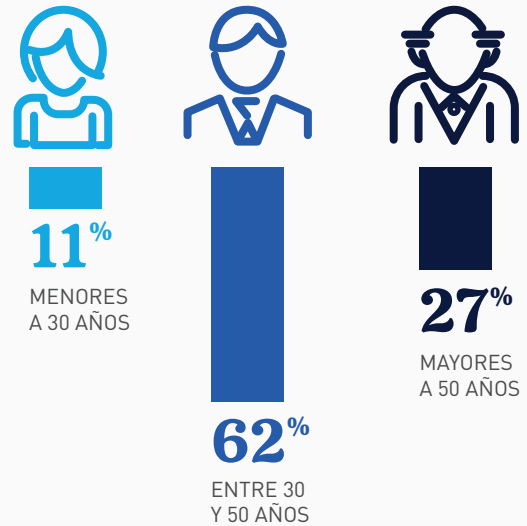

AGENTES AFILIADOS A LOS SINDICATOS POR SEXO

102-41

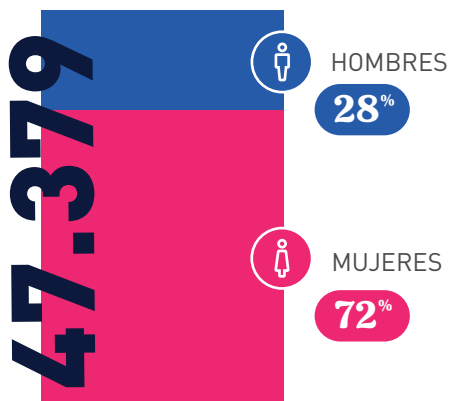

AUTORIDADES POR SEXO

Incluye Ministros, Secretarios de Estado y Presidentes de Agencias

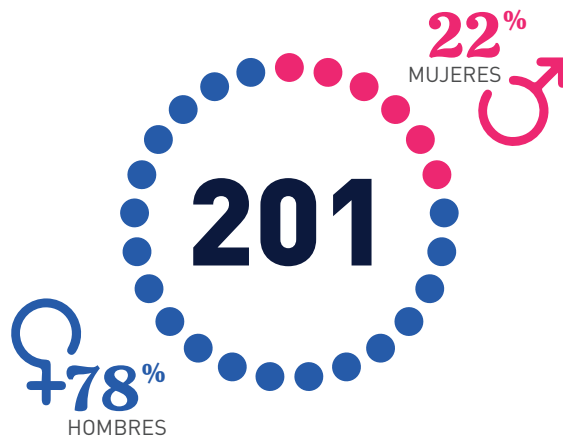

Grupos de interés

102-40; 102-42; 102-43; 102-44; 103-2

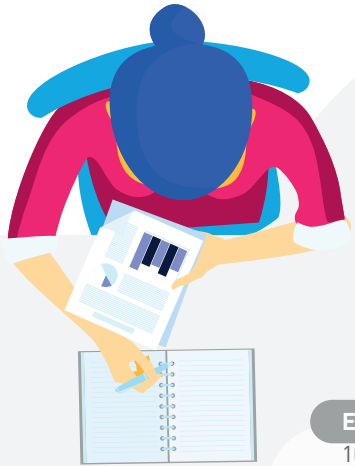

CIUDADANOS

- Beneficiarios de los planes y programas.
- Comunidades locales donde se realizan las diversas iniciativas del Gobierno de la Provincia de Córdoba.
- Usuarios de los servicios que brinda el Gobierno de la Provincia de Córdoba.

ESPACIOS DE PARTICIPACIÓN

102-42; 102-43; 103-2

Mesa Interministerial de la que participan todos los ministerios, secretarías y agencias pertenecientes al Poder Ejecutivo Provincial para reflejar y generalizar, en los próximos años, los ODS en las políticas y estrategias sectoriales de la provincia.

Mesas Intersectoriales enmarcadas en la política de gestión abierta y mejora continua para profundizar la implementación de los ODS en la Provincia.

Mesa de Gobierno Abierto compuesta por organizaciones de la sociedad civil y representantes de algunas universidades para trabajar en la institucionalización del Gobierno Abierto en la provincia. Ello incluye el trabajo colaborativo para posicionar el portal de Gestión Abierta donde se brinda acceso a información de gestión, se difunden las iniciativas de la Provincia vinculadas a los ODS y se promueve la participación ciudadana.

Consejos Provinciales son espacios colaborativos para la realización de actividades en conjunto con diversos actores sociales buscando el desarrollo de políticas públicas conjuntas.



ORGANIZACIONES

- Organizaciones de la sociedad civil
- Empresas
- Gobiernos locales



COLABORADORES

Todos los empleados dependientes del Poder Ejecutivo de acuerdo a los parámetros establecidos en el Régimen de Responsabilidad Fiscal Ley 25.917.



PROVEEDORES

Empresas o personas físicas locales que proporcionan bienes o servicios al Gobierno de la Provincia de Córdoba.



INDICADORES SOCIODEMOGRÁFICOS

102-15

Medición de bienestar

102-15

La Provincia de Córdoba reconoce la importancia de medir el bienestar de las personas a la escala regional adecuada para diseñar e implementar políticas públicas más efectivas, eficientes e inclusivas. De ese modo, la Provincia adaptó el marco de bienestar regional de la Organización para la Cooperación y el Desarrollo Económico (OCDE) y definió un conjunto de indicadores para medir 12 dimensiones de bienestar, en base a los aspectos que la organización internacional identificó como esenciales para las condiciones de vida materiales y la calidad de vida.

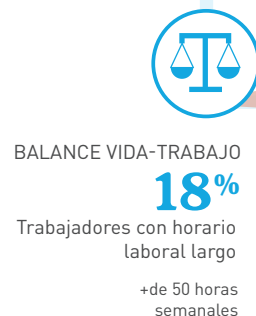
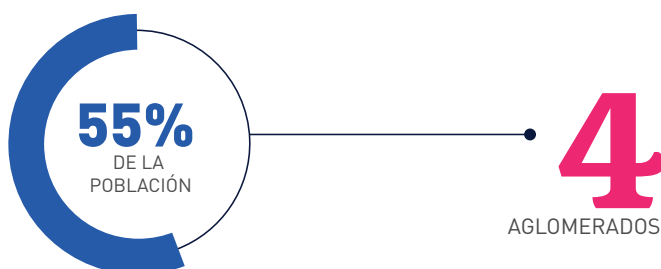

Fuente: Dirección General de Estadística y Censos (DGEyC). Encuesta de Bienestar. Primer semestre 2019.

*Fuente: Observatorio de Estudios sobre convivencia y seguridad ciudadana. Gobierno de la Provincia de Córdoba. Tasa de homicidios cada 100.000 habitantes. Año 2018.

**Fuente: Organización para la Cooperación y el Desarrollo Económico (OCDE). Exposición anual a partículas finas ponderadas según población. Año 2017.

Población

POBLACIÓN

estimada a julio 2019

3.722.332

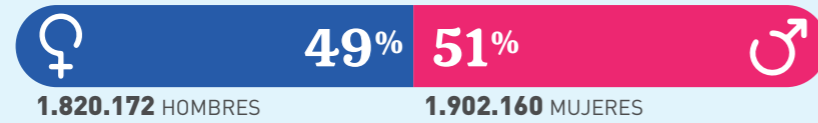

TASA DE CRECIMIENTO ANUAL **1%**

Departamentos con mayor tasa de crecimiento anual:
COLÓN 2,7%
CALAMUCHITA 2,4%

POBLACIÓN POR RANGO ETARIO

estimada a julio 2019

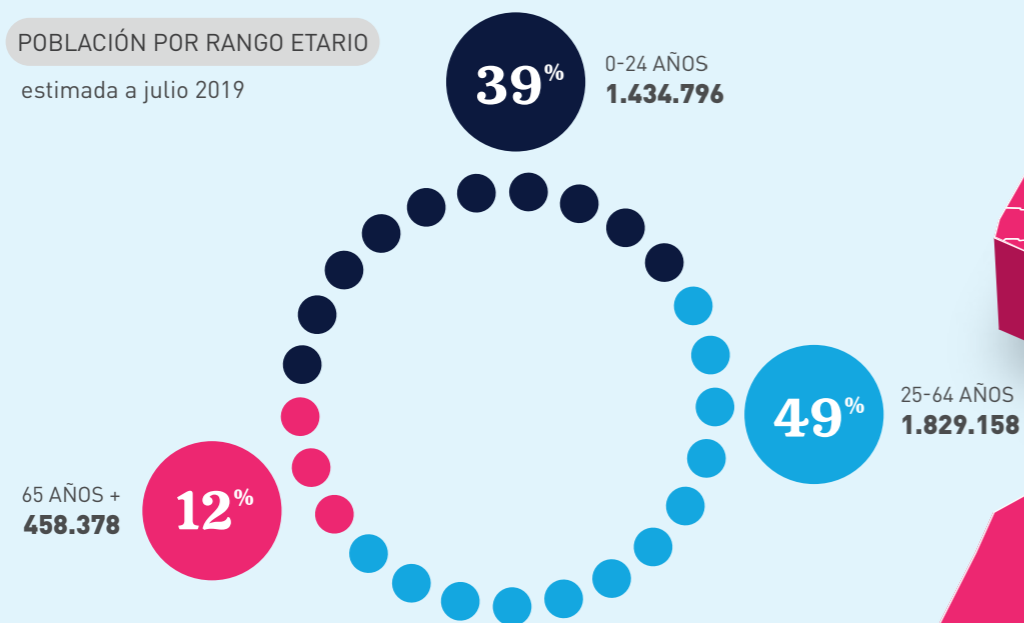

PARTICIPACIÓN DE LA PROVINCIA EN LA POBLACIÓN ARGENTINA

estimada a julio 2019



Educación

Alfabetización Censo 2010

98,5%

Salud

COBERTURA DE SALUD CENSO 2010

67,2%

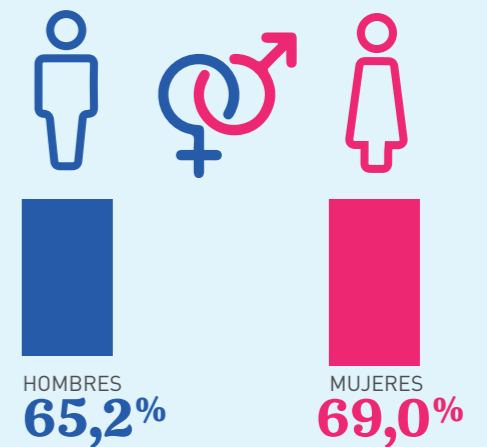

Ocupación

TASA DE EMPLEO

4º Trimestre 2019
Gran Córdoba

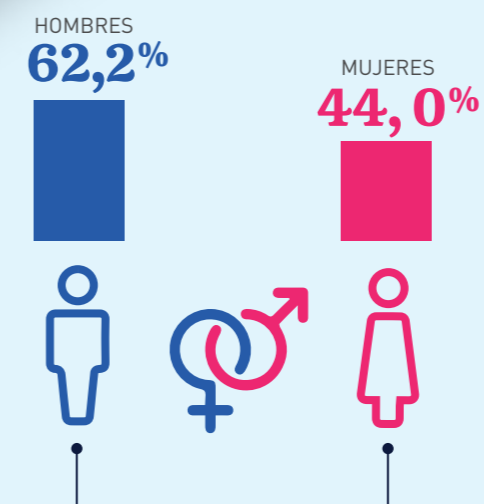

52,5%



ASPECTOS ECONÓMICOS

Producto Geográfico Bruto PGB

102-15

Indicador que sirve para medir la actividad económica de la provincia. Representa el valor de los bienes y servicios producidos por el trabajo en la economía cordobesa durante el año 2018, último dato actualizado disponible.

PGB 2018

\$1.028.885

MILLONES
VALORES CORRIENTES

VARIACIÓN 2017-2018

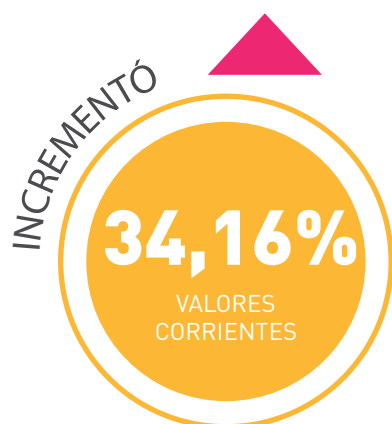

PGB PER CÁPITA

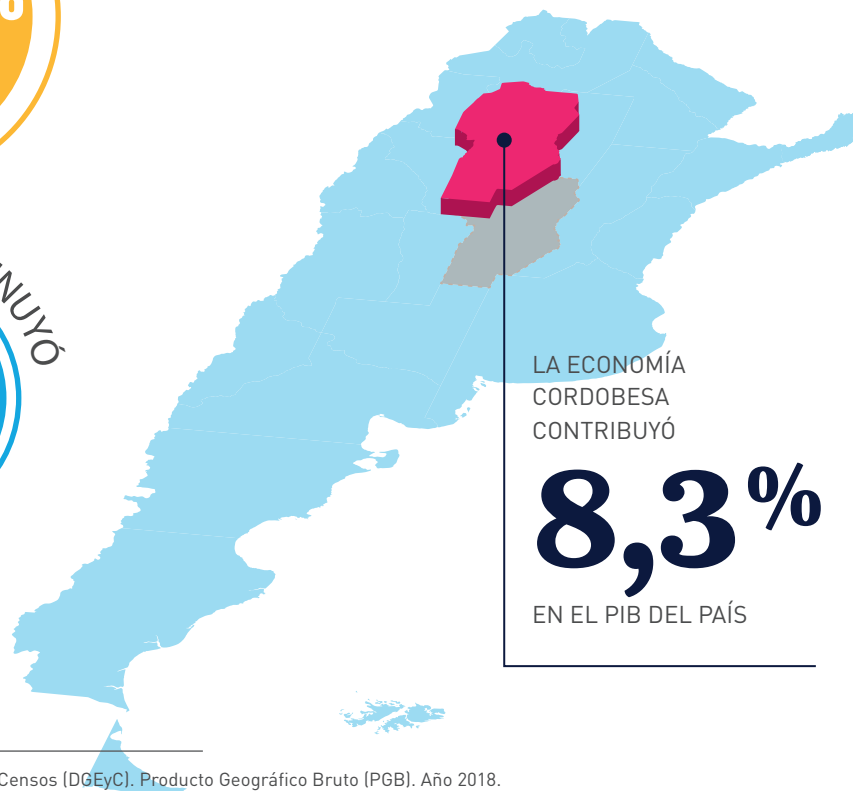

PARTICIPACIÓN DE LOS SECTORES ECONÓMICOS



**56,82%
SERVICIOS**



**43,18%
BIENES**

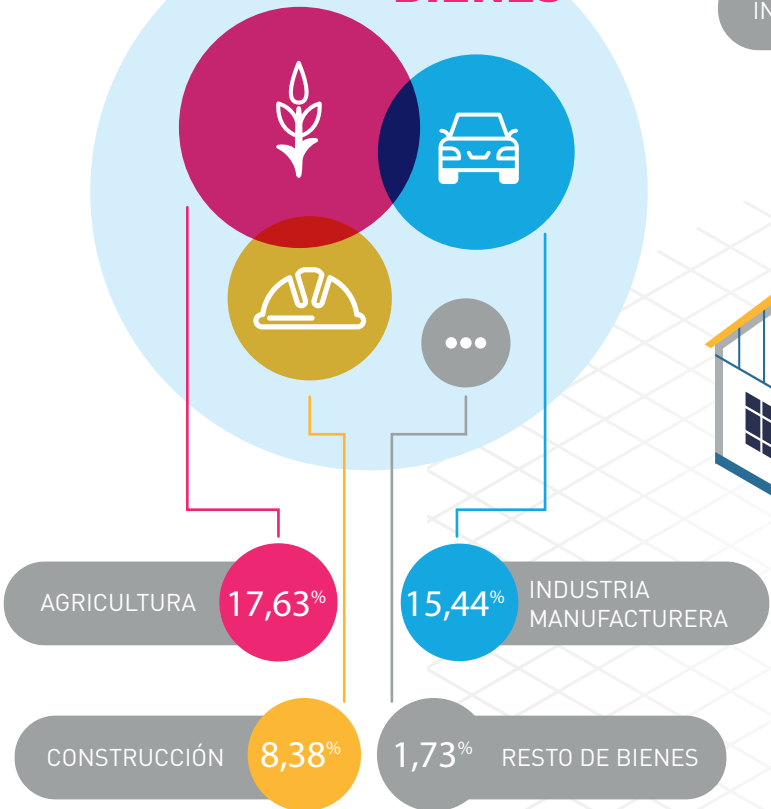

Sector industrial

La Provincia cuenta con el **Sistema de Información Industrial de Córdoba** (SIIC) que le permite conocer el desempeño de su actividad en el sector. Esta información se obtiene a través del registro de las industrias cordobesas.

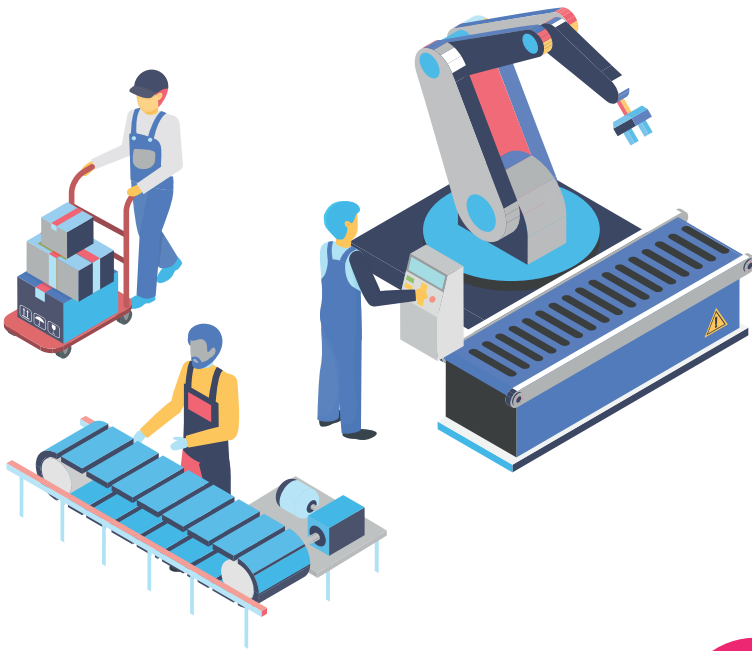

5.335

INDUSTRIAS INSCRIPTAS
EN EL SIIC HASTA EL
MOMENTO

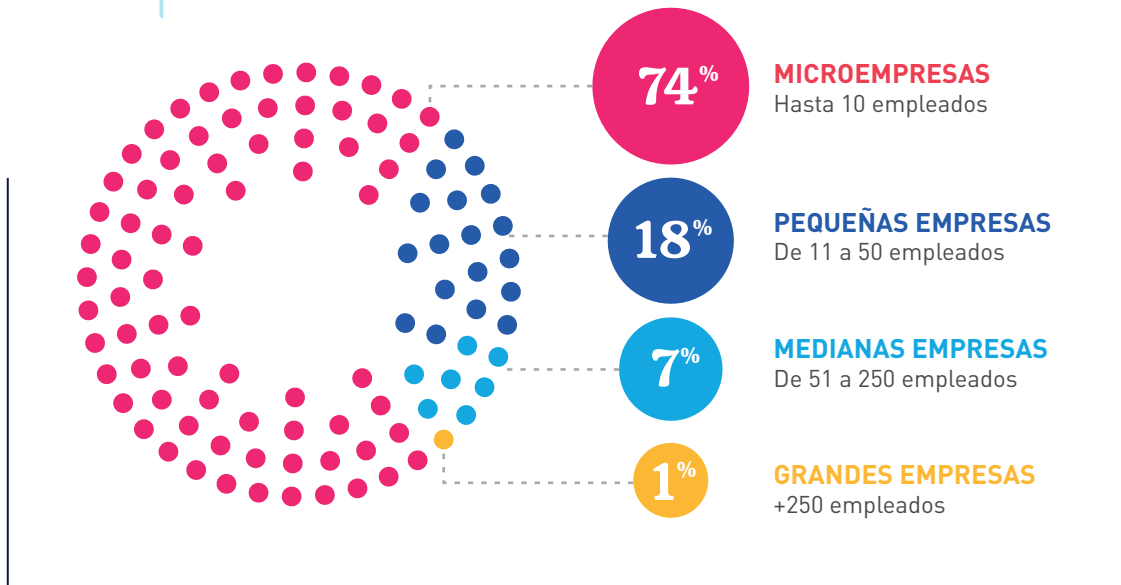

20%

De los empleados
industriales tiene
ALTO GRADO DE
ESPECIALIZACIÓN

10,3% PROFESIONALES

9,7% PERSONAL TÉCNICO



ESTABLECIMIENTOS INDUSTRIALES

Por sector

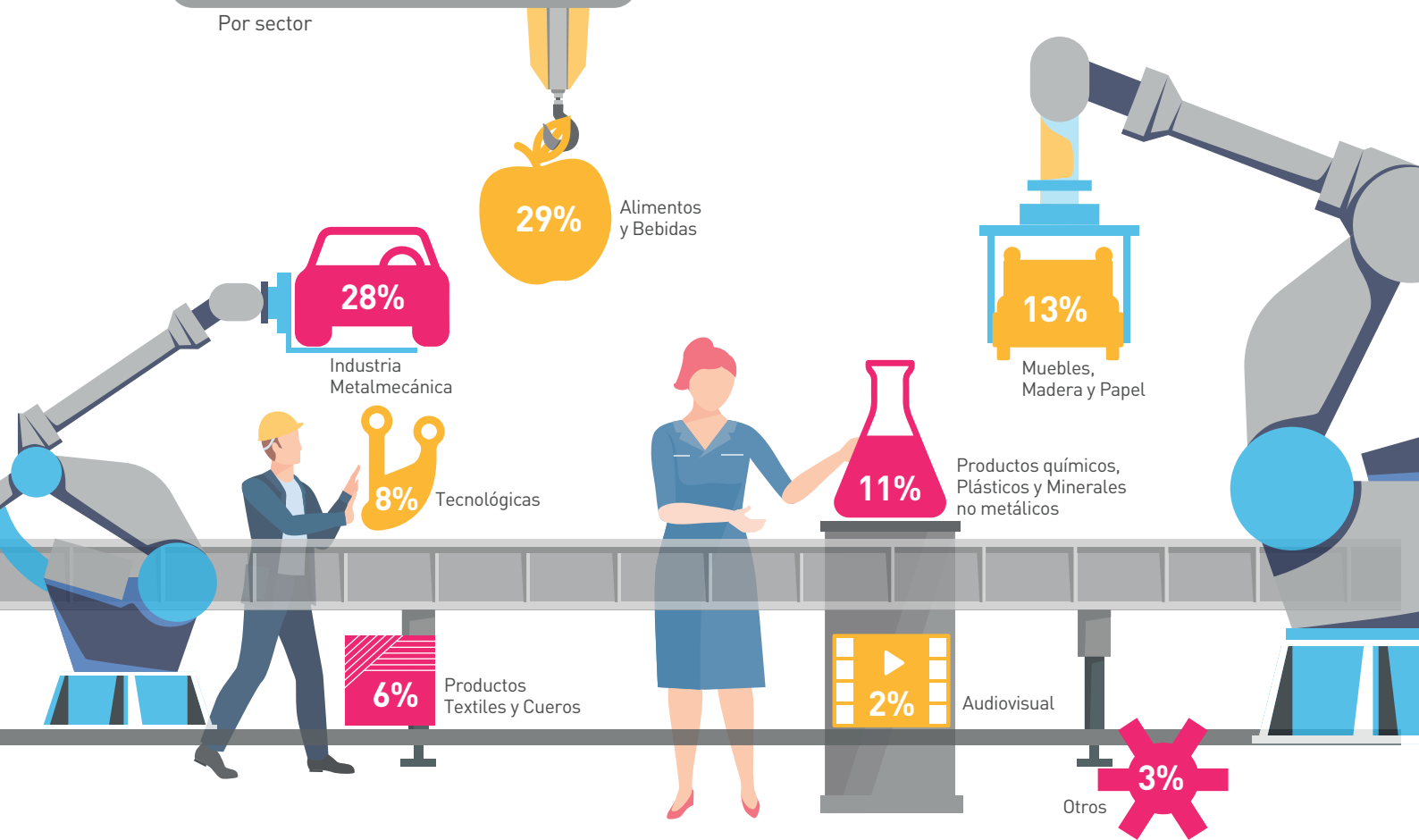

ORIGEN Y DESTINO INDUSTRIAL

ORIGEN

De los insumos industriales

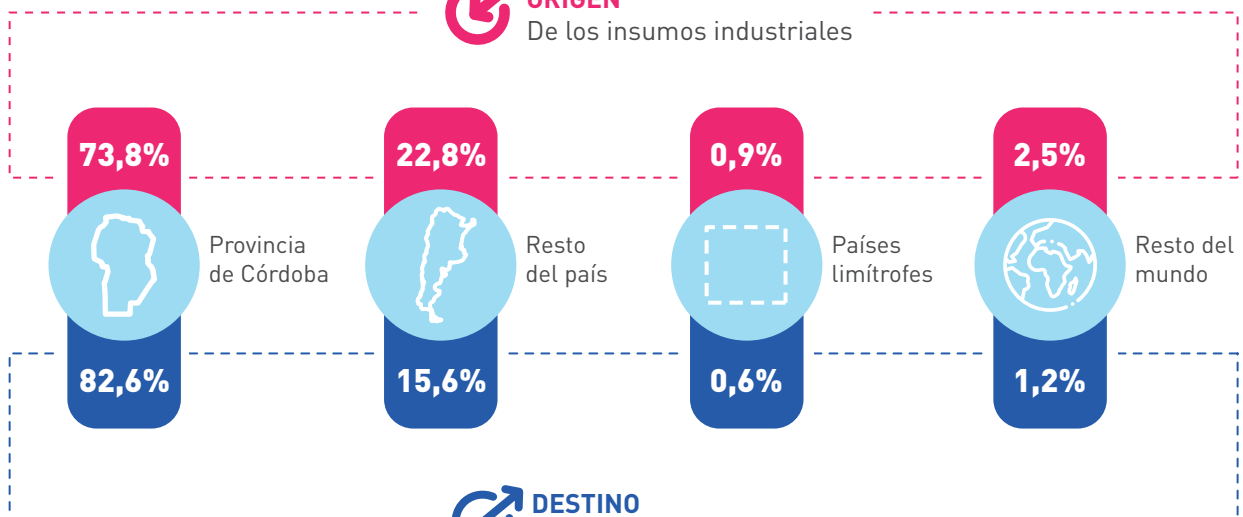

73,8%

De los insumos industriales provienen de la Provincia

82,6%

De la producción tiene como destino el territorio provincial

Sector minero

En el caso del sector minero, la Provincia de Córdoba dispone de un **Registro Único de la Actividad Minera (RUAMI)** para aquellas empresas vinculadas específicamente a las actividades de extracción y utilización de materia prima mineral.



203 EMPRESAS INSCRIPTAS EN EL RUAMI HASTA EL MOMENTO

97
INDUSTRIAS DE BASE MINERA

30
SERVICIOS MINEROS

76
MINAS Y CANTERAS

Sector comercial

La Provincia de Córdoba cuenta con el **Sistema de Información para el Fortalecimiento de la Actividad Comercial y de Servicios (SIFCOS)**, en el cual se visibilizan las inscripciones de una gran diversidad de actividades comerciales y de servicios.

2.256

ALTAS EN ACTIVIDADES COMERCIALES Y DE SERVICIOS



Alimentos y bebidas



Indumentaria y calzado



Bienes varios



Construcción, insumos

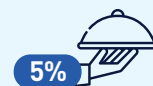

Servicios varios



Automotores y maquinarias



Equipamiento y mantenimiento del hogar



Agricultura y Ganadería



Entretenimiento, deporte y recreación

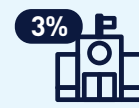

Educación y capacitación



Medicina y salud



Higiene y belleza



Turismo y hotelería



Propiedades, combustible, agua y electricidad



Transporte y comunicaciones



13.689

REEMPADRONAMIENTOS

Sector agropecuario

El sector agropecuario de la provincia de Córdoba adquiere vital importancia en el marco de la producción nacional. Dan cuenta de ello, los resultados de las campañas agrícolas (cierre de cosecha 2019) y los registros del stock ganadero porcino y bovino (año 2019).



SOJA

15.885.860 tn



GIRASOL

57.265 tn



MANÍ

1.061.278 tn



TRIGO

3.515.338 tn



MAÍZ

19.621.271 tn



SORGO

1.450.209 tn

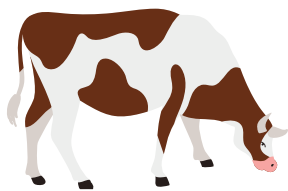

STOCK GANADERO BOVINO

4.959.602

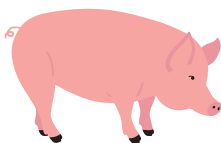

STOCK GANADERO PORCINO

1.205.566

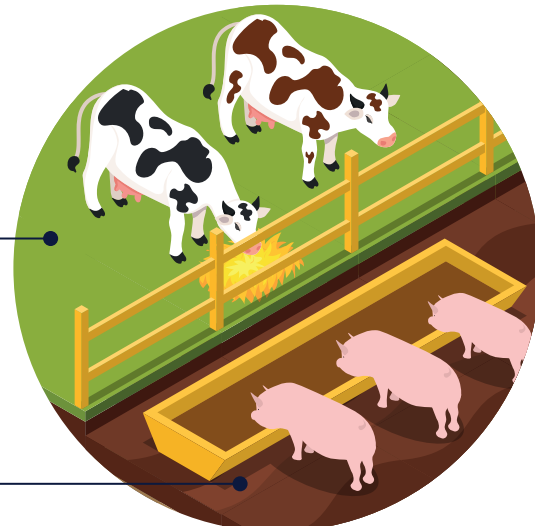

Sector turístico

La provincia de Córdoba tiene una gran afluencia turística durante las diferentes estaciones del año. Por ello, contar con los datos de los visitantes le permite conocer y dimensionar la contribución del turismo a la economía.

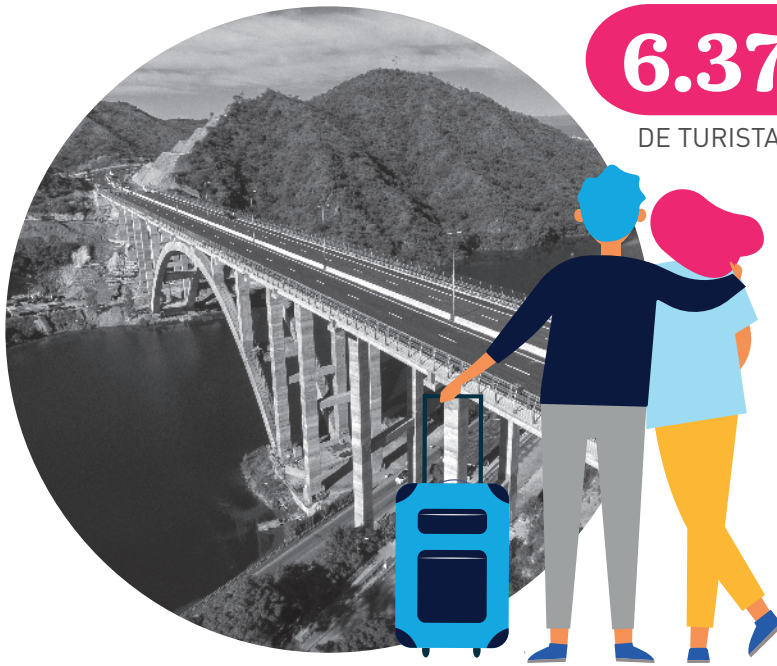

6.378.692

DE TURISTAS EN EL AÑO 2019

Estimación de afluencia turística en la temporada estival – enero y febrero - semana santa, vacaciones de julio y fines de semana largos.

REGIONES MÁS VISITADAS

Punilla

3.029.633

TURISTAS

Calamuchita

1.228.417

TURISTAS

Traslasierra

881.648

TURISTAS

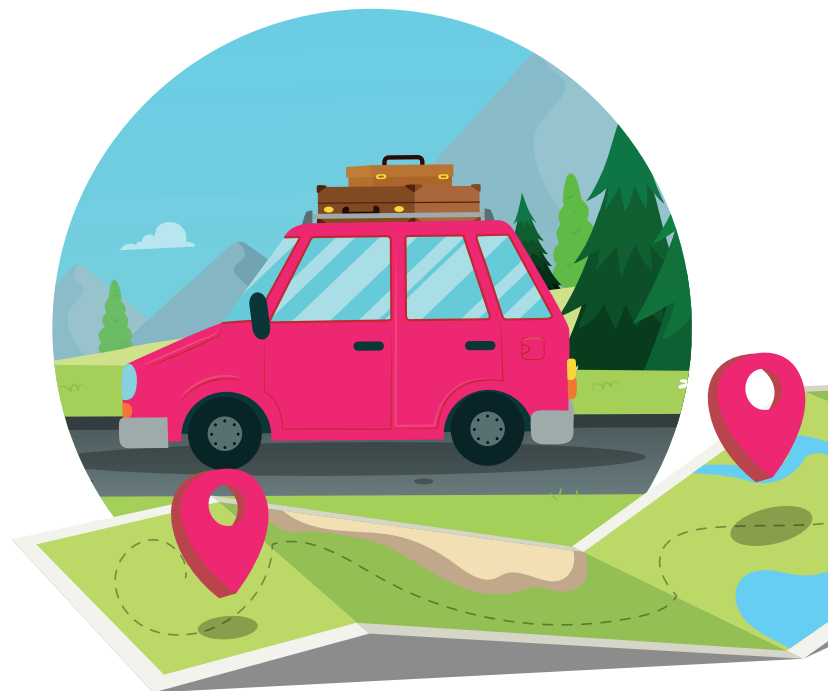

Resultado financiero

201-1

Los recursos financieros de los que se vale el Gobierno de la Provincia de Córdoba para desarrollar sus funciones son aprobados anualmente por la Ley Anual de Presupuesto de la Administración Pública Provincial.

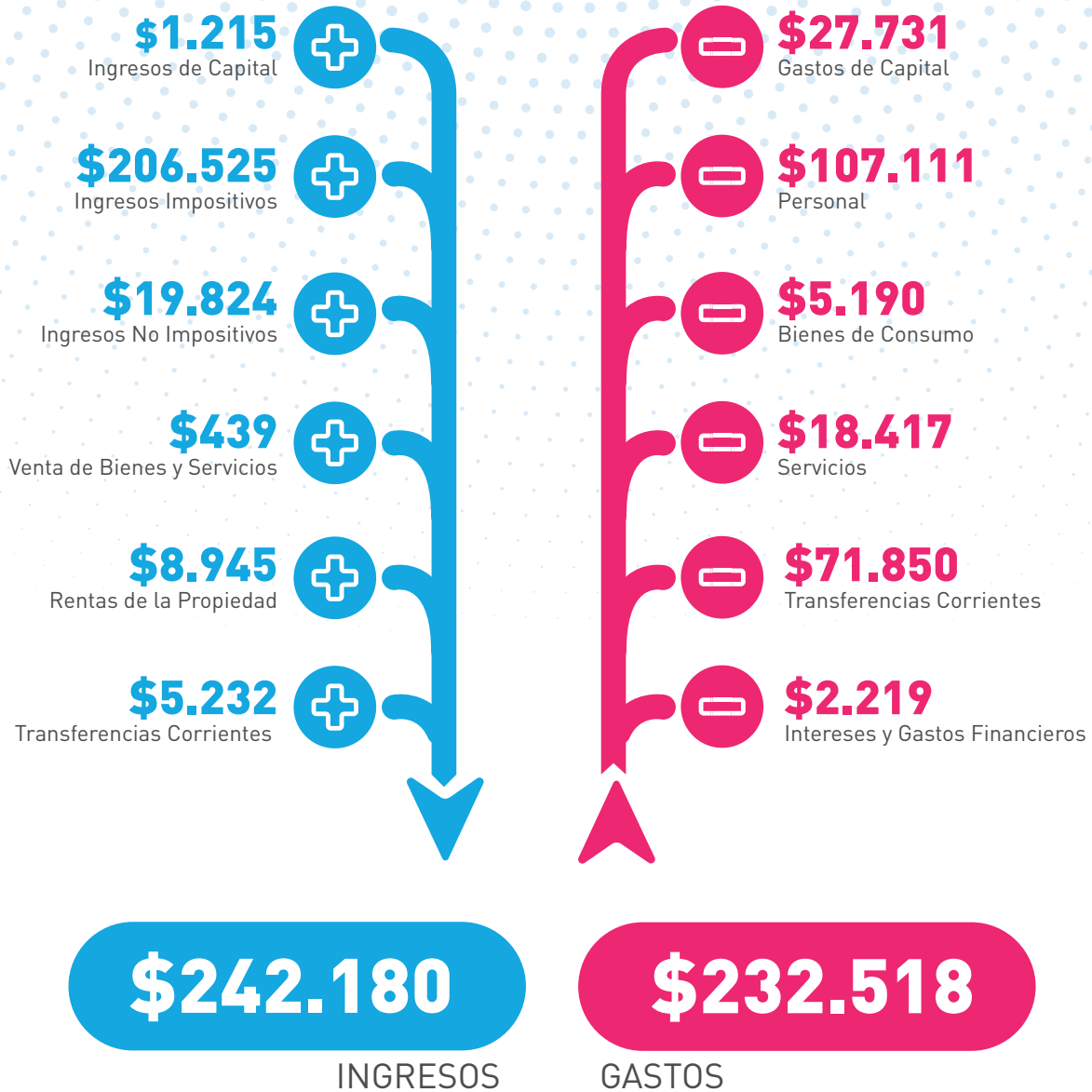

 **\$9.662**

Resultado Financiero

Nota: Valores expresados en millones de pesos.

Fuente: Cuenta Inversión del Gobierno de la Provincia de Córdoba. Ejercicio Financiero. Año 2019.

CÓRDOBA EN EL MUNDO

102-4; 102-6

Principales exportaciones

DE LA PROVINCIA DE CÓRDOBA

12,8%
PARTICIPACIÓN DE CÓRDOBA EN LAS EXPORTACIONES DEL PAÍS

9.051 MILLONES DE DÓLARES EN 2019
+15% EN RELACIÓN AL 2018

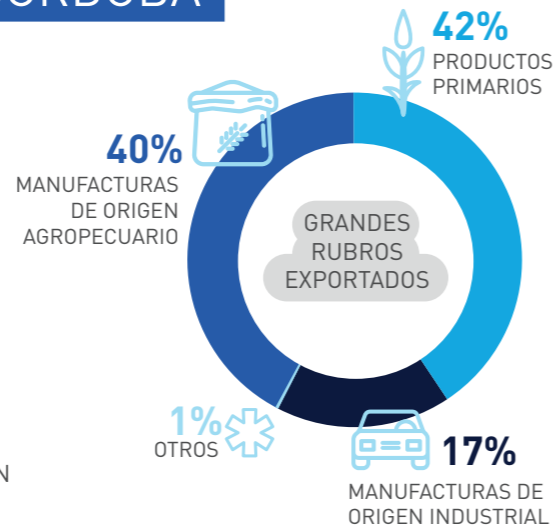

Principales importaciones

HACIA LA PROVINCIA DE CÓRDOBA

1.393 MILLONES DE DÓLARES EN 2019
-35% EN RELACIÓN AL 2018

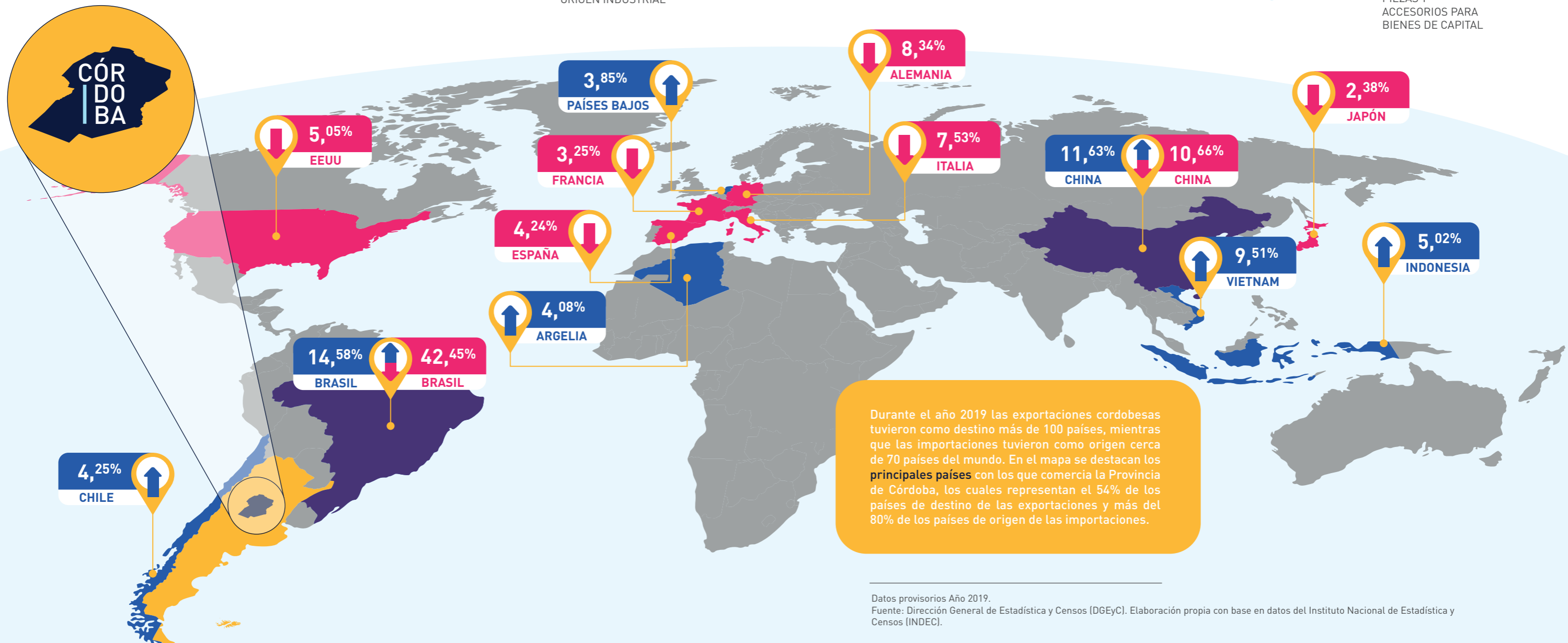
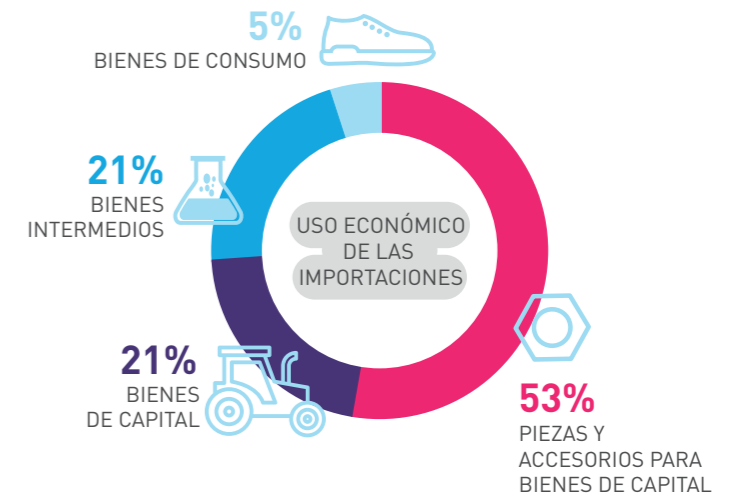

Durante el año 2019 las exportaciones cordobesas tuvieron como destino más de 100 países, mientras que las importaciones tuvieron como origen cerca de 70 países del mundo. En el mapa se destacan los principales países con los que comercia la Provincia de Córdoba, los cuales representan el 54% de los países de destino de las exportaciones y más del 80% de los países de origen de las importaciones.

Datos provisionales Año 2019.
Fuente: Dirección General de Estadística y Censos (DGEyC). Elaboración propia con base en datos del Instituto Nacional de Estadística y Censos (INDEC).

Hermanamiento regional

102-12; 102-13

REGIÓN CENTRO

AÑO DE CONFORMACIÓN: 1998

OBJETIVO:
El Tratado de Integración Regional tiene como fin «promover el desarrollo económico-social en virtud de lo establecido en el Art. 124 de la Constitución Nacional y el desarrollo humano, la salud, la educación, la ciencia, el conocimiento y la cultura...»

Integrada por las tres provincias ubicadas en el centro de la República Argentina:

- PROVINCIA DE ENTRE RÍOS
- PROVINCIA DE SANTA FE
- PROVINCIA DE CÓRDOBA

La Región Centro conforma un territorio que mantiene fuertes lazos con el resto del mundo. En este marco, plantea alianzas interregionales con otros bloques sudamericanos, como las regiones Centro-Oeste y Sur de Brasil, Uruguay y la Región Central de Chile. Dichas alianzas darán un verdadero significado económico y social al Corredor Bioceánico Central, que comunica los puertos del Atlántico con los del Pacífico.

ÓRGANOS:

Junta de Gobernadores
Es el órgano superior de la Región Centro integrado por los Primeros Mandatarios de las Provincias miembros.

Comité Ejecutivo
Es el órgano de la Región Centro encargado de implementar y ejecutar las políticas regionales consensuadas por la Junta de Gobernadores.

Secretaría Administrativa
Responsable de administrar y organizar el proceso de integración regional y ejecutar las actividades que les sean encomendadas por la Junta de Gobernadores y el Comité Ejecutivo.

Comisión Parlamentaria Conjunta
En su seno deliberan cuatro comisiones internas permanentes:

- Comisión de Economía y Producción
- Comisión de Infraestructura y Servicios
- Comisión de Legislación General
- Comisión de Asuntos Institucionales y de Municipios y Comunas

Fuente: Tratado de Integración Regional entre las provincias de Córdoba y Santa Fe, firmado el 15 de agosto de 1998 y el Acta de Integración de la provincia de Entre Ríos al Tratado de Integración Regional, firmada el 6 de abril de 1999.

REGIÓN ATACALAR

AÑO DE CONFORMACIÓN: 1996
La provincia de Córdoba se incorpora en 2005

OBJETIVO
Se trata de una iniciativa conjunta que tiene por objeto propender al desarrollo provincial y regional mediante la integración y coordinación de las acciones necesarias para afianzar el intercambio comercial, cultural, tecnológico y social junto al crecimiento sostenido de la región.

INTEGRACIÓN
La Macro Región ATACALAR es un organismo de integración sub-nacional transfronteriza compuesto por:

- REGIÓN CHILENA DE ATACAMA
- PROVINCIA DE LA RIOJA
- PROVINCIA DE CATAMARCA
- PROVINCIA DE TUCUMÁN
- PROVINCIA DE SGO. DEL ESTERO
- PROVINCIA DE CÓRDOBA
- PROVINCIA DE SANTA FE

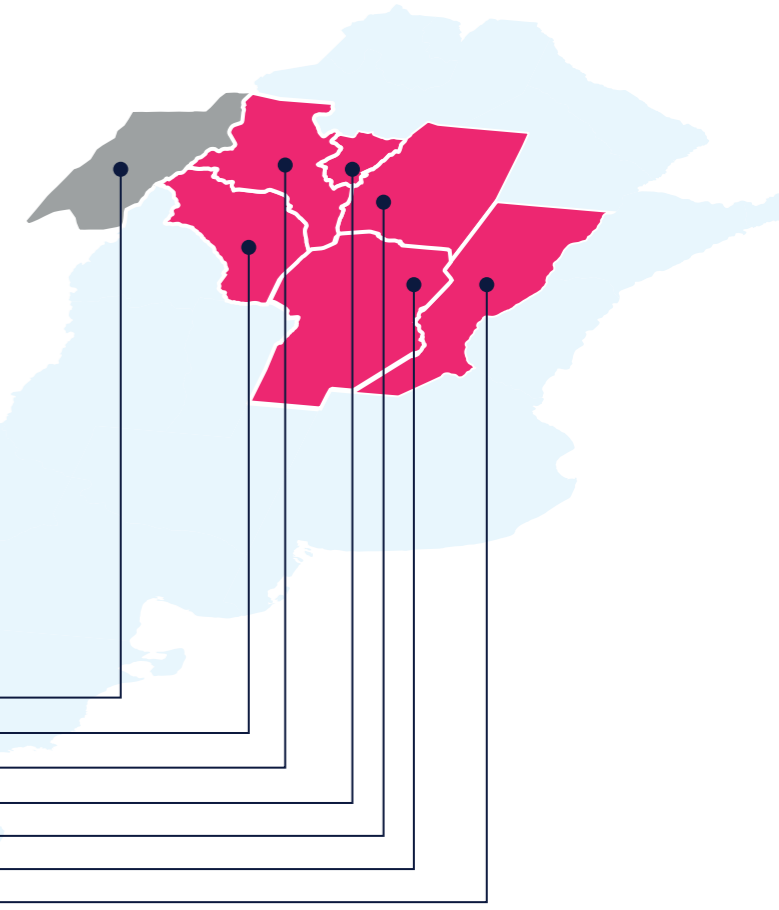

ÓRGANOS

La Macro Región trabaja mediante siete comisiones:

- Comisión de Facilitación Fronteriza
- Comisión de Infraestructura, Transporte y Comunicaciones
- Comisión de Industria, Comercio y Producción
- Comisión de Educación y Cultura
- Comisión de Deporte y Turismo
- Comisión de Medio Ambiente y Comisión de Salud

Fuente: Secretaría de Integración Regional del Gobierno de la Provincia de Córdoba.

CÓRDOBA HACIA LA SOSTENIBILIDAD

Los ODS, materialidad de la gestión provincial

102-16; 102-21; 102-44; 102-47

El Gobierno de la Provincia de Córdoba consolida y materializa su modelo de gestión en base a los 17 Objetivos de Desarrollo Sostenible y sus más de 169 metas. En virtud de ello, esta 4ta. Memoria de Gestión Gubernamental 2019, instrumento de transparencia activa, rinde cuenta del trabajo realizado por el Poder Ejecutivo Provincial.



PROCESO DE ADOPCIÓN DE LOS ODS

El siguiente gráfico da cuenta del proceso general de adopción de la Agenda 2030 por parte de la Provincia de Córdoba. Así, los Objetivos de Desarrollo Sostenible se convierten en guía para la formulación de políticas públicas sostenibles e integradas a los desafíos globales, siendo igualmente adaptados a nuestra realidad cordobesa.



Alineación de los ODS a los ejes de gestión

102-16; 102-47; 103-2

El enfoque de gestión del Gobierno de la Provincia de Córdoba está alineado a la Agenda 2030 relacionando cada uno de los grupos de ODS: Personas, Planeta, Prosperidad y Asociaciones y Paz con los tres ejes fundamentales: la Justicia Social, el Crecimiento Económico Sostenible y el Fortalecimiento de las Instituciones.

JUSTICIA SOCIAL

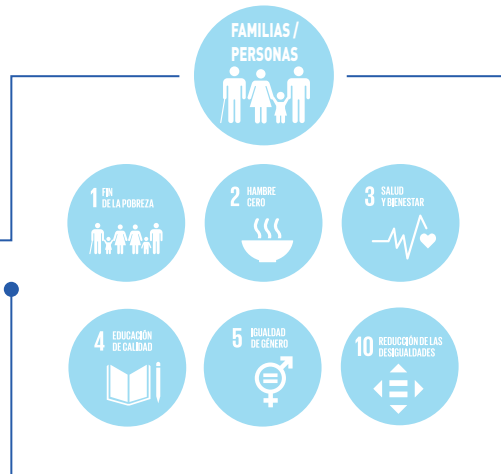

CRECIMIENTO ECONÓMICO SOSTENIBLE

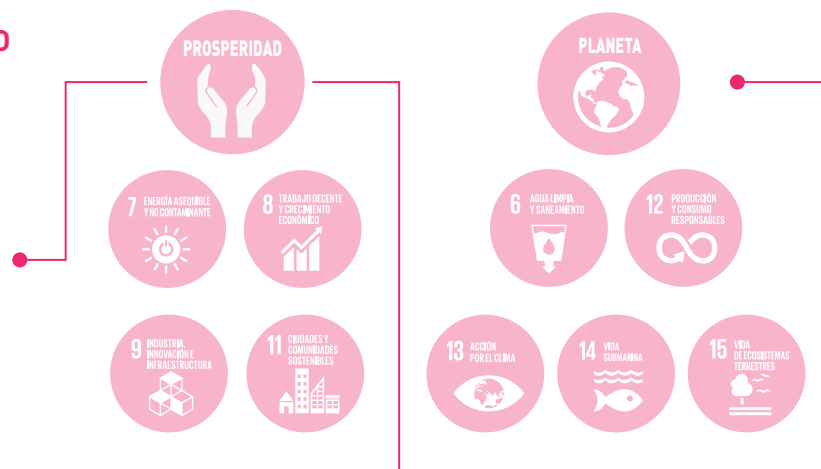
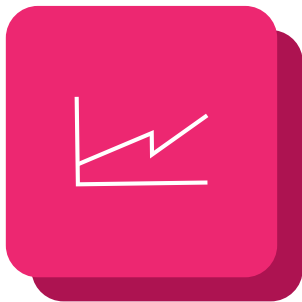

FORTALECIMIENTO DE LAS INSTITUCIONES



Territorialización de los ODS

102-13; 102-21; 102-44; 102-47

En el año 2019 la Provincia de Córdoba lleva adelante el proceso para la territorialización de los ODS luego de haber sido seleccionada en el 2018 para participar de la primera Prueba Piloto liderada por la Organización para la Cooperación y el Desarrollo Económico (OCDE). La Provincia es el primer Estado Subnacional en toda América en trabajar con la organización internacional para la territorialización de los ODS, es decir, para adecuarlos al contexto regional.

La territorialización implica un proceso de trabajo colaborativo, inclusivo e innovador junto a los distintos grupos de interés y referentes ministeriales con el objetivo de priorizar, adaptar y relacionar los ODS y sus metas a la realidad cordobesa.



146

PARTICIPANTES

- 67 referentes de ministerios
- 25 referentes de universidades
- 19 referentes de empresas
- 29 referentes de ONG
- 6 referentes de municipios

EL PROYECTO CONTÓ CON 3 ETAPAS



PRIMERA ETAPA

Se llevaron a cabo talleres con cada grupo de interés en los cuales, mediante dinámicas ágiles y participativas, se trabajó en la priorización y adaptación de los ODS y sus metas para el cumplimiento de la Agenda 2030 en la provincia.

42

METAS PRIORIZADAS PARA LA PROVINCIA

- 58** participantes
- 34 referentes ministeriales
 - 10 referentes de ONG
 - 9 referentes de universidades
 - 5 referentes del sector empresarial

- 47** instituciones
- 17 ministerios
 - 7 organizaciones de ONG
 - 8 universidades
 - 15 entidades del sector empresarial



SEGUNDA ETAPA

En una segunda instancia se realizaron talleres colaborativos entre todos los grupos de interés, quienes trabajaron en la identificación de vínculos entre las metas priorizadas y los ODS que específicamente se orientan a las personas (ODS 1, ODS 2, ODS 3, ODS 4, ODS 5 y ODS 10)

Desarrollo de matriz de relaciones entre metas priorizadas y ODS para pensar políticas de manera integrada

- 49** participantes
- 21 referentes ministeriales
 - 11 referentes de ONG
 - 8 referentes de universidades
 - 9 referentes del sector empresarial

- 44** instituciones
- 17 ministerios
 - 11 organizaciones de ONG
 - 7 universidades
 - 9 entidades del sector empresarial

TERCERA ETAPA

Una tercera y última etapa consistió en un encuentro dinámico y de cocreación entre los distintos grupos de interés, para discutir y diagramar posibles líneas de acción política para avanzar hacia el desarrollo sostenible en la provincia. En esta instancia se contó con la presencia de representantes de la OCDE, referentes del Gobierno nacional y agentes municipales.

Elaboración colaborativa de 5 líneas estratégicas para el desarrollo sostenible en la provincia

- 44** instituciones
- 17 ministerios
 - 11 organizaciones de ONG
 - 7 universidades
 - 9 entidades del sector empresarial

- Temáticas**
- Desarrollo económico multidimensional
 - Reducción del déficit habitacional
 - Generación de trabajo sostenible
 - Gestión sostenible del agua
 - Profundización en los procesos de articulación y transparencia

Ruta de la sostenibilidad

102-16

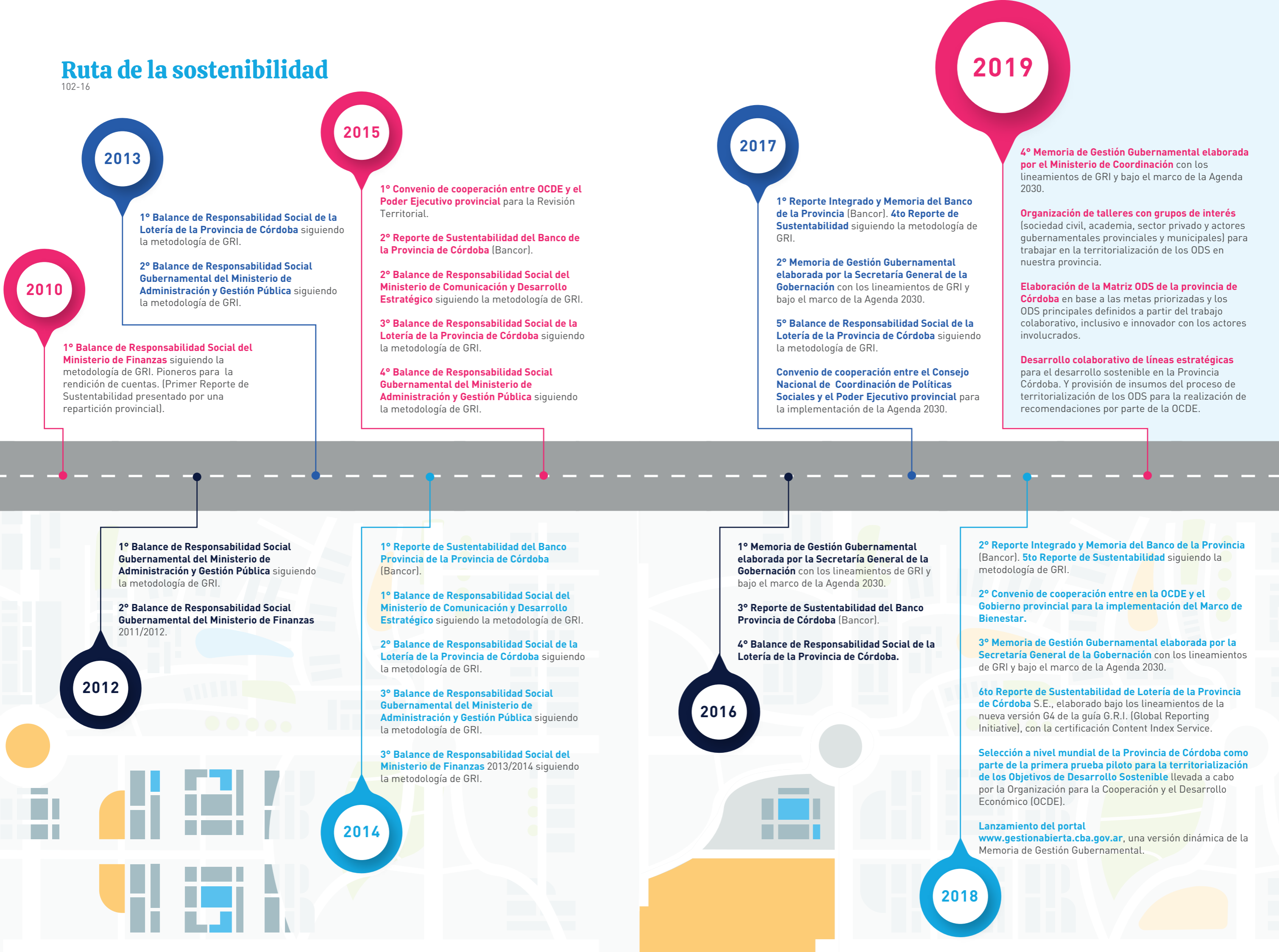

2010

1° Balance de Responsabilidad Social del Ministerio de Finanzas siguiendo la metodología de GRI. Pioneros para la rendición de cuentas. (Primer Reporte de Sustentabilidad presentado por una repartición provincial).

2013

1° Balance de Responsabilidad Social de la Lotería de la Provincia de Córdoba siguiendo la metodología de GRI.

2° Balance de Responsabilidad Social Gubernamental del Ministerio de Administración y Gestión Pública siguiendo la metodología de GRI.

2012

1° Balance de Responsabilidad Social Gubernamental del Ministerio de Administración y Gestión Pública siguiendo la metodología de GRI.

2° Balance de Responsabilidad Social Gubernamental del Ministerio de Finanzas 2011/2012.

2015

1° Convenio de cooperación entre OCDE y el Poder Ejecutivo provincial para la Revisión Territorial.

2° Reporte de Sustentabilidad del Banco de la Provincia de Córdoba (Bancor).

2° Balance de Responsabilidad Social del Ministerio de Comunicación y Desarrollo Estratégico siguiendo la metodología de GRI.

3° Balance de Responsabilidad Social de la Lotería de la Provincia de Córdoba siguiendo la metodología de GRI.

4° Balance de Responsabilidad Social Gubernamental del Ministerio de Administración y Gestión Pública siguiendo la metodología de GRI.

2014

1° Reporte de Sustentabilidad del Banco Provincia de la Provincia de Córdoba (Bancor).

1° Balance de Responsabilidad Social del Ministerio de Comunicación y Desarrollo Estratégico siguiendo la metodología de GRI.

2° Balance de Responsabilidad Social de la Lotería de la Provincia de Córdoba siguiendo la metodología de GRI.

3° Balance de Responsabilidad Social Gubernamental del Ministerio de Administración y Gestión Pública siguiendo la metodología de GRI.

3° Balance de Responsabilidad Social del Ministerio de Finanzas 2013/2014 siguiendo la metodología de GRI.

2017

1° Reporte Integrado y Memoria del Banco de la Provincia (Bancor). **4to Reporte de Sustentabilidad** siguiendo la metodología de GRI.

2° Memoria de Gestión Gubernamental elaborada por la Secretaría General de la Gobernación con los lineamientos de GRI y bajo el marco de la Agenda 2030.

5° Balance de Responsabilidad Social de la Lotería de la Provincia de Córdoba siguiendo la metodología de GRI.

Convenio de cooperación entre el Consejo Nacional de Coordinación de Políticas Sociales y el Poder Ejecutivo provincial para la implementación de la Agenda 2030.

2016

1° Memoria de Gestión Gubernamental elaborada por la Secretaría General de la Gobernación con los lineamientos de GRI y bajo el marco de la Agenda 2030.

3° Reporte de Sustentabilidad del Banco Provincia de Córdoba (Bancor).

4° Balance de Responsabilidad Social de la Lotería de la Provincia de Córdoba.

2019

4° Memoria de Gestión Gubernamental elaborada por el Ministerio de Coordinación con los lineamientos de GRI y bajo el marco de la Agenda 2030.

Organización de talleres con grupos de interés (sociedad civil, academia, sector privado y actores gubernamentales provinciales y municipales) para trabajar en la territorialización de los ODS en nuestra provincia.

Elaboración de la Matriz ODS de la provincia de Córdoba en base a las metas priorizadas y los ODS principales definidos a partir del trabajo colaborativo, inclusivo e innovador con los actores involucrados.

Desarrollo colaborativo de líneas estratégicas para el desarrollo sostenible en la Provincia Córdoba. Y provisión de insumos del proceso de territorialización de los ODS para la realización de recomendaciones por parte de la OCDE.

2° Reporte Integrado y Memoria del Banco de la Provincia (Bancor). **5to Reporte de Sustentabilidad** siguiendo la metodología de GRI.

2° Convenio de cooperación entre en la OCDE y el Gobierno provincial para la implementación del Marco de Bienestar.

3° Memoria de Gestión Gubernamental elaborada por la Secretaría General de la Gobernación con los lineamientos de GRI y bajo el marco de la Agenda 2030.

6to Reporte de Sustentabilidad de Lotería de la Provincia de Córdoba S.E., elaborado bajo los lineamientos de la nueva versión G4 de la guía G.R.I. (Global Reporting Initiative), con la certificación Content Index Service.

Selección a nivel mundial de la Provincia de Córdoba como parte de la primera prueba piloto para la territorialización de los Objetivos de Desarrollo Sostenible llevada a cabo por la Organización para la Cooperación y el Desarrollo Económico (OCDE).

Lanzamiento del portal www.gestionabierta.cba.gov.ar, una versión dinámica de la Memoria de Gestión Gubernamental.

2018

Matriz de iniciativas gubernamentales alineadas a los Objetivos de Desarrollo Sostenible

201-1

Al hablar de iniciativas lo hacemos en un sentido amplio. Incluye acciones, programas y planes de gobierno. Las mismas se presentan, a lo largo de esta memoria, de manera individual o agrupadas en temáticas. En el siguiente gráfico se presenta la cantidad de iniciativas gubernamentales, vinculadas directa o indirectamente a los Objetivos de Desarrollo Sostenible.



Alianzas para lograr los objetivos

Iniciativas, programas y planes de gobierno que se construyen con los diferentes actores sociales para el logro de políticas públicas colaborativas y la promoción de espacios cada vez más plurales y abiertos, garantizando la adopción de decisiones inclusivas, participativas y representativas.

ACTORES

- Academia
- Organizaciones de la Sociedad Civil
- Gobiernos
- Empresas
- Organismo internacionales
- Organizaciones del Sector Privado
- Municipios y Comunas
- Actores internos del Gobierno Provincial



Alianzas entre actores internos del Gobierno provincial



87 ACCIONES

Hay acciones que por sus características requieren la participación simultánea entre diversas reparticiones provinciales. A continuación, el infográfico presenta la multiplicidad de articulaciones en alianzas internas del Gobierno de Córdoba.

- ACTIVIDAD MINERA
- AGRICULTURA FAMILIAR Y PEQUEÑOS PRODUCTORES
- ALIANZAS PARA LA INSERCIÓN INTERNACIONAL DE LAS EMPRESAS
- BENEFICIOS SOCIALES PARA REDUCIR LAS DESIGUALDADES
- CONECTIVIDAD CÓRDOBA
- CÓRDOBA CON ELLAS
- CÓRDOBA SE ENCUENTRA
- DESARROLLO EMPRENDEDOR
- ECOEFICIENCIA
- EMPODERAMIENTO DE LAS MUJERES
- EXPERIENCIA CIUDADANA
- GESTIÓN DEL SISTEMA PENAL JUVENIL
- GESTIÓN INTEGRAL DEL CAPITAL HUMANO
- GOBIERNO ABIERTO
- HUMANIZACIÓN DE LAS CÁRCELES
- INCLUSIÓN DE LOS JÓVENES
- INCLUSIÓN DIGITAL
- INCLUSIÓN EDUCATIVA
- MEJORA PÚBLICA
- PLAN CÓRDOBA MAYOR
- POR LA FAMILIA
- PREVENCIÓN Y ATENCIÓN DE LA SALUD
- PROGRAMA DE DESARROLLO DEL NORTE Y OESTE CORDOBÉS
- PROGRAMAS DE MEJORA EDILICIA
- PROMOCIÓN DE ACTIVIDADES CULTURALES
- PROMOCIÓN DE DERECHOS PARA LA INCLUSIÓN DE COMUNIDADES DIVERSAS
- PROMOCIÓN DE LA SALUD
- PROMOCIÓN DEL DEPORTE
- PROMOCIÓN DEL TURISMO
- PROMOCIÓN Y FORTALECIMIENTO DEL SECTOR AGROPECUARIO
- PROTECCIÓN DE LOS DERECHOS DE NIÑAS, NIÑOS, ADOLESCENTES Y FAMILIAS
- SALAS CUNA
- SALUD DE LA MUJER
- SERVICIOS DE INFRAESTRUCTURA TECNOLÓGICA
- SOLUCIONES HABITACIONALES
- TRABAJO DECENTE Y CALIDAD

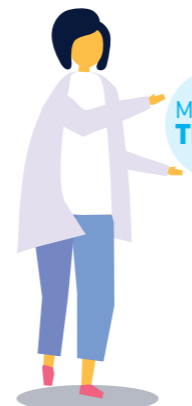
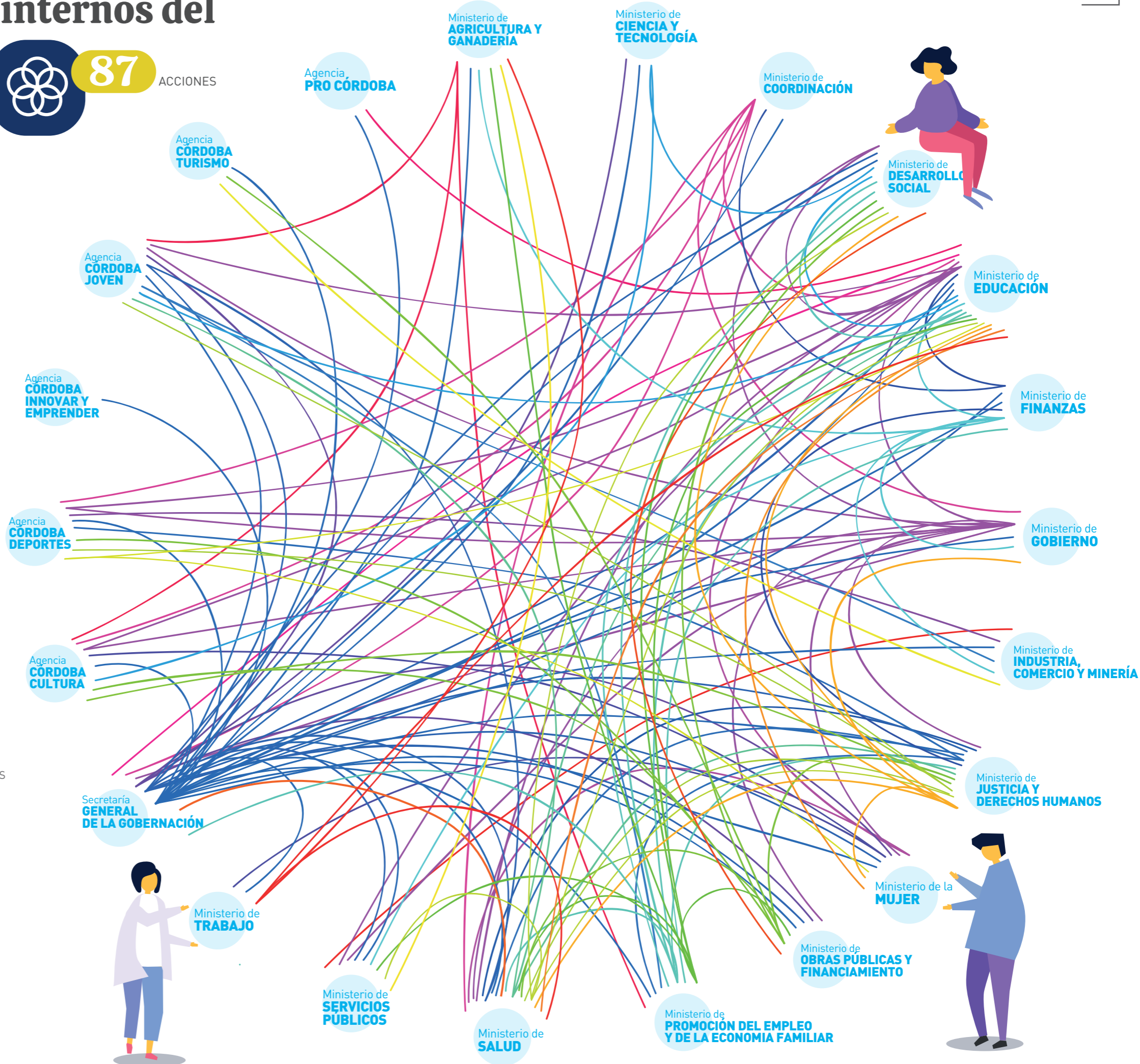

17 Alianzas para lograr los objetivos



122 ACCIONES



48 ACCIONES



44 ACCIONES



30 ACCIONES

Justicia social

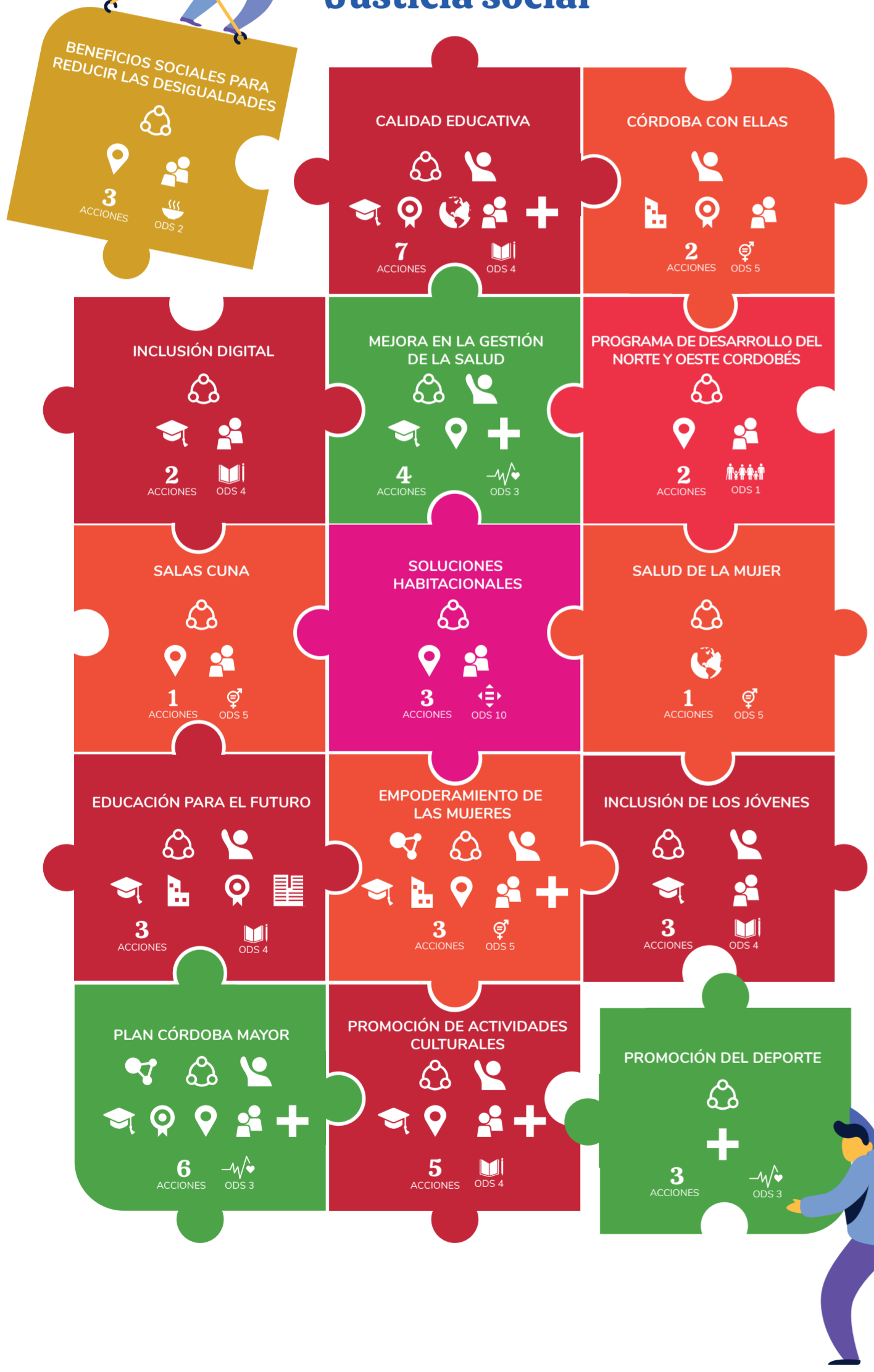

BENEFICIOS SOCIALES PARA REDUCIR LAS DESIGUALDADES
3 ACCIONES ODS 2

CALIDAD EDUCATIVA
7 ACCIONES ODS 4

CÓRDOBA CON ELLAS
2 ACCIONES ODS 5

INCLUSIÓN DIGITAL
2 ACCIONES ODS 4

MEJORA EN LA GESTIÓN DE LA SALUD
4 ACCIONES ODS 3

PROGRAMA DE DESARROLLO DEL NORTE Y OESTE CORDOBÉS
2 ACCIONES ODS 1

SALAS CUNA
1 ACCIONES ODS 5

SOLUCIONES HABITACIONALES
3 ACCIONES ODS 10

SALUD DE LA MUJER
1 ACCIONES ODS 5

EDUCACIÓN PARA EL FUTURO
3 ACCIONES ODS 4

EMPODERAMIENTO DE LAS MUJERES
3 ACCIONES ODS 5

INCLUSIÓN DE LOS JÓVENES
3 ACCIONES ODS 4

PLAN CÓRDOBA MAYOR
6 ACCIONES ODS 3

PROMOCIÓN DE ACTIVIDADES CULTURALES
5 ACCIONES ODS 4

PROMOCIÓN DEL DEPORTE
3 ACCIONES ODS 3

Crecimiento económico sostenible

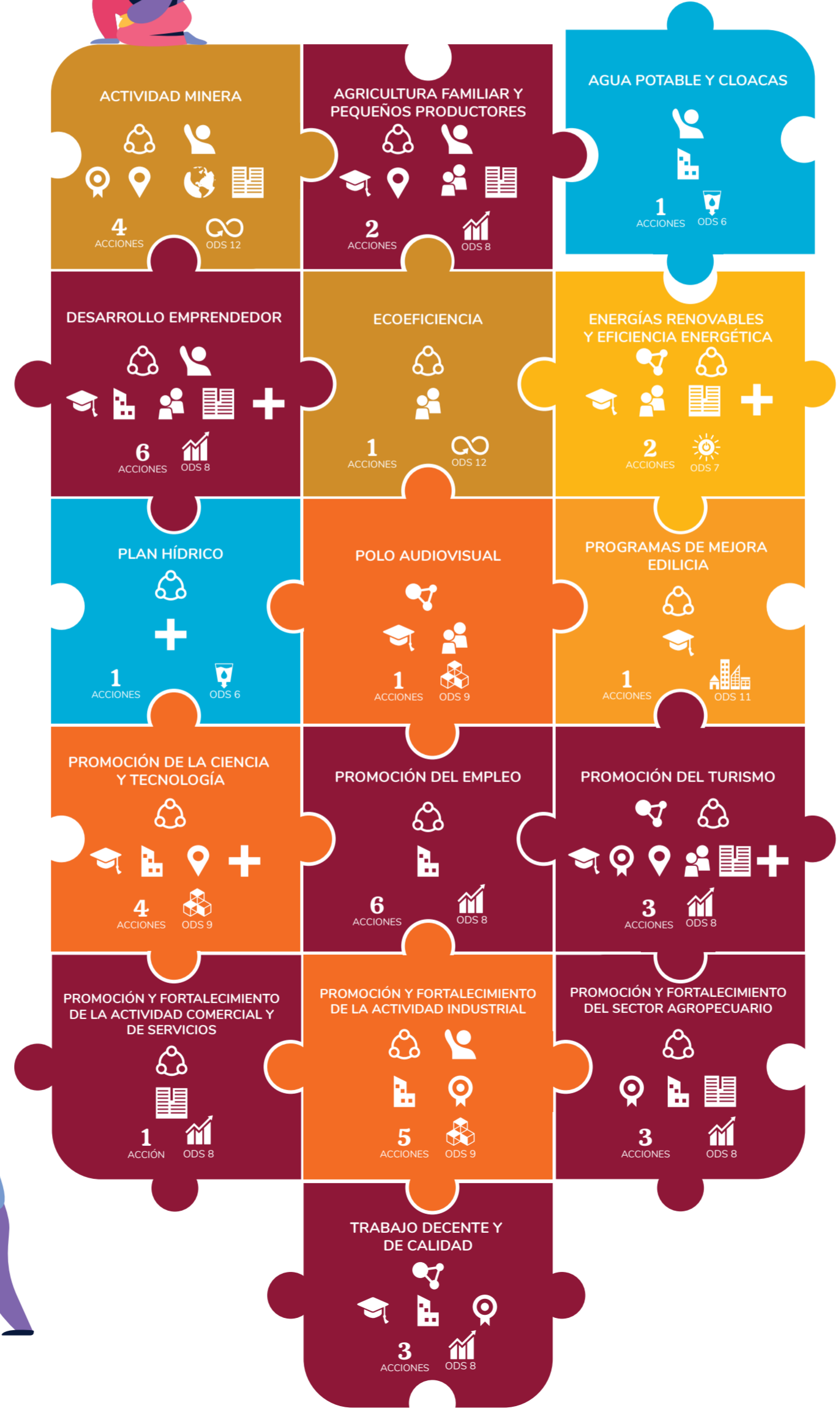

ACTIVIDAD MINERA
4 ACCIONES ODS 12

AGRICULTURA FAMILIAR Y PEQUEÑOS PRODUCTORES
2 ACCIONES ODS 8

AGUA POTABLE Y CLOACAS
1 ACCIONES ODS 6

DESARROLLO EMPRENDEDOR
6 ACCIONES ODS 8

ECOEFICIENCIA
1 ACCIONES ODS 12

ENERGÍAS RENOVABLES Y EFICIENCIA ENERGÉTICA
2 ACCIONES ODS 7

PLAN HÍDRICO
1 ACCIONES ODS 6

POLO AUDIOVISUAL
1 ACCIONES ODS 9

PROGRAMAS DE MEJORA EDILICIA
1 ACCIONES ODS 11

PROMOCIÓN DE LA CIENCIA Y TECNOLOGÍA
4 ACCIONES ODS 9

PROMOCIÓN DEL EMPLEO
6 ACCIONES ODS 8

PROMOCIÓN DEL TURISMO
3 ACCIONES ODS 8

PROMOCIÓN Y FORTALECIMIENTO DE LA ACTIVIDAD COMERCIAL Y DE SERVICIOS
1 ACCIÓN ODS 8

PROMOCIÓN Y FORTALECIMIENTO DE LA ACTIVIDAD INDUSTRIAL
5 ACCIONES ODS 9

PROMOCIÓN Y FORTALECIMIENTO DEL SECTOR AGROPECUARIO
3 ACCIONES ODS 8

TRABAJO DECENTE Y DE CALIDAD
3 ACCIONES ODS 8

Fortalecimiento de las instituciones

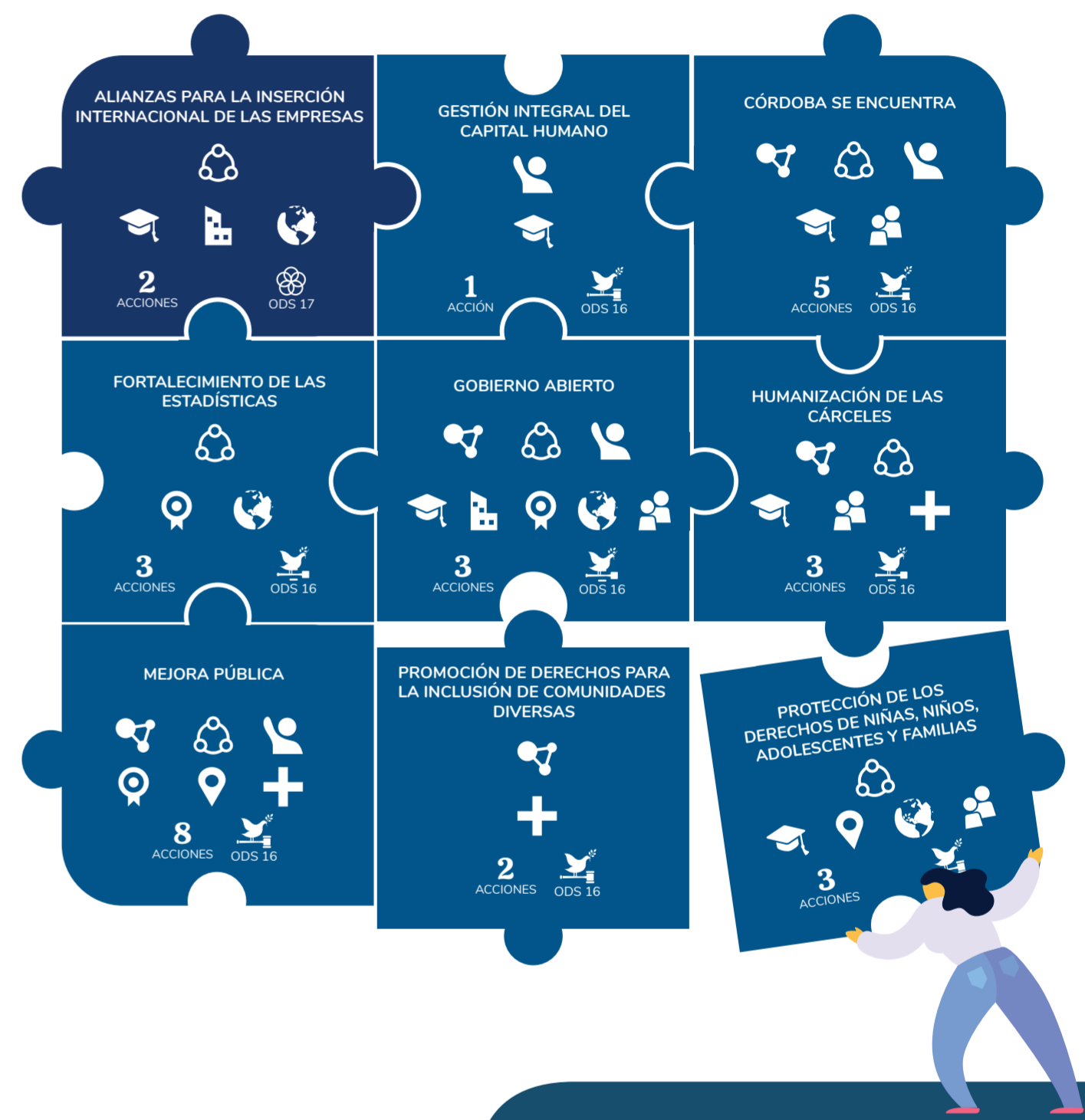

ALIANZAS PARA LA INSERCIÓN INTERNACIONAL DE LAS EMPRESAS
2 ACCIONES ODS 17

GESTIÓN INTEGRAL DEL CAPITAL HUMANO
1 ACCIÓN ODS 16

CÓRDOBA SE ENCUENTRA
5 ACCIONES ODS 16

FORTALECIMIENTO DE LAS ESTADÍSTICAS
3 ACCIONES ODS 16

GOBIERNO ABIERTO
3 ACCIONES ODS 16

HUMANIZACIÓN DE LAS CÁRCELES
3 ACCIONES ODS 16

MEJORA PÚBLICA
8 ACCIONES ODS 16

PROMOCIÓN DE DERECHOS PARA LA INCLUSIÓN DE COMUNIDADES DIVERSAS
2 ACCIONES ODS 16

PROTECCIÓN DE LOS DERECHOS DE NIÑAS, NIÑOS, ADOLESCENTES Y FAMILIAS
3 ACCIONES

REFERENCIAS

- Consejo Provincial y/o Mesa de Enlace
- Relación Participativa
- Relación Colaborativa

ACTORES

- Municipios y comunas
- Organismo internacional
- Organización soc. civil
- Org. sector privado
- Empresas
- Gob. nacional
- Academia
- Otras organizaciones



Principales iniciativas gubernamentales

A continuación se destacan las principales acciones llevadas a cabo por el Gobierno de la Provincia de Córdoba durante el año 2019. Éstas se organizan bajo los tres ejes de gestión mediante temáticas ordenadoras: Etapas de la vida, Educación, Salud y Mujer dentro del eje Justicia Social; Desarrollo Económico, Infraestructura y Planeta en el eje Crecimiento Económico; Mejora de procesos y simplificación administrativa, Seguridad Ciudadana y Derechos Humanos en el tercer eje Fortalecimiento de las Instituciones.

Justicia Social



- a. Etapas de la vida
- b. Educación
- c. Salud
- d. Mujer

a. Etapas de la vida

El Gobierno de la Provincia de Córdoba está presente desde la infancia y a lo largo de las etapas de la vida de los ciudadanos cordobeses, principalmente, en la vida de aquellos sectores más vulnerables para que puedan desarrollar todo su potencial con igualdad de oportunidades.

Infancia

Salas Cuna

Se trata de un programa que destina espacios al cuidado y a la protección de niños y niñas de 45 días a 3 años de sectores vulnerables.

Estas salas contribuyen al desarrollo psico-social de los niños y las niñas invirtiendo en la estimulación temprana, para garantizar el desarrollo de su potencial.

Además, brindan a la mujer la tranquilidad del cuidado y contención de sus hijos, mientras trabaja o asiste a la escuela. De esta manera, las Salas Cuna favorecen la inserción social y laboral de las mujeres.

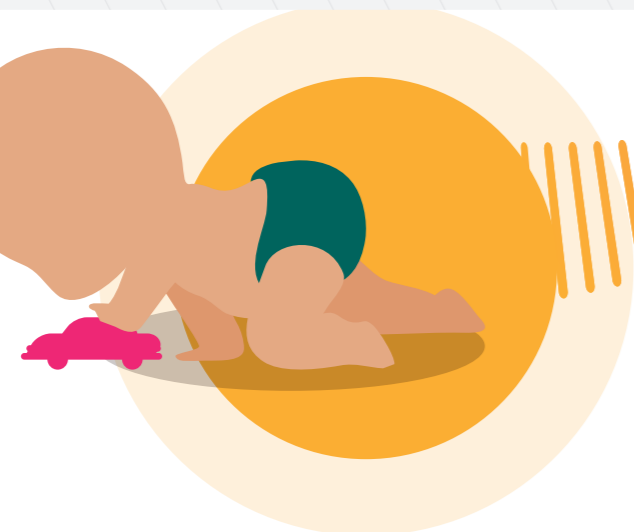

2016-2019

17.218 NIÑOS BENEFICIARIOS

423 SALAS CUNAS INAUGURADAS

Niñez y adolescencia



Programa de Asistencia Integral de Córdoba

PAICor 203-1

El programa brinda asistencia alimentaria a la población vulnerable en edad escolar para promover una nutrición saludable y lograr un adecuado crecimiento.



257.294

BENEFICIARIOS DE PAICOR

3.135 COMEDORES

Promoción del deporte

JUEGOS REGIÓN CENTRO

Apoyo al deporte federado -que tiene menos promoción y participación- mediante los Juegos Región Centro. En estos encuentros participan deportistas de Córdoba, Entre Ríos y Santa Fe.

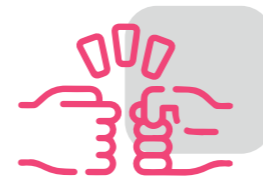

167 PARTICIPANTES DE CÓRDOBA

10 DISCIPLINAS

CÓRDOBA JUEGA

Estímulo y fortalecimiento a la iniciación deportiva de estudiantes del nivel primario y medio.

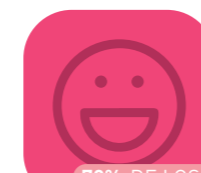

MÁS DE 200.000 PARTICIPANTES

70% DE LOS PARTICIPANTES DEL INTERIOR PROVINCIAL

Promoción del deporte

CÓRDOBA X

Promoción de los deportes extremos en la provincia de Córdoba.



300 DEPORTISTAS PARTICIPARON EN EVENTOS MUSICALES

Inclusión de los jóvenes

Fomento de la participación e involucramiento de los jóvenes en la sociedad.

PROGRAMA BANCO DEL TIEMPO

Tiempo donado por voluntarios para la realización de acciones sociales



2018-2019

6.452

HORAS DONADAS

TUTORES PARES

Acompañamiento a ingresantes en su adaptación e inserción a la vida universitaria.



12.000

INGRESANTES BENEFICIADOS

PROGRAMA JÓVENES DEL CENTENARIO

Capacitaciones para estudiantes universitarios, con el objetivo de promover el autoempleo, el emprendedorismo y la inserción laboral.

2018-2019

2.335

JÓVENES PARTICIPANTES DE TODA LA PROVINCIA



Programas de empleo

El Gobierno de la Provincia promueve una serie de acciones tendientes a favorecer la adquisición de experiencias laborales en los jóvenes cordobeses. Además, procura acompañar los procesos de transición hacia el empleo formal.

PROGRAMA PRIMER PASO (PPP) Y PRIMER PASO APRENDIZ (PPPA)

Capacitación y entrenamiento de jóvenes en ambientes de trabajo de empresas.

15.000

BENEFICIARIOS

PROGRAMA DE INSERCIÓN PROFESIONAL PIP

Período de práctica laboral-profesional para jóvenes recientemente graduados que permita ganar en experiencia y aplicar los conocimientos académicos alcanzados.

3.000

BENEFICIARIOS



Plan de beneficios del transporte

BOLETO SOCIAL CORDOBÉS BSC

Beneficia a los jefes de familia del padrón de Tarjeta Social.

17.452

BENEFICIARIOS ACTIVOS

BOLETO OBRERO SOCIAL BOS

Ayuda a los trabajadores en relación de dependencia en su movilidad laboral.

16.741

BENEFICIARIOS ACTIVOS



Adultez

Programas de empleo

PROGRAMA DE INCLUSIÓN PARA ADULTOS VARONES PILA

Dirigido a varones desempleados que tengan 25 años al momento de iniciar la práctica.

10.000

BENEFICIARIOS



PROGRAMA XMI

Dirigido a jefas de hogar desempleadas.

xmí

13.000

BENEFICIARIAS

Plan Córdoba Mayor

Abordaje integral de la política gerontológica orientado a la población mayor de 60 años.

2018-2019

148.987

BENEFICIARIOS

Adulto Mayor



Plan de beneficios del transporte

BOLETO ADULTO MAYOR BAM

Beneficia a los adultos mayores que utilizan el servicio de transporte urbano e interurbano en la provincia de Córdoba.



133.553

BENEFICIARIOS

PARTICIPACIÓN, EMPODERAMIENTO E INCLUSIÓN COMUNITARIA

Énfasis en el fortalecimiento de la participación, el empoderamiento e inclusión comunitaria de todas las personas mayores de 60 años:

PROMOCIÓN DE CENTROS INTEGRALES PARA PERSONAS MAYORES

3.153

BENEFICIARIOS

CUIDADOS PROGRESIVOS

para mayores de 60 años en situación de vulnerabilidad:

PROGRAMA DE RESIDENCIAS DE LARGA ESTADÍA

584

BENEFICIARIOS



ASISTENCIA GERONTOLÓGICA DIRECTA



475

PERSONAS ACOMPAÑADAS

CAPACITACIONES

Este eje hace énfasis en los procesos de formación y articulación institucional para todas las personas e instituciones interesadas en la temática.

+3.500

PARTICIPANTES EN DIPLOMATURAS Y FORMACIÓN TÉCNICO-PROFESIONAL



b.

Educación

El Gobierno de la Provincia de Córdoba pone a la educación como prioridad absoluta, aspecto clave para igualar oportunidades entre los diferentes sectores de la sociedad. A continuación, se presentan las acciones educativas que se llevan adelante en el territorio cordobés.

Inclusión educativa

Se procura la accesibilidad, permanencia, progreso y egreso del trayecto educativo obligatorio de todos los estudiantes.

SALAS DE 3 Y 4 AÑOS

Cobertura estatal de la oferta educativa de estas salas para niños y niñas de tres y cuatro años.



110 NUEVAS SALAS

134.870

ALUMNOS BENEFICIARIOS

DEPORTE EDUCATIVO



Se estimula la iniciación deportiva escolar en niños y adolescentes.



107.565

ESTUDIANTES

PROGRAMA PROVINCIAL DE JORNADA EXTENDIDA

Se trata de una oferta de experiencias educativas mediante la realización de talleres que incluyen más horas de clase.

EDUCACIÓN DE JÓVENES Y ADULTOS

Esta oferta educativa beneficia a quienes no completaron la educación obligatoria.



45.000

ESTUDIANTES

Calidad educativa

El Gobierno de la Provincia de Córdoba dispone de distintas iniciativas que permiten evaluar el funcionamiento del sistema de educativo.

PRUEBAS APRENDER

para estudiantes secundarios

34.331

ESTUDIANTES DE LA PROVINCIA EVALUADOS

SISTEMA DE GESTIÓN ESCOLAR, MÓDULO ESTUDIANTES

para estudiantes secundarios

COBERTURA DEL SISTEMA

+890.000

ESTUDIANTES MATRICULADOS

●●●●●●●●●● 98%

DE LA MATRÍCULA NOMINAL

Educación para el futuro

Propuestas de nuevos formatos educativos para desenvolverse en la sociedad del futuro.

PROGRAMAS DE CIENCIA Y TECNOLOGÍA DESDE LA NIÑEZ

Espacios científicos-tecnológicos orientados a los niños.

PROGRAMA AVANZADO DE EDUCACIÓN PROA

Se trata de escuelas con énfasis en las tecnologías de la información y la comunicación.



2.300

ESTUDIANTES BAJO
ESTA PROPUESTA



34.228

ALUMNOS
PARTICIPANTES EN
LA FERIA DE
CIENCIAS Y
TECNOLOGÍAS

NUEVO RÉGIMEN ACADÉMICO NRA



Promueve alternativas institucionales y pedagógicas al modelo educativo fundacional.

EDUCACIÓN SECUNDARIA TÉCNICA



Reúne iniciativas que promueven la participación de estudiantes y docentes en diversas actividades dentro de sus espacios curriculares.

PLAN DE ACCIÓN IGUALDAD DE OPORTUNIDADES:

8.200

ESTUDIANTES

FORMACIÓN PROFESIONAL

Se trata de acciones que articulan el ámbito educativo y el ocupacional.



4.000

ALUMNOS DE ESCUELAS
SECUNDARIAS ORIENTADAS Y
RURALES

Plan de beneficios del transporte

BOLETO EDUCATIVO GRATUITO BEG

En la provincia de Córdoba los alumnos de todos los niveles educativos gozan de este beneficio.

223.189

ALUMNOS BENEFICIARIOS





El Gobierno de la Provincia de Córdoba lleva adelante acciones en el marco de procurar la salud a la población, principalmente a las personas más vulnerables y a grupos de población específicos. El Gobierno provincial entiende que la atención primaria de la salud es el núcleo del sistema de salud y, por tanto, es parte integral del desarrollo socioeconómico de la comunidad.

Prevención y atención de la salud

Acciones orientadas a que los habitantes de la provincia puedan disfrutar de una vida sana y que, en caso de enfermedad, se apliquen los criterios de la atención primaria de la salud.

PREVENCIÓN DE ENFERMEDADES

PROGRAMA DE INMUNIZACIONES

Orientado a disminuir enfermedades prevenibles por vacunación.



456.000

DOSIS APLICADAS EN LA CAMPAÑA DE VACUNACIÓN ANTIGRIPIAL

PROGRAMA INTEGRAL DE SALUD SEXUAL Y REPRODUCTIVA CON ABORDAJE ESPECÍFICO EN LA ADOLESCENCIA

16.837

CONSULTAS

PROGRAMA PROVINCIAL DE ZOONOSIS

Vigilancia de enfermedades transmitidas por animales a las personas.



123.099

DOSIS DE VACUNAS ANTIRRÁBICAS HUMANAS

PREVENCIÓN Y ASISTENCIA DE LAS ADICCIONES

RED ASISTENCIAL DE LAS ADICCIONES DE CÓRDOBA (RAAC)

Orientado a disminuir enfermedades prevenibles por vacunación.

9.647 PACIENTES

PROGRAMA DE PREVENCIÓN TERRITORIAL ESPACIOS DE CONSULTA, ORIENTACIÓN Y CONTENCIÓN ASOCIADAS AL CONSUMO DE DROGAS

27.742

PRESTACIONES



Promoción de la salud

Acciones integrales orientadas a la promoción y difusión de hábitos saludables para que los habitantes de la provincia puedan disfrutar de una vida sana, placentera y productiva.

FERIAS DE PROMOCIÓN

FERIAS "CÓRDOBA, DERECHO AL VERANO"

Promoción de hábitos saludables destinados a las familias que participan del programa de recreación e inclusión Derecho al Verano



87.000

PARTICIPANTES



3.520

ALUMNOS PARTICIPANTES

PROGRAMA ACTIVATE, CÓRDOBA SE MUEVE

Propuestas de actividad física con el fin de disminuir el sedentarismo y la incidencia en las enfermedades no transmisibles.

2.132

ASISTENTES A LAS CAPACITACIONES

ENTORNOS SALUDABLES

ENTORNOS ESCOLARES SALUDABLES

Desarrollo de un protocolo para acreditar a los centros educativos como entornos escolares saludables.

ENTORNOS LABORALES SALUDABLES

Se fomenta el espacio laboral como fuente y espacio de salud.



+4.700

EMPLEADOS DE LA
PROVINCIA BENEFICADOS

PACTO DE INTEGRACIÓN SANITARIA

Implementación de estrategias sanitarias acordadas con los gobiernos locales. Estos acuerdos incluyen asistencia financiera, recursos y logística.

26

DEPARTAMENTOS

140

MUNICIPIOS
INTEGRANTES



d.

Mujer

El Gobierno de la Provincia de Córdoba implementa políticas públicas destinadas al desarrollo integral de las mujeres. Estas iniciativas buscan promover sus capacidades a partir de la igualdad de oportunidades; prevenir y reparar las consecuencias provocadas por la violencia de género; consolidar y garantizar la preservación de los derechos de las mujeres en todas sus dimensiones y fortalecer su participación política.

Córdoba con Ellas

Córdoba con Ellas trabaja con ejes estratégicos para el desarrollo integral de las mujeres.

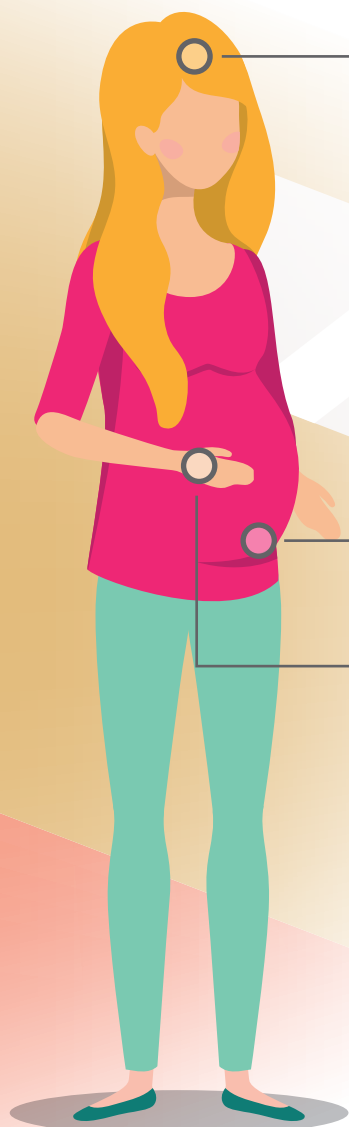

MUJER Y ESCUELA

AULA MAMÁ

Apunta a conseguir la terminalidad educativa de las madres que no finalizaron la escuela.



2018-2019

629
ALUMNAS

MUJER Y FAMILIA

CUARTO MES DE LICENCIA POR MATERNIDAD

Extiende un mes más la licencia por maternidad para trabajadoras del sector privado.

2016-2019

15.578

MADRES BENEFICIARIAS

MUJER Y TRABAJO

CÓRDOBA TIERRA DE MUJERES EMPRENDEDORAS

Promociona los productos de mujeres generados mediante microemprendimientos.



+1.000 MUJERES PARTICIPANTES EN FERIAS 2017-2019

TECNOFEM

Impulsa la formación y la capacitación tecnológica de mujeres entre de 13 y 16 años.

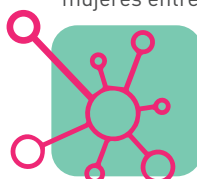

213

EGRESADAS

Empoderamiento de las mujeres

Se fortalecen y potencian las capacidades de liderazgo de las mujeres para lograr un aporte cualitativo en diversos espacios.

LIDERESAS

Promueve la participación de las mujeres en la vida política, económica y pública.



PERSPECTIVA DE GÉNERO, UNA HERRAMIENTA PARA LA IGUALDAD

Destinado a organizaciones que trabajan con mujeres que requieran de contención, orientación y derivación respecto a diversas situaciones que afecten a sus vidas.



Polo Integral de la Mujer

Se trata de un modelo de gestión que reúne en un mismo espacio la posibilidad de realizar denuncias, recibir asistencia y protección tanto para mujeres como para sus hijas e hijos en situación de violencia.



BECA NUEVA VIDA

Brinda apoyo económico bajo la condición del cumplimiento del tratamiento ofrecido por el equipo interdisciplinario.

Salud de la Mujer

Acompañamiento integral de la salud de la mujer mediante acciones que procuran una vida sana y placentera. Además, incluye iniciativas para la salud materna, neonatal y pediátrica.

PROGRAMA CÓRDOBA ROSA

Actividades de prevención contra el cáncer de mama.

337.150



PARTICIPANTES

MATERNIDAD Y PRIMERA INFANCIA

Reúne las acciones que contribuyen a la mejora de la salud materna, neonatal, pediátrica.

PROTECCIÓN A LA MUJER EMBARAZADA

Plan de salud para embarazadas sin obra social en situación de vulnerabilidad.

2016-2019

18.112
BENEFICIARIAS

MAMÓGRAFOS MÓVILES

Se procura recorrer el territorio provincial para que las mujeres accedan al estudio para la detección precoz del cáncer de mama.



9.849

MAMOGRAFÍAS



Crecimiento Económico Sostenible

- a. Desarrollo Económico
- b. Infraestructura
- c. Planeta

a.

Desarrollo Económico

El Gobierno de la Provincia de Córdoba lleva a cabo iniciativas para impulsar la prosperidad mediante el fortalecimiento de cada uno de sus sectores productivos. De esta forma, se potencian acciones que promuevan la innovación, el desarrollo emprendedor, acompañadas por la generación de trabajo digno.

Promoción y fortalecimiento del sector agropecuario

Se llevan a cabo diversas acciones para mejorar sustantivamente la competitividad del sector.

BUENAS PRÁCTICAS AGROPECUARIAS

Sistema de incentivos para generar un cambio cultural en las prácticas del sector agropecuario.

11.360

PRÁCTICAS VALIDADAS



PLAN DE CONSERVACIÓN DE SUELOS

Se procura el desarrollo sustentable de todos los sectores productivos de la provincia con énfasis en la conservación de los recursos naturales.

3.400

PRODUCTORES BENEFICIARIOS

RED DE ESTACIONES METEOROLÓGICAS

La Red de Estaciones facilita el acceso a la información agro-meteorológica, desde cualquier dispositivo y en cualquier momento.



166

 ESTACIONES METEOROLÓGICAS

Agricultura familiar y pequeños productores

Apoyo económico y asistencia técnica para micro-empresarios sustentables.

PROGRAMA COSECHANDO PARA MI FAMILIA

Se posibilita el acceso a herramientas que agreguen valor a los procesos socio-productivos de las familias rurales.

2018-2019

1.606

FAMILIAS BENEFICIARIAS



Promoción y fortalecimiento de la actividad industrial, comercial y de servicios

Se fomenta el desarrollo y la consolidación de estos sectores a través de asistencia técnica, asesoramiento y/o aportes económicos.

GRUPOS ASOCIATIVOS

Acciones que promueven la asociatividad para mejorar el posicionamiento de las PyMES industriales.



GRUPOS ASOCIATIVOS DESDE EL AÑO 2011

ARTICULACIONES PARA PROMOVER LAS RELACIONES COMERCIALES

FERIAS Y MISIONES COMERCIALES

Actividades orientadas a promover la participación de empresas cordobesas en ferias y misiones que se realizan a nivel provincial, nacional e internacional.

2016-2019

37

FERIAS COMERCIALES

200

MISIONES INVERSAS

PARQUES INDUSTRIALES

Asesoramiento para llevar adelante proyectos de parques industriales y aportes para dotarlos de infraestructura y servicios.

52

 PARQUES INDUSTRIALES 2016-2019

DIRECTORIO DE OFERTA EXPORTABLE

Portal web que tiene como objetivo promover los productos de las empresas de la provincia en los mercados internacionales.

2.214

SOCIEDADES INTEGRANTES DE LA OFERTA



E-SIFCOS

Comprende el registro y auditoría del comercio electrónico.



E-COMMERCE INSCRIPTOS

EMBELLEZCO MI CIUDAD

Iniciativa público-privada dirigida a los centros comerciales del interior de la provincia.

APORTES ECONÓMICOS PARA CENTROS COMERCIALES UBICADOS EN



PROGRAMA DE EXTENSIÓN

Sistema de capacitaciones virtuales y presenciales.



COMERCIANTE CAPACITADO DE MANERA PRESENCIAL

Actividad minera

Se concentran las acciones que regulan la actividad minera en la provincia de Córdoba, basadas en el respeto y la protección del ambiente.

POLÍTICA MINERA

Apoya la producción sustentable del sector. La provincia es una de las principales proveedoras de materias primas para la construcción en el país.



87%

DE LA ACTIVIDAD MINERA SE ENCUENTRA DENTRO DEL MARCO LEGAL

100%

DE LAS CANTERAS ESTÁN CON PLANES DE REFORESTACIÓN ACTIVA

Polo Audiovisual

Esta iniciativa fomenta el desarrollo de la industria audiovisual en la provincia de Córdoba.

2017-2019 **103** ESTABLECIMIENTOS REGISTRADOS



PLAN DE FOMENTO Y PROMOCIÓN DE LA ACTIVIDAD AUDIOVISUAL

Las acciones incluyen fondos concursables para la producción nacional e internacional, aportes reintegrables y capacitaciones.



CONFORMACIÓN DEL CLUSTER DE LA INDUSTRIA AUDIOVISUAL DE CÓRDOBA



LABORATORIO DE PROYECTOS DE ANIMACIÓN APA LAB

Trabajo decente y de calidad

408-1, 409-1

Articulación de acciones mediante el trabajo en comisiones.

COMISIÓN CUATRIpartita PARA EL MEJORAMIENTO DE LAS CONDICIONES Y MEDIO AMBIENTE DEL TRABAJO EN LA INDUSTRIA DE LA CONSTRUCCIÓN



COMISIÓN PROVINCIAL PARA LA ERRADICACIÓN DEL TRABAJO INFANTIL (COPRETI)



COMISIÓN TRIPARTITA DE IGUALDAD DE TRATO Y OPORTUNIDADES ENTRE VARONES Y MUJERES EN EL MUNDO LABORAL - CTIO CÓRDOBA



Promoción de la ciencia y la tecnología

Apoyo a proyectos científicos tecnológicos, acciones de regionalización, divulgación y vinculación de la ciencia y la tecnología.

PROGRAMA CIENTÍFICO CON VOZ Y VOS



CONGRESO DE CIENCIA Y TECNOLOGÍA



VINCULACIÓN DE LA CIENCIA Y LA TECNOLOGÍA

SERVICIOS TECNOLÓGICOS DE CEPROCOR



TELESCOPIO ITINERANTE



Desarrollo emprendedor

Iniciativas orientadas a promover el emprendedurismo, la cultura innovadora y la cooperación entre el sector público y privado.

CÓRDOBA INCUBA

Se fomenta la creación y profesionalización de incubadoras de empresas.



CÓRDOBA ACELERA

Se fomenta la creación de aceleradoras de emprendimientos tecnológicos.



FORMACIÓN EN TIC PARA PYMES

Se promueve la creación de empresas industriales innovadoras.



MÁS EMPRESAS

Se promueve la inversión del capital emprendedor.



CO-INVERSIONES EN EMPRENDIMIENTOS

CONSULTORIO PARA EMPRENDEDORES

Se ofrece asesoramiento gratuito personalizado online.



CÓRDOBA VINCULA

Acciones de vinculación entre los sectores empresarial, académico y el ecosistema emprendedor.



PROGRAMA PROVINCIAL DE APOYO AL JOVEN EMPRENDEDOR

Se financian proyectos para comenzar actividades productivas.



Banco de la Gente

Este programa fomenta la actividad emprendedora individual o asociativa.

2018-2019

MICROCRÉDITOS ENTREGADOS



PARA PROYECTOS PRODUCTIVOS



CON DESTINO LIBRE PARA GRUPOS SOLIDARIOS DEL NOROESTE

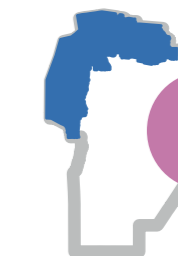

Promoción del turismo

Acciones orientadas a fomentar tanto las inversiones turísticas como la calidad de los servicios que se brindan.

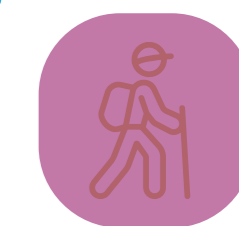

TURISMO EN CÓRDOBA



TURISTAS VISITARON LA PROVINCIA EN LA TEMPORADA ESTIVAL 2018-2019; VACACIONES DE INVIERNO Y FINES DE SEMANA LARGOS



PRODUCTOS TURÍSTICOS DIFERENCIADOS

Oferta de turismo idiomático, religioso, patrimonial, gastronómico, de reuniones, entre otros.



PARTICIPANTES EN ACTIVIDADES PARA DELINEAR EL PLAN DE TURISMO SOSTENIBLE



b.

Infraestructura

El Gobierno de la Provincia de Córdoba trabaja y avanza en la consolidación de una infraestructura vial, gasífera, eléctrica y de conectividad que vincule a todo el territorio. Esta infraestructura es un elemento fundamental para el desarrollo sostenible de la provincia.

Programa de Desarrollo del Norte y Oeste Cordobés

413-1

Este programa lleva a cabo una serie de acciones con el objetivo de promover el desarrollo socioprodutivo de la zona del norte y oeste de la provincia de Córdoba.

SUSTITUCIÓN DE VIVIENDAS PRECARIAS Y ERRADICACIÓN DEL MAL DE CHAGAS-MAZZA



2.413 UNIDADES HABITACIONALES

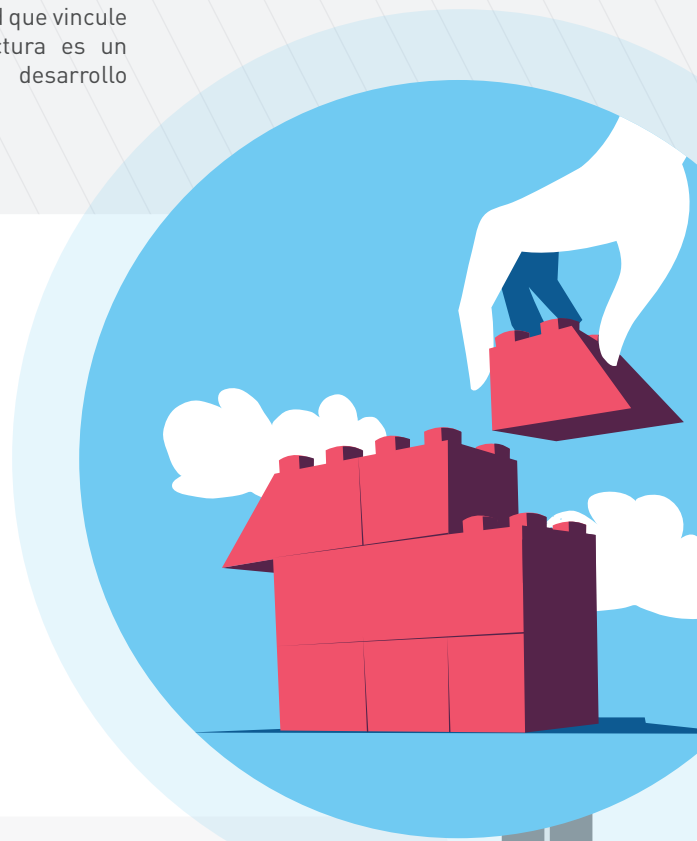

PROYECTOS DE DOTACIÓN DE ENERGÍA ELÉCTRICA

+ 1.070km

DE LÍNEAS AÉREAS DE MEDIA TENSIÓN

+ 250km

DE LÍNEAS AÉREAS DE BAJA TENSIÓN

PROYECTO DE MEJORAMIENTO DE CAMINOS RURALES

CONSORCIOS CAMINEROS DEL NOC REGIONAL 1

2.180 km

LONGITUD TOTAL

CONSORCIOS CAMINEROS DEL NOC REGIONAL 2

2.395 km

LONGITUD TOTAL

CONSORCIOS CAMINEROS DEL NOC REGIONAL 3

3.070 km

LONGITUD TOTAL

PROGRAMA ARRAIGO

Este programa busca que los habitantes del noroeste cordobés puedan permanecer y desarrollarse en la región.

1.000

PEQUEÑOS PRODUCTORES CAPACITADOS



PLAN POR LA FLIA EN EL NOROESTE CORDOBÉS

Conjunto de políticas públicas para abordar diversas problemáticas sociales primando la protección y el cuidado familiar.



1.353

CRÉDITOS ENTREGADOS POR EL PROGRAMA BANCO DE LA GENTE

Infraestructura vial

El plan de vialidad de la Provincia incluye obras de pavimentación, rehabilitación y construcción de nuevos caminos y puentes.

2016-2019

+ **1.800km**

AUTOVÍAS

111km FINALIZADOS Y HABILITADOS

22 km DESARROLLO TURÍSTICO

89 km DESARROLLO ESTRATÉGICO

REHABILITACIÓN

197km FINALIZADOS Y HABILITADOS

177 km DESARROLLO PRODUCTIVO

20 km DESARROLLO TURÍSTICO

PAVIMENTACIÓN

96km FINALIZADOS Y HABILITADOS

74 km DESARROLLO PRODUCTIVO

22 km DESARROLLO TURÍSTICO

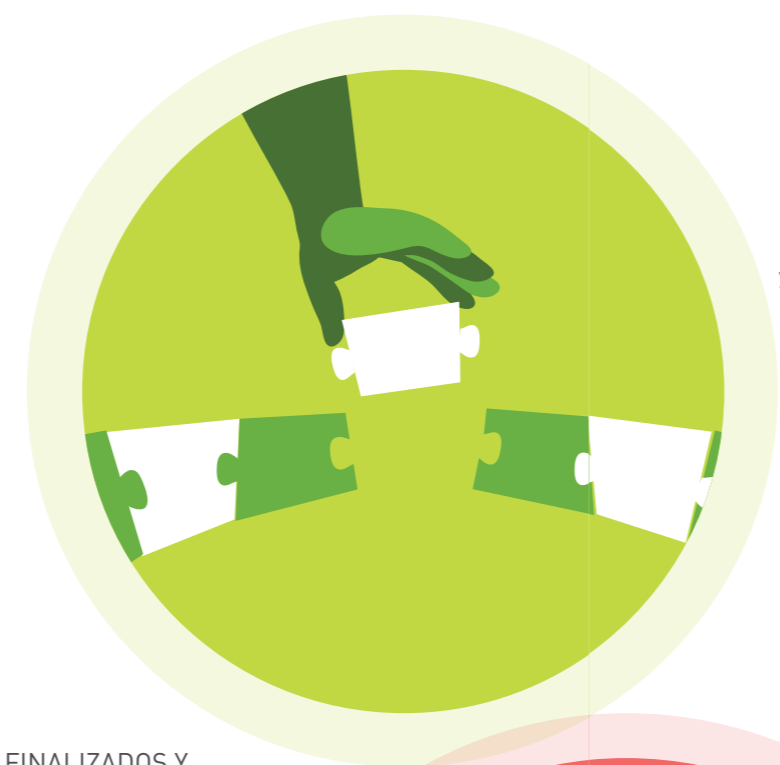

Infraestructura eléctrica

El programa contempla las obras de transmisión y distribución de energía eléctrica.

OBRAS FINALIZADAS



3.800
TELEMEDIDOS INSTALADOS

621 KM DE LÍNEAS DE ALTA TENSIÓN

320 KM DE LÍNEAS DE MEDIA TENSIÓN

MEDIDORES INTELIGENTES

Consiste en la implementación de telemetría para los consumos residenciales, comerciales y de pymes.

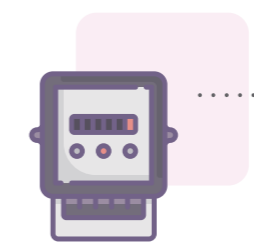

1.044

USUARIOS CON MEDIDORES INTELIGENTES



Conectividad Córdoba

El plan de conectividad se encarga de desarrollar la infraestructura necesaria para garantizar un servicio de internet de calidad y el acceso equitativo a las TIC.

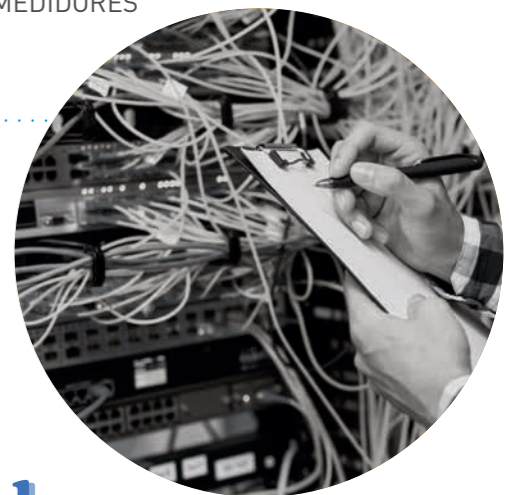

INFRAESTRUCTURA



5.549 km
TENDIDO DE FIBRA ÓPTICA EN LA PROVINCIA

Infraestructura gasífera

203-1

El desarrollo de la infraestructura gasífera procura garantizar el acceso al gas natural a toda la población, comercios e industrias de la Provincia de Córdoba.

2.850 km GASODUCTOS TRONCALES
2016-2019

45 km GASODUCTOS TRONCALES REGIONALES EJECUTADOS EN 2019



6 LOCALIDADES BENEFICIADAS

PROGRAMA CONECTAR GAS INDUSTRIAS



1.206 INDUSTRIAS RELEVADAS

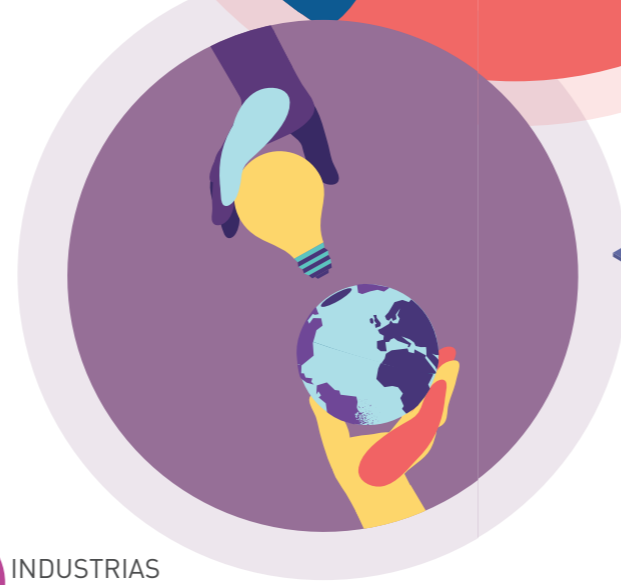

ESCUELAS



4.390 ESCUELAS PÚBLICAS CONECTADAS A INTERNET 2018-2019

WIFI LIBRE



220 ESPACIOS PÚBLICOS CONECTADOS

TALLERES DE INCLUSIÓN DIGITAL

5.463 ALUMNOS

TALLERES DE ROBÓTICA

1.720 NIÑOS Y JÓVENES PARTICIPANTES

C. Planeta

La Provincia de Córdoba lleva adelante iniciativas que impulsan el cuidado responsable del ambiente y, al mismo tiempo, promueven una gestión sustentable de los recursos con el fin de alcanzar el mejoramiento continuo de la calidad de vida de la población.

Energías renovables y eficiencia energética

Promoción de la producción y el uso de energías alternativas para suplantar el consumo de los recursos no renovables.

PROGRAMA PROVINCIAL DE ENERGÍAS RENOVABLES EN ZONAS AISLADAS PARA EL DESARROLLO SOCIAL Y PRODUCTIVO

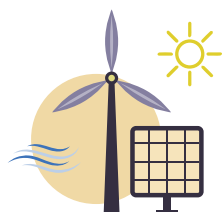

3.600

ALUMNOS DE ESCUELAS RURALES ACCEDIERON A TICS MEDIANTE ENERGÍA GENERADA POR FUENTES RENOVABLES

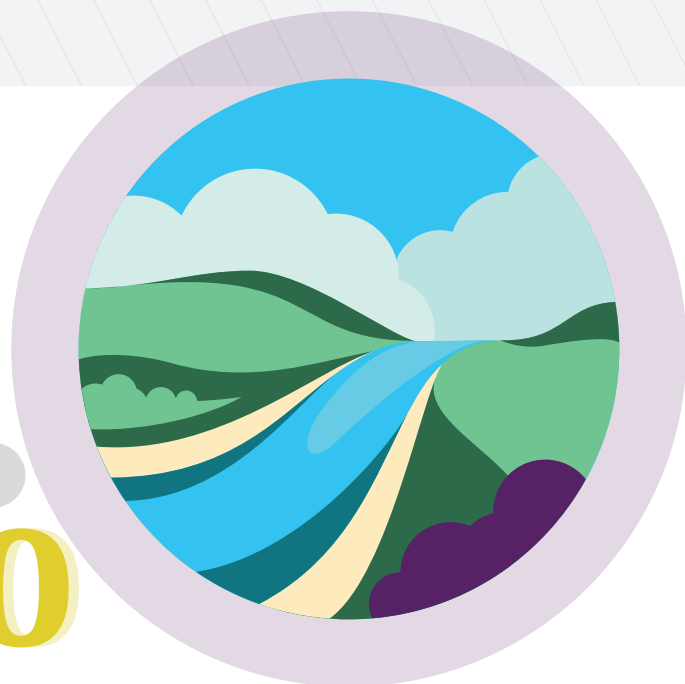

VINCULACIÓN CON SECTORES SOCIO-PRODUCTIVOS Y ACADÉMICOS



+50

ORGANIZACIONES VINCULADAS

PROGRAMA ENERGÉTICO DE POTENCIACIÓN DEL DESARROLLO DE PYMES



550

PYMES Y MICROEMPRESARIOS BENEFICIADOS

Agua potable y cloacas

Obras de saneamiento cloacal y agua potable en el territorio provincial para satisfacer la demanda poblacional de Córdoba.

PLAN DIRECTOR DE OBRAS DE SANEAMIENTO DE CLOACAS

Este plan director proyecta elevar el nivel de cobertura de servicios cloacales mediante la construcción de obras básicas.

PLAN DIRECTOR DE OBRAS DE AGUA POTABLE

Se busca elevar el nivel de cobertura de agua potable mediante la construcción de obras básicas.



8

OBRAS EJECUTADAS



9

LOCALIDADES BENEFICIADAS



10.756

HABITANTES BENEFICIADOS



7

OBRAS EJECUTADAS



7

LOCALIDADES BENEFICIADAS



43.882

HABITANTES BENEFICIADOS

Plan hídrico

El plan hídrico busca asegurar la provisión de agua potable en el territorio provincial y optimizar los sistemas hídricos de drenaje a nivel de cuencas.

PLAN DE ACUEDUCTOS TRONCALES

Comprende obras fundamentales para lograr la cobertura de agua potable en la provincia.



100%

DEL ACUEDUCTO
LA FRANCIA - EL TÍO



98,80%

DEL ACUEDUCTO
HUINCA RENANCÓ



99,62%

DEL ACUEDUCTO
LOS MOLINOS

SISTEMATIZACIÓN DE CUENCAS HÍDRICAS

Se trabaja en la intervención de las cuencas para recuperar áreas productivas y proteger cascos urbanos.

2016-2019

3.435.800

HECTÁREAS RURALES SANEADAS

RECUPERACIÓN DE SISTEMAS DE RIEGO

Incluye obras para mantener en condiciones los canales de riego.

2016-2019



1.100 km

DE CANALES
MEJORADOS

DESAGÜES PLUVIALES URBANOS

Se trata de obras para mejorar el drenaje urbano en las localidades de la provincia.



2016-2019

35 km
INTERVENIDOS



Ecoeficiencia

301-2

Acciones desarrolladas por diversos organismos del Gobierno de la Provincia de Córdoba para tratar de manera responsable los impactos ambientales de la gestión.



ACCIONES DE DESPAPELIZACIÓN

AHORRO DE PAPEL

CERCA DE
70 TONELADAS DE PAPEL AHORRADAS

REDUCCIÓN DE LA TALA DE ÁRBOLES

MÁS DE
1.280 ÁRBOLES DEJARON DE TALARSE PARA FABRICAR PAPEL

PROGRAMA DE ECOEFICIENCIA DEL MINISTERIO DE TRABAJO



102.296kw
AHORRADOS POR LA IMPLEMENTACIÓN DE TRÁMITES DIGITALES

PROGRAMA INTEGRAL DE DESPAPELIZACIÓN DEL MINISTERIO DE FINANZAS

REDUCCIÓN DE LOS ENVÍOS POSTALES

950.000

183.000

2016

2019

DESPAPELIZACIÓN A TRAVÉS DEL PROGRAMA EMPLEADO DIGITAL DE LA SECRETARÍA GENERAL DE LA GOBERNACIÓN



42.282

NUEVAS SOLICITUDES TRAMITADAS DE MANERA ONLINE

CAMPAÑAS DE CONCIENCIACIÓN DEL MINISTERIO DE CIENCIA Y TECNOLOGÍA

DISMINUCIÓN DE CONSUMO DE RESMAS:



DISMINUCIÓN
15%

PROMEDIO EN EL USO DE RESMAS DE PAPEL

GESTIÓN INCLUSIVA DE RECICLADO ESTATAL (GIRE)

306-2

Se busca promover un cambio de hábito en el agente y su grupo familiar.

1.604

AGENTES CAPACITADOS



Cuidado y conservación del ambiente

Acciones para impulsar el cuidado ambiental como así también prevenir, controlar y corregir los posibles efectos o impactos ambientales causados por las actividades que se desarrollan en la provincia.

VIVEROS FORESTALES

El programa implica el asesoramiento y la producción de plantas de uso forestal.

5

VIVEROS
PROVINCIALES

1.710.000

PLANTINES PRODUCIDOS



ACUERDO SOCIOAMBIENTAL

Se busca dar respuesta a las necesidades ambientales de cada región y desarrollar una modalidad de trabajo que permita replicarlas en toda la provincia.

19

ACUERDOS
SOCIOAMBIENTALES

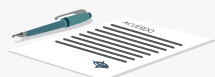

322

AUDIENCIAS
PÚBLICAS



POLICÍA AMBIENTAL

307-1

Se realiza el control y la fiscalización en materia hídrico - ambiental. Para ello se supervisa toda actividad que pueda afectar el equilibrio del ambiente.

LUCHA CONTRA LA DEFORESTACIÓN

2.028

INTERVENCIONES FORESTALES





CONTROL DE FAUNA SILVESTRE

307-1

Se trata de una serie de acciones que involucran la tenencia, transporte y liberación, entregas voluntarias y rescates de la fauna silvestre.

3.933

EJEMPLARES DE FAUNA SILVESTRE
SECUESTRADOS Y RECIBIDOS

EDUCACIÓN AMBIENTAL

Se contribuye a la formación integral del ciudadano a partir de una conciencia crítica, responsable y comprometida con el ambiente.

475.000

ASISTENTES A CAPACITACIONES
DE EDUCACIÓN AMBIENTAL



FONDO DE DESASTRE

Se procura el auxilio y colaboración mediante ayudas directas no reintegrables a damnificados por fenómenos naturales o provocados por acción u omisión humana.

2016-2019

AYUDA DIRECTA

4.307

DAMNIFICADOS ENTRE
FAMILIAS Y COMERCIOS



Fortalecimiento de las Instituciones

- a. Mejora de procesos y simplificación administrativa
- b. Seguridad Ciudadana y Derechos Humanos

a.

Mejora de procesos y simplificación administrativa

El Gobierno de la Provincia de Córdoba articula diferentes acciones para lograr instituciones abiertas, sólidas, dinámicas e inteligentes. De este modo, promueve mejoras para fortalecer, simplificar y modernizar los procesos internos de la Administración Pública Provincial que redunde beneficiosamente en los servicios que se brindan a la ciudadanía.

Gestión integral del capital humano

Acciones destinadas a los empleados públicos provinciales, desde su ingreso hasta el fin de la carrera laboral, con el propósito de mejorar continuamente los servicios brindados a la ciudadanía.

EMPLEADO DIGITAL (EDI)

Plataforma de servicios cuyo objetivo es facilitar a los empleados de la Administración Pública Provincial el acceso a la información personal y laboral.



9.758.968

SESIONES INICIADAS EN 2019

CAPACITACIÓN PARA LA GESTIÓN PÚBLICA

404-1

Se promueve la igualdad, mediante la nueva plataforma del Campus Virtual para que todos los agentes accedan a las capacitaciones de forma virtual además, de las capacitaciones disponibles en formato presencial.

30.650

CERTIFICADOS EMITIDOS

ESPACIOS AMIGOS DE LA LACTANCIA

Espacios ubicados dentro de edificios públicos, destinados a garantizar condiciones seguras de extracción para las madres en el periodo de lactancia.

19

ESPACIOS PARA LA LACTANCIA



SISTEMA INTEGRAL DE EVALUACIÓN DE DESEMPEÑO

404-3

Esta herramienta permite obtener información referida a las condiciones de idoneidad y desempeño de los agentes.

21.308

AGENTES EVALUADOS

Mejora pública

Iniciativas para la mejora continua de la Administración Provincial a partir de la simplificación y la modernización de sus procesos y la mejora de la calidad de los servicios que brinda a la ciudadanía y los sectores productivos.

INSPECCIÓN DE PERSONAS JURÍDICAS (IPJ)

Acciones para simplificar y modernizar los trámites del organismo de manera transversal.



100%

DE LA INFORMACIÓN DE LAS PERSONAS JURÍDICAS DIGITALIZADA

PROCESOS DE LA DIRECCIÓN GENERAL DE COMPRAS Y CONTRATACIONES

1.239

CONTRATACIONES ELECTRÓNICAS O CON SOPORTE DIGITAL

7.369

PROVEEDORES EN EL REGISTRO DE COMPRAS PÚBLICAS DE OFICIO

FIRMA DIGITAL

Emisión de certificados de firma digital para toda persona humana que así lo requiera.

NUEVO SERVICIO

Firma Digital remota, conformación de la Autoridad de Registro y 6 Oficiales en los Centros de Atención.



166

CERTIFICADOS EMITIDOS

DESARROLLOS WEB

Se llevan a cabo iniciativas para desarrollar sitios web institucionales, estándares y protocolos.

INTEROPERABILIDAD

+1.200

TRÁMITES IDENTIFICADOS PARA PERMITIR EL INTERCAMBIO DE INFORMACIÓN QUE SIMPLIFIQUE LA ADOPCIÓN DEL EXPEDIENTE DIGITAL

REGISTRO CIVIL DIGITAL (RCD)

Se trata de un sistema informático en el que se registra de manera digital cada nacimiento, matrimonio o defunción.

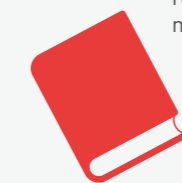

+100.000

ACTAS DIGITALIZADAS

SI SALUD

Se trata de un sistema de gestión que integra todas las acciones de los procesos que ocurren dentro de los establecimientos públicos sanitarios. Se vale de la implementación de la Historia Clínica Digital Única (HCDU).

MONOTRIBUTO UNIFICADO CÓRDOBA (MUC)

Se trata de la integración del Monotributo Nacional, el Régimen de Ingresos Brutos Provincial y la Tasa Municipal que inciden sobre el comercio, la industria o los servicios.

2018-2019

75.000

MONOTRIBUTISTAS ALCANZADOS

71

MUNICIPIOS ADHERIDOS



420.000

PACIENTES ATENDIDOS BAJO ESTE SISTEMA

COMPRA TRANSPARENTE

Este nuevo servicio, gratuito y vía web, brinda información útil a los ciudadanos a la hora de realizar la compra de un inmueble.

4.100

ACCESOS AL SISTEMA



DOCUMENTO ÚNICO DE TRÁNSITO DE HACIENDA (DUT)

Esta herramienta digital permite generar toda la información que el productor necesita para el traslado de hacienda, visados y cupones de pago.



180

MUNICIPIOS ADHERIDOS

Servicios de infraestructura tecnológica

Se trabaja para optimizar la administración de los recursos informáticos, tanto en el ámbito de la infraestructura tecnológica, como en la seguridad informática de la red de Gobierno.

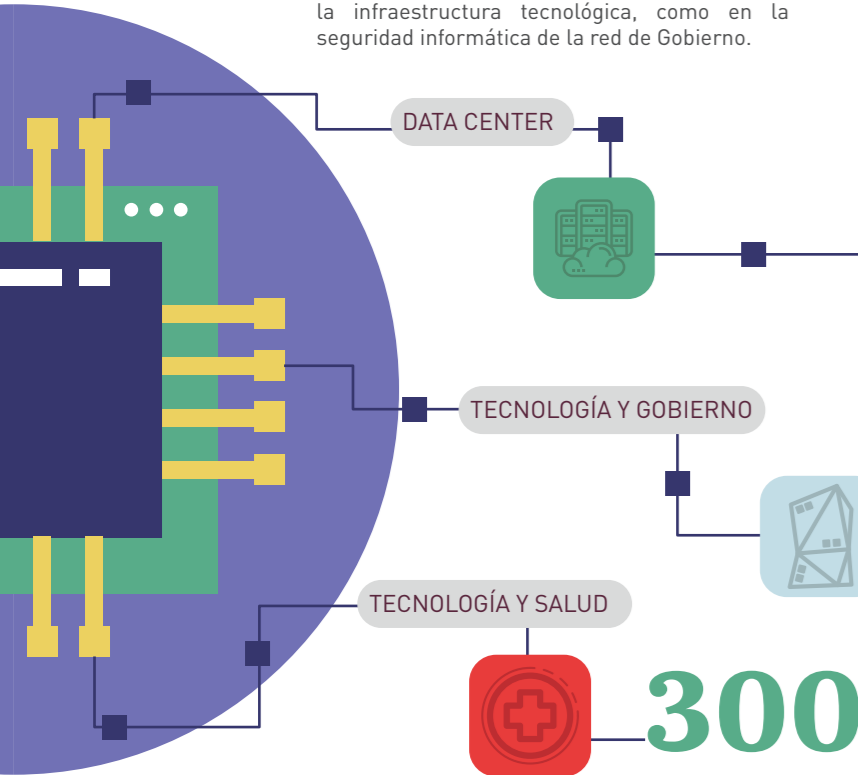

110%
DE CRECIMIENTO EN LA CAPACIDAD DE PROCESAMIENTO DE LA INFORMACIÓN

500%
DE CRECIMIENTO EN LA CAPACIDAD DEL DISCO

25%
DE AUMENTO EN LA CANTIDAD DE USUARIOS DE GOBIERNO

300 CÁMARAS DE SEGURIDAD IMPLEMENTADAS EN EL MINISTERIO DE SALUD A TRAVÉS DE LA RED DE GOBIERNO

Fortalecimiento de las estadísticas provinciales

Acciones desarrolladas con la finalidad de contar con datos e información de calidad que sirvan de insumo para la toma de decisiones en el sector público y el sector privado.

MARCO DE BIENESTAR OCDE

Elaboración y cálculo del Sistema de Indicadores de Bienestar

12 DIMENSIONES DE BIENESTAR RELEVADAS

CENSO 2020

Inicio de las tareas preparativas para el Censo Nacional de Población: prueba piloto y actualización cartográfica.

OPERATIVOS ESTADÍSTICOS

26 OPERATIVOS

24.712 INFORMANTES

10 RELEVAMIENTOS DE LA PROVINCIA

16 EN CONVENIO CON EL INSTITUTO NACIONAL DE ESTADÍSTICA Y CENSOS (INDEC)

Gobierno Abierto

Iniciativas orientadas a la institucionalización de Gobierno Abierto en la Provincia como modelo de gestión.

META SUBNACIONAL DE GOBIERNO ABIERTO

100%
CUMPLIDA Y FINALIZADA

PORTAL DE GESTIÓN ABIERTA

+10.000 VISITAS

CURSOS DE GOBIERNO ABIERTO

1.646 AGENTES PÚBLICOS CAPACITADOS

650 JÓVENES PARTICIPANTES

Experiencia ciudadana

Acciones para mejorar la experiencia del ciudadano en los diferentes canales de atención del Gobierno de la Provincia de Córdoba.

ATENCIÓN AL CIUDADANO

MODALIDAD PRESENCIAL

Centros de Atención

Espacios de servicio al ciudadano que tienen como fin informar con respecto a trámites, servicios y reclamos.

21

CENTROS DE ATENCIÓN



+293.000

CIUDADANOS ATENDIDOS PRIMER SEMESTRE 2019



Mesas de Entradas

Espacios destinados a la recepción de documentación administrativa a través del Sistema Único de Atención al Ciudadano (SUAC).



MODALIDAD NO PRESENCIAL

Esta modalidad permite acceder a información respecto a los requisitos necesarios para poder realizar cualquier trámite o servicio del Gobierno provincial.

678.493 ATENCIONES NO PRESENCIALES

GUÍA ÚNICA DE TRÁMITES

5.269.967

DE VISITAS AL PORTAL



GESTIÓN DE TURNOS

El sistema de Turnero Provincial ofrece nuevas funcionalidades, como la posibilidad de conocer los requisitos del trámite al momento de pedir un turno, recibir recordatorios y poder evaluar la atención recibida una vez finalizada la atención.

Turnero .cba.gov.ar

+1.500.000 TURNOS POR AÑO

+850.000 CIUDADANOS

PLATAFORMA CIUDADANO DIGITAL (CIDI)

Esta plataforma permite el acceso a los trámites y servicios digitales que brinda el Gobierno de la Provincia de Córdoba desde una única cuenta.

CIUDADANO DIGITAL

CIUDADANOS DIGITALES REGISTRADOS

2019 **221.141**

2014-2019 **+1.888.000**

CIUDADANOS DIGITALES NIVEL 2

2019 **52.041**

2014-2019 **+560.000**



b.

Seguridad Ciudadana y Derechos Humanos

Desde el Gobierno de la Provincia de Córdoba se promueven alianzas institucionales para trabajar coordinadamente por la seguridad, promover el acceso a la justicia y garantizar el respeto de los derechos de las personas, principalmente de las más desprotegidas.

Córdoba se encuentra

Enfoque integral de la seguridad que procura mejorar la relación entre la Policía y los ciudadanos, profundizar la cohesión social de los barrios y empoderar a la ciudadanía para que se involucre en la temática de la seguridad.

POLICÍA BARRIAL PARA LA GESTIÓN DE LA SEGURIDAD CIUDADANA

Comprende la formación y capacitación para la profesionalización del trabajo policial.

+5.900

POLICÍAS CAPACITADOS



CONSEJOS BARRIALES DE PREVENCIÓN Y CONVIVENCIA

Espacios participativos de resolución de problemas relativos a la seguridad del barrio.

44

CONSEJOS BARRIALES

822

INSTITUCIONES INVOLUCRADAS

1.104

CONSEJEROS ACTIVOS



CORDÓN CUNETA Y MEJORAMIENTO DE CALLES

Diseño de mejoras viales con la participación de vecinos, equipos técnicos y organizaciones sociales.

23.247

VECINOS BENEFICIADOS



RUTAS SEGURAS

Diseño de rutas que contemplan las necesidades y problemáticas de cada comunidad.

30.779

VECINOS BENEFICIADOS



PARQUES Y PLAZAS

Se busca recuperar espacios públicos y fortalecer el tejido social.



PLAYONES BARRIALES

Se trata de crear espacios de uso comunitario, abiertos y seguros que colaboren en la convivencia ciudadana.



Humanización de las cárceles

Acciones y medidas para la humanización de los establecimientos carcelarios de la provincia con el fin de conseguir una adecuada reinserción social.

EDUCACIÓN FORMAL

Acceso a todos los niveles de enseñanza.

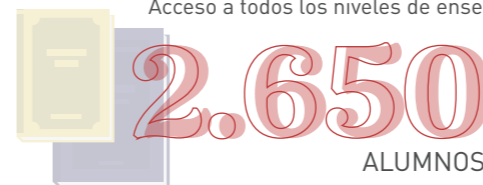

EDUCACIÓN NO FORMAL



FORMACIÓN DEL SERVICIO PENITENCIARIO

410-1



DEPORTES

Disciplinas practicadas: fútbol, boxeo, rugby y ajedrez.



TRABAJO PENITENCIARIO

Los internos elaboran una variedad de bienes que se utilizan en reparticiones provinciales.

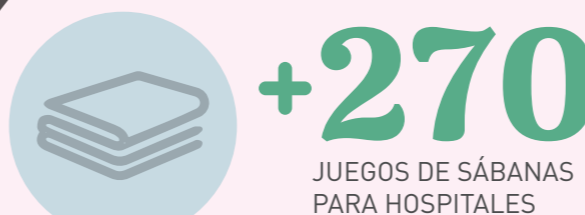

MITIGACIONES

Intervenciones puntuales de diversos espacios públicos para descomprimir alguna situación de inseguridad, salubridad o movilidad.



CONTROL CIUDADANO PARA EL ASCENSO DEL PERSONAL POLICIAL



PATRULLAS RURALES

Puesta en marcha de las Direcciones de la Patrulla Rural Norte y Sur de la Policía de la Provincia.



PROGRAMA DE PARTICIPACIÓN CIUDADANA

Concentra un conjunto de acciones que dan respuesta a las demandas ciudadanas vinculadas a la seguridad.

ORGANIZACIÓN VECINAL PARA LA PREVENCIÓN DEL DELITO



INFRAESTRUCTURA



PATRONATO DEL LIBERADO

Su misión es lograr la reinserción social, familiar y laboral de todas las personas que recibieron el beneficio jurídico de la libertad.



Gestión del sistema penal juvenil

Iniciativas implementadas en instituciones socioeducativas para jóvenes privados de libertad.

PROGRAMA INSTITUCIONES SOCIO EDUCATIVAS

COMPLEJO ESPERANZA

Residencia para jóvenes varones que se encuentran en conflicto con la ley penal.

100%

DE LOS RESIDENTES ASISTIERON A LA ESCUELA

418

JÓVENES ASISTIERON A TALLERES

CENTRO SOCIOEDUCATIVO DE ADOLESCENTES MUJERES (CESAM)

Residencia para jóvenes mujeres que se encuentran en conflicto con la ley penal.

625

JÓVENES ASISTIERON A LOS TALLERES

MEDIDAS ALTERNATIVAS

Se trata de un conjunto de acciones socioeducativas con el fin de acompañar a jóvenes de manera preventiva o con procesos judiciales en marcha.



LIBERTAD ASISTIDA

Programa que procura la reinserción social, familiar y laboral de las personas que tienen el beneficio de la libertad condicional y/o asistida.

792 BENEFICIARIOS

326

FAMILIAS ASISTENTES A TALLERES

PROGRAMA DE ORIENTACIÓN FAMILIAR (POF)

Espacio informativo sobre el sistema penal juvenil mediante talleres para madres y padres.

ACOMPANAMIENTO PSICOEDUCATIVO

Iniciativas para fortalecer las capacidades personales de los adolescentes y para orientarlos en el desarrollo de sus proyectos.

337

JÓVENES CON ACOMPANAMIENTO PSICOEDUCATIVO

TRATAMIENTO TUTELAR

Este programa busca orientar a los jóvenes para que puedan alcanzar el desarrollo de su autonomía en un proyecto de vida responsable.

105

JÓVENES CON TRATAMIENTO TUTELAR



Protección de los derechos de niñas, niños, adolescentes y familias

Políticas públicas integrales en pos de garantizar el cumplimiento efectivo de los derechos de niñas, niños, adolescentes y familias.



PROGRAMA CASAS ABIERTAS

Espacios para el diseño de dispositivos de promoción y fortalecimiento de los derechos de niñas, niños y adolescentes en articulación con organizaciones.



DOS LÍNEAS DE FORTALECIMIENTO:

917 FAMILIAS ACOMPAÑADAS

17.350

PERSONAS CAPACITADAS



Promoción de los derechos para la inclusión de comunidades diversas

Iniciativas que promueven el reconocimiento y respeto de la diversidad étnico-cultural y la de género.

DIVERSIDAD ÉTNICO-CULTURAL

CONSEJO DE COMUNIDADES DE PUEBLOS INDÍGENAS DE LA PROVINCIA DE CÓRDOBA

Reconocimiento, protección y apoyo de los pueblos originarios.

17 COMUNIDADES INICIARON EL TRÁMITE EN EL REGISTRO DE COMUNIDADES INDÍGENAS

DIVERSIDAD DE GÉNERO

PROGRAMA DE CAPACITACIÓN EN DDHH, GÉNEROS Y DIVERSIDAD SEXUAL

81
CAPACITACIONES
+3.000
PARTICIPANTES

PROGRAMA DE FORMACIÓN "SALUD INTEGRAL DE LAS PERSONAS TRANS"

Capacitaciones en torno a las necesidades sanitarias puntuales de la población trans en la Provincia de Córdoba.

+ 3000
PARTICIPANTES

PROGRAMA ORIENTACIÓN Y ASESORAMIENTO JURÍDICO

Acompañamiento en gestiones vinculadas a la legislación vigente en materia de Diversidad Sexual y de Género.

+ 2000
CASOS ASESORADOS



MESA AFRODESCENDIENTES

Trabaja en la integración socio cultural de la comunidad cordobesa con la comunidad tronco colonial/Senegal.

3 ENCUENTROS ANUALES

REGISTRO VOLUNTARIO DE LA POBLACIÓN TRANS

Relevamiento de la población trans de la provincia de Córdoba.

70%
DE LAS ETAPAS DEL RELEVAMIENTO COMPLETADAS

Listado y descripción de aspectos materiales

102-44; 103-1; 103-3

El Gobierno de la Provincia de Córdoba reconoce el valor de la Agenda 2030 para favorecer la efectividad de las acciones gubernamentales y mejorar la calidad de vida de los ciudadanos. Dicha agenda representa los asuntos más relevantes por lo que orienta todo su accionar al logro de los 17 objetivos con sus respectivas metas, generando políticas, acciones y programas adecuados a las necesidades del territorio; fomentando colaboraciones, tanto a nivel interno como a nivel externo.

A continuación se presenta la vinculación entre los Aspectos Materiales GRI, los ODS y la contribución del Gobierno de la Provincia de Córdoba.

TEMA MATERIAL GRI	ODS asociado	CONTRIBUCIÓN DEL GOBIERNO DE LA PROVINCIA DE CÓRDOBA
Desempeño económico	9	Resultado financiero
Presencia en el mercado	5;8	Tabla de Contenidos GRI
Impactos económicos indirectos	5;9;11;3;8	Gasoductos, Conectividad, Tarifa Solidaria, Beneficios de transporte, Paicor, Más Leche Más Proteínas
Anticorrupción	16	Gobierno Abierto
Materiales	8;12	Ecoeficiencia
Energía	7;8;12;13	Ecoeficiencia, Energías Renovables
Agua	6;8;12	Plan Hídrico, Plan de cloacas y Agua Potable
Biodiversidad	6;15	Cuidado y Conservación del Medio Ambiente
Emisiones	3;12;13;15	Cuidado y Conservación del Medio Ambiente
Efluentes y residuos	3;5;6;12;15	Ecoeficiencia, GIRE
Cumplimiento ambiental	16	Policía Ambiental
Empleo	5;8;10;3;5	Tabla de Contenidos GRI
Salud y seguridad en el trabajo	3;8	Tabla de Contenidos GRI
Formación y enseñanza	4;8;10;5	Gestión Integral del Capital Humano
Diversidad e igualdad de oportunidades	5;8;10	Lideresas; Consejo Provincial de las Mujeres; Programas de Empleo
No discriminación	5;8	Córdoba Te Incluye; Promoción de Derechos para la Inclusión de Comunidades Diversas; Consejo Provincial de las Mujeres
Trabajo infantil	8;16	Trabajo Decente y de Calidad
Trabajo forzoso u obligatorio	8	Trabajo Decente y de Calidad
Prácticas en materia de seguridad	16	Gestión Integral del Capital Humano
Derechos de los pueblos indígenas	2	Promoción de Derechos para la Inclusión de Comunidades Diversas
Comunidades locales	1;2	Plan de Desarrollo del Norte y Oeste Cordobés

TEMAS ECONÓMICOS

Desempeño Económico Presencia en el Mercado Impactos Económicos Indirectos

Los recursos financieros de los que se vale el Gobierno de la Provincia de Córdoba para desarrollar sus funciones, son aprobados anualmente por la Ley Anual de Presupuesto de la Administración Pública Provincial.

Se presenta información sobre el valor económico generado y distribuido de la Cuenta de Inversión comprendiendo que la dimensión económica de la sostenibilidad guarda relación con los impactos en las condiciones económicas de sus grupos de interés y en los sistemas económicos a nivel local.

Además se reconocen los impactos indirectos que las actividades del Gobierno de la Provincia de Córdoba ocasionan en términos del bienestar de una comunidad o un grupo de interés y en las previsiones de desarrollo a largo plazo. Ejemplos de ello encontramos en las obras de infraestructura tales como los Gasoductos Troncales por medio de los cuales el 98% de los habitantes de Córdoba tienen el gas en su pueblo o ciudad; la extensión de la fibra óptica a toda la provincia con la que se pretende lograr internet de calidad y libre al 100% de Córdoba; la extensión de la red vial en todo el territorio de la provincia, entre otras.

La cobertura de este aspecto material es interna en tanto los recursos destinados son propios, y externa debido a las alianzas e instancias de trabajo con otros actores.

TEMAS AMBIENTALES

Materiales Efluentes y Residuos

La Provincia de Córdoba enmarca su política ambiental en la Ley N° 10.208, en concordancia con la Ley Nacional N°26.675, estableciendo los principios y presupuestos mínimos que promueva una adecuada convivencia de los habitantes con su entorno garantizando una gestión sustentable y adecuada del ambiente, la preservación y protección de la diversidad biológica y el respeto de la dignidad humana y el mejoramiento continuo de la calidad de vida de la población.

Una de las iniciativas asociadas es GIRE, Gestión Inclusiva de Reciclado Estatal, mediante la cual se realiza la recolección diferenciada de los residuos generados tanto en el ámbito laboral, como en los domicilios de los agentes para ser procesados y

vendidos por familias nucleadas en cooperativas. A su vez se promueve la despapelización de procesos administrativos y la digitalización de los trámites.

La cobertura de este aspecto material es interna en tanto los recursos destinados son propios, y externa debido a las alianzas e instancias de trabajo con otros actores.

TEMAS SOCIALES

Empleo Salud y Seguridad en el Trabajo Formación y Enseñanza

El Gobierno de la Provincia de Córdoba articula la gestión de las personas que se desempeñan en la Administración Pública Provincial, a través de políticas, normas, estructuras, diversos procesos y actividades, a fin de garantizar el desarrollo profesional y eficaz de los recursos humanos, en pos del mejoramiento continuo de los servicios brindados a la ciudadanía.

En este sentido, desde la Secretaría de Capital Humano se promueve y alienta el desarrollo integral de las personas, entendiendo al mismo como el bienestar y crecimiento de los trabajadores que prestan servicios hacia el ciudadano. De este modo, se garantizan las condiciones para que todos sus colaboradores gocen de un lugar de trabajo saludable y seguro abarcando tanto la prevención de daños como el fomento de la salud y del bienestar. Un ejemplo de ello es el Programa Entorno Laboral Saludable en el marco del cual se motiva el cambio de hábitos alimentarios, la realización de actividad física y el fomento de vínculos saludables y se sensibiliza para la prevención de accidentes de trabajo y enfermedades profesionales.

Parte importante del desarrollo de las personas es el apoyo y el incentivo respecto de la formación y la mejora de las aptitudes de los empleados, así como con respecto a las evaluaciones de desempeño y desarrollo profesional. Por ello cuenta con un Plan anual de capacitación cuya propuesta en el Plan es sistemática, planificada y perfilada para que los agentes públicos adquieran conocimientos de manera gradual y creciente. Además se realizan evaluaciones de desempeño de todos los agentes del Poder Ejecutivo Provincial de la Administración Pública Centralizada, Agencias y Organismos, Personal del Escalafón General, Tramos Ejecución y Superior y el Personal contratado de todos los regímenes, excepto del Servicio Penitenciario de la Provincia de Córdoba. Los resultados de las mismas se toman como insumos formales para otros procesos como concursos, cambios de agrupamiento y otorgamiento de becas para formación.

La cobertura de este aspecto material es interna.

DIVERSIDAD E IGUALDAD DE OPORTUNIDADES

No Discriminación

Desde el Gobierno de la Provincia de Córdoba se fomenta activamente la diversidad y la igualdad en el trabajo, promoviendo y facilitando espacios cada vez más inclusivos. En el marco de la gestión provincial existen numerosas acciones orientadas a ello, ejemplos tales como el Plan POR LA FLIA que permite trabajar en forma directa con las familias garantizando nuevas oportunidades a cada integrante de la familia. Dentro de éste se encuentra Cba con Ellas que alienta el desarrollo integral de las mujeres, promoviendo sus capacidades desde la igualdad de oportunidades.

Otro ejemplo es el Programa Córdoba Te Incluye que pretende mejorar la oferta deportiva para las personas con discapacidad incorporando a la familia del deportista en el desarrollo y promoción de las actividades sociales y comunitarias.

La cobertura de este aspecto material es interna y externa tanto por las alianzas establecidas para el desarrollo de las acciones como por el impacto de las mismas.

COMUNIDADES LOCALES

El Gobierno de la Provincia, reconociendo que sus actividades e infraestructuras generan impactos económicos, sociales, culturales o ambientales significativos en las comunidades locales, desarrolla acciones de articulación para que el resultado de las mismas sea el esperado. Por ello despliega acciones mediante procesos participativos oportunos y eficaces que tienen en cuenta la naturaleza diferencial de las comunidades y las distintas vulnerabilidades específicas que puedan sufrir estos grupos. Un ejemplo de ello es el Plan de Desarrollo del Norte y Oeste Cordobés, mediante el cual se pretende erradicar los ranchos de la zona, expuestos al mal de Chagas, construyendo viviendas de manera colaborativa con la comunidad.

Otro ejemplo de ello es el Plan de Federalización de la Gestión de Comedores PAICor del Interior Provincial, cuya finalidad es trabajar de manera mancomunada con los gobiernos locales para hacer más equitativos los servicios alimentarios brindados por el programa.

La cobertura de este aspecto material es interna y externa tanto por las alianzas establecidas para el desarrollo de las acciones como por el impacto de las mismas.

Índice de contenido GRI

La presente Memoria se realizó en concordancia con la Metodología de Estándares GRI opción esencial. Para “Materiality Disclosure”, los Servicios de GRI revisaron que el índice de contenido de GRI se presenten claramente y las referencias para los contenidos 102-40 a 102-49 se alineen con las secciones correspondientes en el cuerpo del informe. Para “SDG Mapping”, los Servicios GRI revisaron que los contenidos incluidos en el índice de contenido GRI se asignan adecuadamente a los ODS.

Espacio para logos Certificación GRI

GRI STANDARD	CONTENIDO	ODS	NÚMERO DE PÁGINA
GRI 101: FUNDAMENTOS 2016 (no incluye contenido)			
CONTENIDOS GENERALES			
GRI 102: Contenido General 2016	PERFIL ORGANIZACIONAL		
	102-1 Nombre de la organización		Gobierno de la Provincia de Córdoba.
	102-2 Actividades, marcas, productos y servicios		5
	102-3 Ubicación de la sede		5
	102-4 Ubicación de las operaciones		5;21
	102-5 Propiedad y forma jurídica		El gobierno de la Provincia de Córdoba es una persona jurídica de carácter público. Las normas que regulan su naturaleza son las que se anuncian en el Código Civil (Art. 33) -Decreto N° 1791/1 Estructura Orgánica del Poder Ejecutivo Provincial. La Constitución Nacional Argentina. Título II Gobiernos de Provincia (Art. 128 a 121). Constitución Provincial. Sección Segunda: Poder Ejecutivo (Art. 128 a 173).
	102-6 Mercados servidos		21
	102-8 Información sobre empleados y otros trabajadores	8	9
	102-10 Cambios significativos en la organización y su cadena de suministro		No se han registrados otros cambios significativos durante el período de información con respecto al tamaño de la organización, la estructura o su cadena de suministro.
	102-11 Principio o enfoque de precaución		4
	102-12 Iniciativa externas		22
	102-13 Afiliaciones a asociaciones		22;25
	ESTRATEGIA		
	102-14 Declaración de altos ejecutivos responsables de la toma de decisiones		4
	102-15 Principales impactos, riesgos y oportunidades		11;12;13;14
	ÉTICA E INTEGRIDAD		
102-16 Valores, principios, estándares y normas de conducta		7;8;23;24;26	

**GRI 102:
Contenido
General 2016**

102-17 Mecanismos de asesoramiento y preocupaciones éticas	16	Mediante la web de Consulta Ciudadana o llamando gratuitamente al 0800-888-1234 todo ciudadano puede ingresar una consulta, reclamo o denuncia anónima.
GOBERNANZA		
102-18 Estructura de gobernanza		5, 6
102-19 Delegación de autoridad		6
102-20 Responsabilidad a nivel ejecutivo de temas económicos, ambientales y sociales		5
102-21 Consulta a grupo de interés sobre temas económicos, ambientales y sociales		23;25
102-22 Composición del máximo órgano de gobierno y sus comités	5; 16	5
102-23 Presidente del máximo órgano de gobierno	16	6
102-24 Nominación y selección del máximo órgano de gobierno	5	De acuerdo al art. 140 de la Constitución de la Provincia de Córdoba se establece que "El Gobernador y Vicegobernador son elegidos directamente por el pueblo de la Provincia a simple pluralidad de sufragios".
102-27 Conocimiento colectivo del máximo órgano de gobierno	16	La Dirección General de Estadística y Censo es el organismo público rector de la actividad estadística en la provincia de Córdoba. Contribuye al análisis de la realidad provincial a partir de la elaboración de informes técnicos específicos, realizados por profesionales especializados en diferentes áreas temáticas de la estadística. De esta manera, acerca a los organismos públicos y privados información estadística confiable para la elaboración y seguimiento de políticas públicas e investigaciones académicas. Depende de la Secretaría de Fortalecimiento Institucional, dentro del Ministerio de Coordinación.
PARTICIPACIÓN DE LOS GRUPOS DE INTERÉS		
102-40 Lista de grupos de interés		10
102-41 Acuerdos de negociación colectiva		9
102-42 Identificación y selección de grupos de interés		10
102-43 Enfoque para la participación de los grupos de interés		10
102-44 Temas y preocupaciones clave mencionados		10;23;25;57;58;59
PRÁCTICAS PARA LA ELABORACIÓN DEL REPORTE		
102-45 Entidades incluidas en los estados financieros consolidados		El gobierno de la Provincia de Córdoba, por su naturaleza, no posee estados financieros consolidados. Además cuenta con Presupuesto y Cuenta de Inversión.
102-47 Lista de los temas materiales		23;24;25
102-48 Reexpresión de la información		4
102-49 Cambios en la elaboración de informes		La presente Memoria no posee cambios referidos a los periodos objeto del informe, de temas materiales y la coberturas de los mismos.

GRI 102: Contenido General 2016	102-50 Periodo objeto del informe		Enero a Diciembre de 2019.
	102-51 Fecha del último informe		Marzo de 2019.
	102-52 Ciclo de elaboración de informes		Anual.
	102-53 Punto de contacto para preguntas sobre el informe		La elaboración del informe está a cargo de la Secretaría de Fortalecimiento Institucional del Ministerio de Coordinación del Gobierno de la Provincia de Córdoba. En caso de alguna consulta, esta área de Gobierno va a ser la encargada de darle la respuesta pertinente.
	102-54 Declaración de elaboración de informe de conformidad con los Estándares GRI		Este informe se ha elaborado de conformidad con la opción Esencial de los Estándares GRI.
	102-55 Índice de contenidos GRI		60;61
	102-56 Verificación externa		Sin verificación externa.

GRI STANDARD	CONTENIDO		NÚMERO DE PÁGINA
TEMAS MATERIALES			
GRI 200 TEMAS ECONÓMICOS			
DESEMPEÑO ECONÓMICO			
GRI 103: Enfoque de Gestión 2016	103-1 Explicación del tema material y su cobertura		57;58;59
	103-2 El enfoque de gestión y sus componentes	1	8;10;24
	103-3 Evaluación del enfoque de gestión		57;58;59
GRI 201: Desempeño Económico 2016	201-1 Valor económico directo generado y distribuido	5	20;27
PRESENCIA EN EL MERCADO			
GRI 103: Enfoque de Gestión 2016	103-1 Explicación del tema material y su Cobertura		57;58;59
	103-2 El enfoque de gestión y sus componentes	1	8;10;24
	103-3 Evaluación del enfoque de gestión		57;58;59
GRI 202: Presencia en el Mercado 2016	202-1 Ratio del salario de categoría inicial estándar por sexo frente al salario mínimo local	1;5	No existen diferencias en las remuneraciones entre hombres y mujeres ante igualdad de tareas. En cuanto a los grupos minoritarios, la Ley N° 5.624 regula el Régimen de Protección y Promoción Laboral para las personas con discapacidad, reservando el Estado Provincial como mínimo el 5% de sus cargos para ser cubiertos por todo ciudadano con facultades físicas o psíquicas disminuidas.
ANTICORRUPCIÓN			
GRI 103: Enfoque de Gestión 2016	103-1 Explicación del tema material y su Cobertura		57;58;59
	103-2 El enfoque de gestión y sus componentes	1	8;10;24

	103-3 Evaluación del enfoque de gestión		57;58;59
GRI 205: Anticorrupción	205-3 Casos de corrupción confirmados y medidas tomadas	16	No existen casos para el período objeto de análisis.
IMPACTOS ECONÓMICOS INDIRECTOS			
GRI 103: Enfoque de Gestión 2016	103-1 Explicación del tema material y su Cobertura		57;58;59
	103-2 El enfoque de gestión y sus componentes	1	8;10;24
	103-3 Evaluación del enfoque de gestión		57;58;59
GRI 203: Impactos Econ Indirectos 2016	203-1 Impactos económicos indirectos significativos	2	31;43
GRI 300 TEMAS AMBIENTALES			
MATERIALES			
GRI 103: Enfoque de Gestión 2016	103-1 Explicación del tema material y su Cobertura		57;58;59
	103-2 El enfoque de gestión y sus componentes	1	8;10;24
	103-3 Evaluación del enfoque de gestión		57;58;59
GRI 301: Materiales 2016	301-2 Insumos reciclados		46
EFLUENTES Y RESIDUOS			
GRI 103: Enfoque de Gestión 2016	103-1 Explicación del tema material y su Cobertura		57;58;59
	103-2 El enfoque de gestión y sus componentes	1	8;10;24
	103-3 Evaluación del enfoque de gestión		57;58;59
GRI 306: Efluentes y Residuos 2016	306-2 Residuos por tipo y método de eliminación	3;6;12	47
CUMPLIMIENTO AMBIENTAL			
GRI 103: Enfoque de Gestión 2016	103-1 Explicación del tema material y su Cobertura		57;58;59
	103-2 El enfoque de gestión y sus componentes	1	8;10;24
	103-3 Evaluación del enfoque de gestión		57;58;59
GRI 307: Cumplimiento Ambiental	307-1 Incumplimiento de la legislación y normativa ambiental	16	47;48
GRI 400 TEMAS SOCIALES			
EMPLEO			
GRI 103: Enfoque de Gestión 2016	103-1 Explicación del tema material y su Cobertura		57;58;59
	103-2 El enfoque de gestión y sus componentes	1	8;10;24

	103-3 Evaluación del enfoque de gestión		57;58;59
GRI 401: Empleo 2016	401-1 Nuevas contrataciones de empleados y rotación de personal	5; 8	El total de altas del 2019 fue de 5.192, de las cuales 4.366 corresponde a docentes y 826 a no docentes. Del total 1.393 son varones y 3.799 son mujeres. El total de bajas del 2019 fue de 5.760, de las cuales 4.776 son docentes y 984 no docentes. Del total 1.565 son varones y 4.195 son mujeres.
	401-2 Beneficios para los empleados a tiempo completo que no se dan a los empleados a tiempo parcial o temporales		En el marco de las Prestaciones Sociales que se establecen para la Administración Pública, los empleados dependientes del Gobierno de la Provincia gozan de los siguientes beneficios: Régimen Previsional: Jubilación Ordinaria, Jubilación por Invalidez y Pensión Asignaciones familiares: Cargas de familia Obra Social – APROSS: Enfermedad Autoseguro- ASECOR: Enfermedad profesional y Accidente de Trabajo Cobertura de Seguro de Vida Colectivo: Primas de Seguro De acuerdo al régimen establecido por Ley Nacional N° 26.427 – Sistemas de Pasantías Educativas, se debe otorgar los siguientes beneficios: Obra Social – APROSS Cobertura contra riesgo de trabajo: ASECOR.
	401-3 Permiso parental	5	La Ley N° 7.233 del Estatuto del Empleado Público establece en el artículo 50 el derecho de los agentes del Estado a tomarse licencia por maternidad o nacimiento de hijo. Del total de empleados, 2.349 solicitaron licencia de maternidad/paternidad. De los cuales, 301 fueron varones y 2.048 fueron mujeres. En todos los casos la organización garantiza a los empleados retomar su trabajo en el mismo puesto o uno equivalente al finalizar la licencia.
SALUD Y SEGURIDAD EN EL TRABAJO			
GRI 103: Enfoque de Gestión 2016	103-1 Explicación del tema material y su Cobertura		57;58;59
	103-2 El enfoque de gestión y sus componentes	1	8;10;24
	103-3 Evaluación del enfoque de gestión		57;58;59
GRI 403: Salud y Seguridad en el Trabajo 2016	403-2 Tipos de accidentes y tasas de frecuencia de accidentes, enfermedades profesionales, días perdidos, absentismo y número de muertes por accidente laboral o enfermedad profesional.	3	El marco regulatorio de la registración de la siniestralidad se encuentra establecido en la Ley de Riesgos del trabajo 24557 y sus modificatorias y normas reglamentarias como Res. 3518/2015 y Res 525/2015 de la SRT y complementarias. En dicha ley se establece la definición de accidentes laborales y enfermedades profesionales: Se considera accidente de trabajo a todo acontecimiento súbito y violento ocurrido por el hecho o en ocasión del trabajo, o en el trayecto entre el domicilio del trabajador y el lugar de trabajo, siempre y cuando el damnificado no hubiere interrumpido o alterado dicho trayecto por causas ajenas al trabajo. Se consideran enfermedades profesionales aquellas que se encuentran incluidas en el listado de enfermedades profesionales que elaborará y revisará el Poder Ejecutivo anualmente, conforme al procedimiento del artículo 40 apartado 3 de esta ley. El listado identificará agente de riesgo, cuadros clínicos y actividades, en capacidad de determinar por sí la enfermedad profesional.

			<p>Durante el 2019, la frecuencia promedio de accidentes en días es de 35,17 días. Siendo 925 el total de accidentes ocurridos; del cual 137 corresponden a varones y 788 a mujeres.</p> <p>No existen trabajadores implicados en actividades laborales con alta incidencia o alto riesgo de enfermedades relacionadas con su actividad.</p>
	403-3 Trabajadores con alta incidencia o alto riesgo de enfermedades relacionadas con su actividad	3	No existen trabajadores implicados en actividades laborales con alta incidencia o alto riesgo de enfermedades relacionadas con su actividad.
FORMACIÓN Y ENSEÑANZA			
GRI 103: Management Approach 2016	103-1 Explicación del tema material y su Cobertura		57;58;59
	103-2 El enfoque de gestión y sus componentes	1	8;10;24
	103-3 Evaluación del enfoque de gestión		57;58;59
GRI 404: Formación y Enseñanza 2016	404-1 Media de horas de formación al año por empleado	4;5	49
	404-3 Porcentaje de empleados que reciben evaluaciones periódicas del desempeño y desarrollo profesional	5	49
DIVERSIDAD E IGUALDAD DE OPORTUNIDADES			
GRI 103: Enfoque de Gestión 2016	103-1 Explicación del tema material y su Cobertura		57;58;59
	103-2 El enfoque de gestión y sus componentes	1	8;10;24
	103-3 Evaluación del enfoque de gestión		57;58;59
GRI 405: Diversidad e Igualdad de Oportunidades 2016	405-1 Diversidad en órganos de gobierno y empleados	5	Para el año 2019, la Provincia de Córdoba cuenta con un 63% de empleadas mujeres y un 37% de empleados hombres. Entre estos empleado, el 22% de las autoridades son mujeres y el 78% de las autoridades son hombres.
	405-2 Ratio del salario base y de la remuneración de mujeres frente a hombres	5	No existen diferencias en las remuneraciones entre hombres y mujeres ante igualdad de tareas.
NO DISCRIMINACIÓN			
GRI 103: Enfoque de Gestión 2016	103-1 Explicación del tema material y su Cobertura		57;58;59
	103-2 El enfoque de gestión y sus componentes	1	8;10;24
	103-3 Evaluación del enfoque de gestión		57;58;59
GRI 406: No Discriminación 2016	406-1 Casos de discriminación y acciones correctivas emprendidas	5	No se registraron casos de discriminación en el período objeto del informe.
TRABAJO INFANTIL			
GRI 103: Enfoque de Gestión 2016	103-1 Explicación del tema material y su Cobertura		57;58;59
	103-2 El enfoque de gestión y sus componentes	1	8;10;24

	103-3 Evaluación del enfoque de gestión		57;58;59
GRI 408: Trabajo Infantil 2016	408-1 Operaciones y proveedores con riesgo significativo de casos de trabajo infantil	8;16	41
TRABAJO FORZOSO U OBLIGATORIO			
GRI 103: Enfoque de Gestión 2016	103-1 Explicación del tema material y su Cobertura		57;58;59
	103-2 El enfoque de gestión y sus componentes	1	8;10;24
	103-3 Evaluación del enfoque de gestión		57;58;59
GRI 409 Trabajo Forzoso u Obligatorio	409-1 Operaciones y proveedores con riesgo significativo de casos de trabajo forzoso u obligatorio	8	41
PRÁCTICAS EN MATERIA DE SEGURIDAD			
GRI 103: Enfoque de Gestión 2016	103-1 Explicación del tema material y su Cobertura		57;58;59
	103-2 El enfoque de gestión y sus componentes	1	8;10;24
	103-3 Evaluación del enfoque de gestión		57;58;59
GRI 410: Prácticas en Materia de Seguridad 2016	410-1 Personal de seguridad capacitado en políticas o procedimientos de derechos humanos	16	52
COMUNIDADES LOCALES			
GRI 103: Enfoque de Gestión 2016	103-1 Explicación del tema material y su Cobertura		57;58;59
	103-2 El enfoque de gestión y sus componentes	1	8;10;24
	103-3 Evaluación del enfoque de gestión		57;58;59
GRI 413: Comunidades Locales 2016	413-1 Operaciones con participación de la comunidad		42



MEMORIA DE GESTIÓN GUBERNAMENTAL 2019

Agradecimientos

El Gobierno de la Provincia de Córdoba agradece la participación y colaboración a quienes hicieron posible la realización de este trabajo: ministros, secretarios, directores, presidentes de agencias. A los referentes y equipos de cada repartición que se comprometieron y brindaron la información en tiempo y forma; como así también a cada agente de la institución que con su aporte diario permite continuamente lograr los objetivos planteados visibles en este reporte.

Coordinación general

Silvina Rivero – Ministra de Coordinación
Juan Ferreiro – Secretario de Fortalecimiento Institucional

Coordinación de equipo de trabajo

Ester Curi
Melisa Gorondy Novak

Contenido y diseño

Aixa Jais
Catalina Aguilar Benítez
Damián Pivatto
Leticia Gioda Cañas
María Laura Martorella
Mariano Ariel Ríos
Santiago Flores
Sebastián Chautemps
Sofía Moreira
Sofía Soraya Jalil



GOBIERNO DE LA PROVINCIA DE
CÓRDOBA



**ENTRE
TODOS**



@gobdecordoba
@MinCoordinacion



@gobdecordoba
@MinCoordinacion



@cordobaok
@mincoordinacion



gestionabierta@cba.gov.ar