

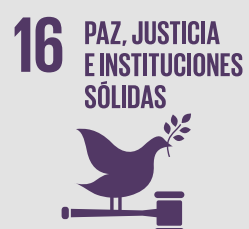

Estadísticas Provinciales

Acciones desarrolladas con la finalidad de contar con datos e información de calidad que ayuden al diseño, implementación y evaluación de políticas públicas del Gobierno de la Provincia de Córdoba.

Ministerio de
COORDINACIÓN



Eje de Gestión
Fortalecimiento de las Instituciones

Grupos de Interés
Ciudadanos
Organizaciones

Metas
16.6; 16.7; 8.3; 9.1
17.17

Cantidad de iniciativas asociadas
3 iniciativas

Fortalecimiento de las estadísticas provinciales:

Su principal objetivo consiste en continuar con el plan de modernización y digitalización con base en la incorporación de Tecnologías de Información y Comunicación (TICs) como herramienta indispensable para lograr una mayor eficiencia y potenciar la mejora continua en la elaboración de las estadísticas públicas.

Principales hitos 2022

- Fortalecimiento de la gestión digital de los procesos estadísticos.
 - Continuidad y calidad de los operativos y producciones estadísticas.
 - Censo Nacional de Población, Hogares y Viviendas 2022.
-



Operativos Estadísticos

Operativos Estadísticos desarrollados en 2022

Son encuestas y operativos que lleva adelante la Dirección General de Estadística y Censos, los cuales se realizan de manera presencial y a distancia.

Principales números:

• **16**
operativos muestrales:

• **8**
provinciales.

• **8**
en convenio con INDEC.

• **165**
localidades alcanzadas.

• **19.475**
informantes:

• **10.420**
hogares.

• **4.634**
locales comerciales.

• **860**
empresas y organizaciones.

• **3.561**
viajeros y turistas.

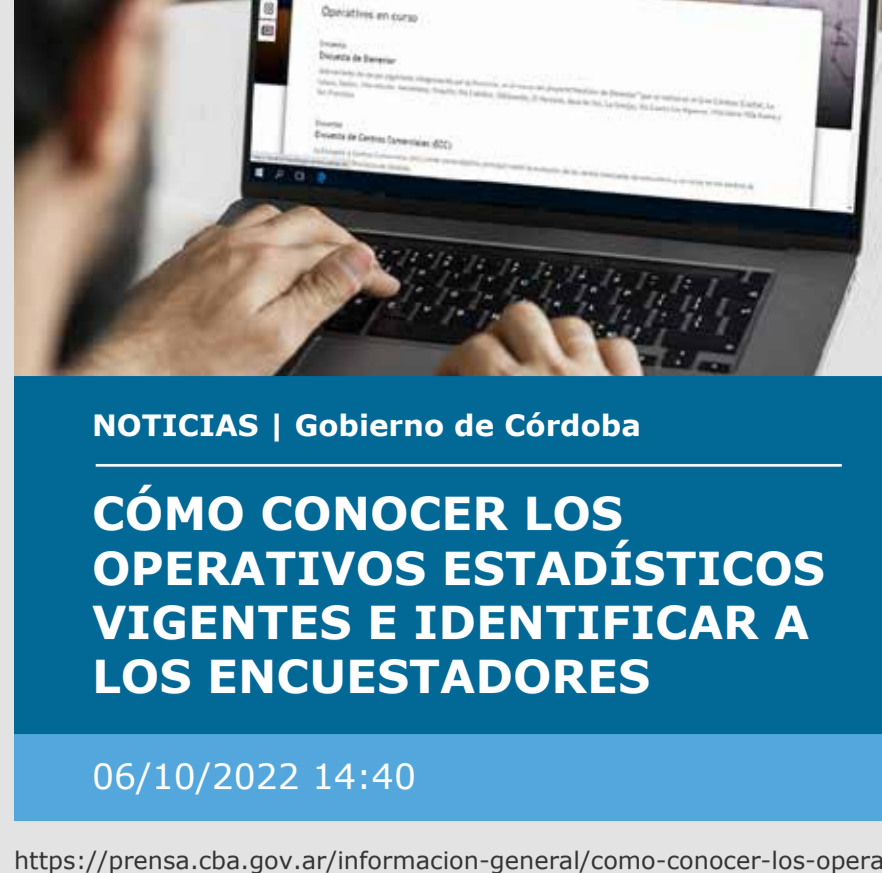

NOTICIAS | Gobierno de Córdoba

CÓMO CONOCER LOS OPERATIVOS ESTADÍSTICOS VIGENTES E IDENTIFICAR A LOS ENCUESTADORES

06/10/2022 14:40

<https://prensa.cba.gov.ar/informacion-general/como-conocer-los-operativos-estadisticos-vigentes-e-identificar-a-los-encuestadores/>

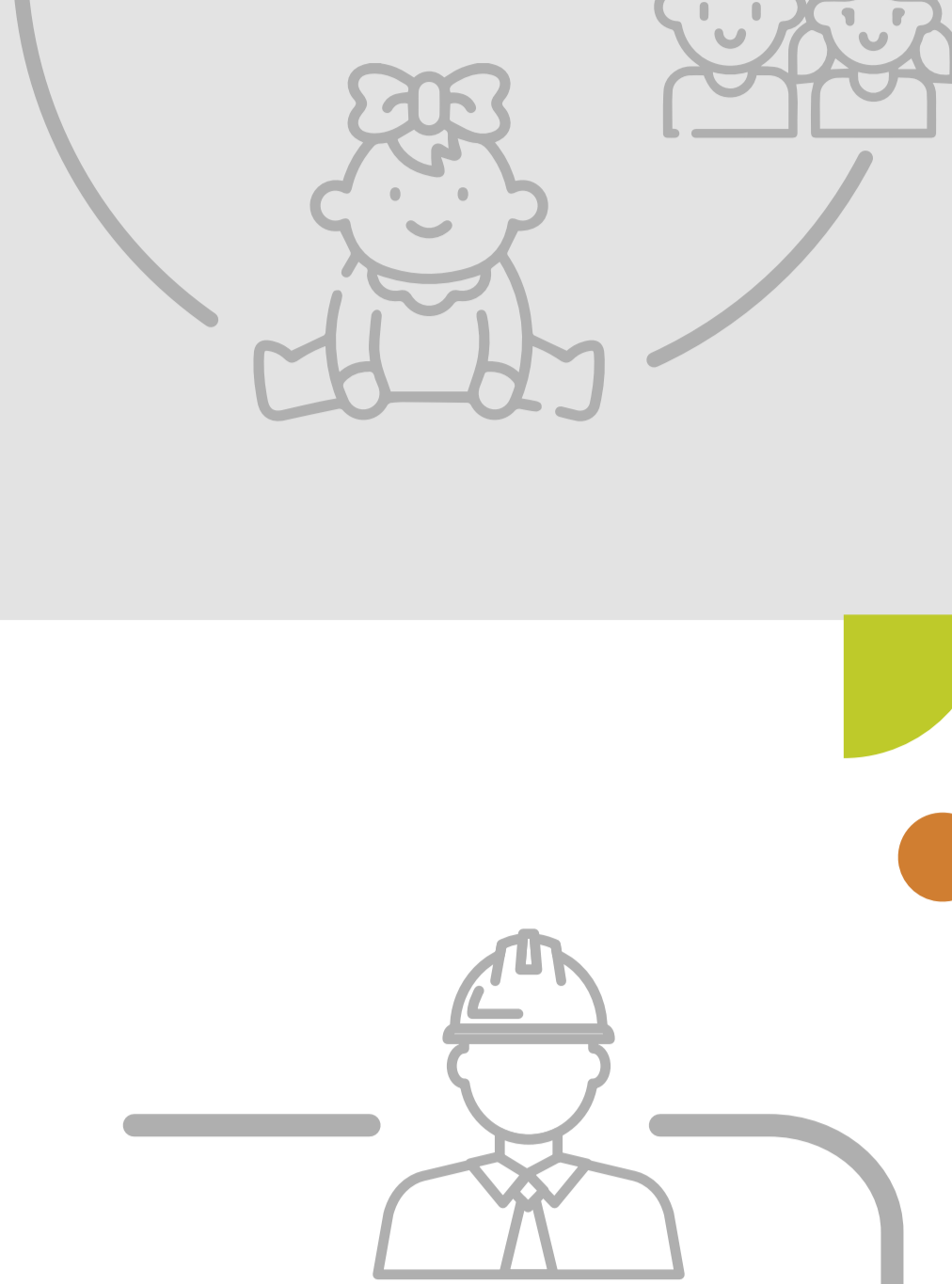

Operaciones estadísticas provinciales desarrolladas

Es un conjunto de indicadores que describen la coyuntura de la economía provincial.



Mensuales:

- Índice de Precios al Consumidor (IPC).
- Índice del Costo de la Construcción (ICC).
- Índices de Obra Pública (IOP).
- Índices de Bienes y Servicios (IBS).
- Faena de Ganado.
- Ventas en Centros Comerciales.

Trimestrales:

- Mercado laboral-actividad.
- Ocupación.
- Desocupación.

Semestrales:

- Monitoreo de Condiciones de vida.
- Indicadores de Bienestar.

Anuales:

- Producto Geográfico Bruto (PGB).
- Producto Bruto Regional (PBR).

Censo Nacional de Población, Hogares y Viviendas 2022

En convenio con el Instituto Nacional de Estadística y Censos (INDEC) se realizó el operativo de campo del Censo Nacional de Población, Hogares y Viviendas 2022 en el territorio de la provincia de Córdoba. Éste fue el primero en la historia censal nacional en adoptar una modalidad mixta (digital y presencial).

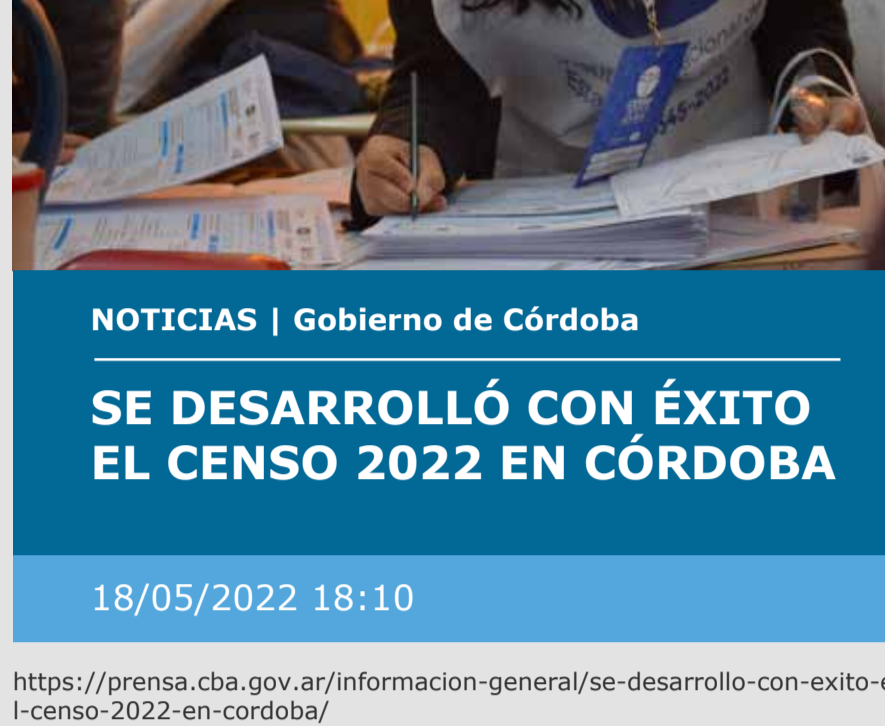

NOTICIAS | Gobierno de Córdoba

SE DESARROLLA CON ÉXITO EL CENSO 2022 EN CÓRDOBA

18/05/2022 18:10

<https://prensa.cba.gov.ar/informacion-general/se-desarrolla-con-exito-el-censo-2022-en-cordoba/>

El Censo en números

• **+1.600.000**
viviendas censadas en todo el territorio de la Provincia de Córdoba.

Total de población:

• **3.978.984**
habitantes.

Total de viviendas

• **1.630.356**
viviendas particulares.

• **3.548**
viviendas colectivas.

Población según el tipo de viviendas

• **3.946.235**
habitantes en viviendas particulares.

• **32.658**
habitantes en viviendas colectivas.

• **91**
personas en situación de calle (vía pública).



NOTICIAS | Gobierno de Córdoba

CENSO 2022: CÓRDOBA TIENE 3.978.984 HABITANTES

02/02/2023 12:03

<https://prensa.cba.gov.ar/informacion-general/censo-2022-cordoba-tiene-3-978-984-de-habitantes/>



Herramientas Digitales

Portal web de Estadística

Es una herramienta de innovación que busca la difusión de las estadísticas provinciales en formatos accesibles y reutilizables.

Visitas al portal.

• **80.025**
visitas a lo largo del 2022.



• Para más información dirigirse a: <https://estadistica.cba.gov.ar/>

Mejora continua

Sistema de Gestión de Calidad

Implementación de las normas ISO 9001, siguiendo estándares internacionales de gestión y mejores prácticas, herramientas, metodologías, operaciones, monitoreo de procesos, así como el fomento a la mejora continua.

En el marco de la validación de procesos de calidad estatales, en 2022 Córdoba certificó por séptimo año consecutivo su Sistema de Gestión de Calidad bajo las normas ISO 9.001.

El Instituto Argentino de Normalización y Certificación (IRAM) evaluó a los siguientes procesos:

- Servicios Estadísticos.
- Atención Ciudadana.
- Servicios de Tecnología.
- Gestión del Capital Humano.

Certificación del Proceso de Servicios Estadísticos

Planificación de operativa, captación de datos, procesamiento, cálculo y difusión de los Indicadores económicos Provinciales:

- Índice de Precios al Consumidor.
- Índice de Costo de la Construcción.
- Índice de Obra Pública.
- Índice de Bienes y Servicio.



NOTICIAS | Gobierno de Córdoba

IRAM CERTIFICÓ LOS PROCESOS DE CALIDAD DE LA PROVINCIA POR SÉPTIMO AÑO CONSECUTIVO

18/10/2022 8:26

<https://prensa.cba.gov.ar/informacion-general/iram-certifico-los-procesos-de-calidad-de-la-provincia-por-septimo-ano-consecutivo/>

Sistema informático para el Índice de Precios al Consumidor (IPC)

Durante el año 2022 finalizó el proyecto para establecer una Nueva Canasta Básica Alimentaria.

Nueva Matriz Insumo Producto

El Modelo Insumo Producto constituye una herramienta central en el análisis económico provincial, buscando encontrar las relaciones entre los factores de producción y el producto que se obtiene permitiendo indagar las repercusiones sectoriales frente a variaciones que son responsables de la definición de la política económica.



- Actualmente se encuentra en desarrollo el proyecto para construir la nueva Matriz Insumo Producto de la Provincia de Córdoba.

Proyectos colaborativos

DATO COMPARTIDO: Comunidades Diversas y Derechos Humanos

Programa ConocerT: Relevamiento de Personas Trans y No Binarias de la Provincia de Córdoba

Relevamiento voluntario de la población trans y no binaria de la provincia de Córdoba, en articulación con la Dirección General de Estadística y Censos

• **13**
operativos de relevamiento realizados.

• **264**
personas encuestadas en todo el relevamiento.

• **7**

localidades relevadas:

- Alta Gracia.
- Bell Ville.
- Córdoba Capital.
- Cruz del Eje.
- Río Cuarto.
- San Francisco.
- Villa María.

DATO COMPARTIDO: Beneficios Sociales para Reducir Desigualdades

La voz de Niños, Niñas y Adolescentes en comedores escolares PAICor

Se realizó una encuesta destinada a niñas, niños y adolescentes que son titulares PAICor (asistan o no al comedor), de los tres niveles educativos (inicial, primario y secundario) en la Capital e Interior de la Provincia de Córdoba, con el objetivo de caracterizar y medir la/s comensalidad/es y sus indicadores a partir de la voz del niño, niña y adolescente.

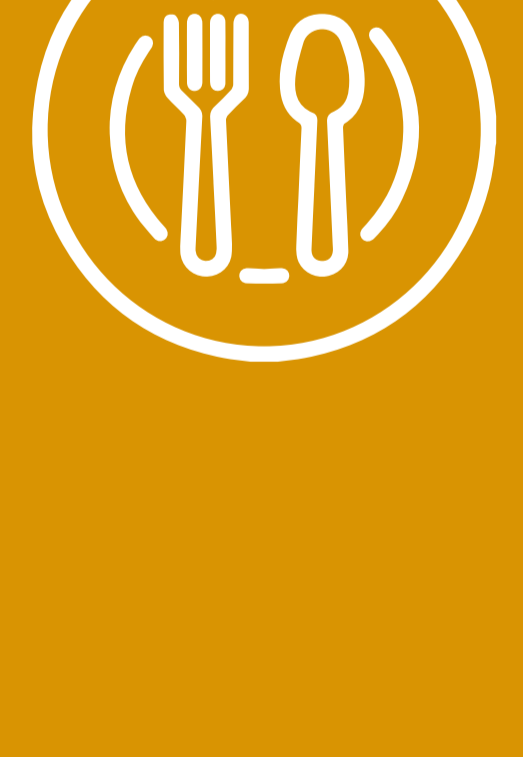

Resultados de la encuesta

• **2.173**
titulares encuestados.

• **276**
establecimientos relevados.



- Se tuvieron en cuenta diez indicadores:

1. Asistencia, 2. Aceptabilidad, 3. Desperdicio, 4. Tiempo para comer, 5. Lavado de manos, 6. Consumo de agua, 7. Uso de cubiertos, 8. Mochilas, 9. Acompañamiento de adultos, y 10. Valoración general del comedor.

Estudio sobre Prevalencia del Sobrepeso y Obesidad en estudiantes que asisten a Centros Educativos del nivel primario de la Provincia de Córdoba

Su propósito es conocer el estado nutricional de niños y niñas que asisten a Centros educativos del nivel primario de la Provincia de Córdoba de gestión estatal y privada.

• **6.330**
certificados únicos de salud (CUS) como muestra de representatividad provincial.

• **561**
centros educativos alcanzados.

Participación en distintos operativos de relevamiento de información y de gestión educativa provincial

Esta iniciativa tiene como finalidad asistir técnicamente y orientar el desarrollo/implementación de operativos nacionales y provinciales de captura de información estadística.

Actividades realizadas

- Participación en el Censo Nacional de Población, Hogares y Vivienda que se llevó adelante en el año 2022.
- Actualización de planos de los establecimientos educativos.
- Migración de la base nacional con datos nominales de los estudiantes de los niveles obligatorios de educación común.
- Provisión de la base de datos de instituciones educativas para el desarrollo del operativo provincial de preinscripción.

DATO COMPARTIDO: Economía del Conocimiento

Observatorio Provincial de Economía del Conocimiento

Tiene por objeto identificar y describir a los actores productores de bienes y servicios basados en el conocimiento (taxonomía provincial) y analizar la dinámica de creación de valor y riqueza basada en conocimiento en las diferentes clases SBC, CEP e identificación de subclases.

Resultados de la encuesta

• **7**
fuentes de datos utilizadas.

• **10**
subsectores analizados.

• **54**
indicadores construidos.

DATO COMPARTIDO: Economía del Conocimiento

Modelo de Desarrollo Común para la Región Centro

Este modelo tiene como finalidad avanzar en los proyectos y políticas regionales concretas que den respuesta a la Agenda 2030 y sus 17 Objetivos de Desarrollo Sostenible (ODS) en un marco de gobernanza multinivel. Para la adecuada planificación y gestión de las políticas públicas se requiere de una producción estadística propia a través de herramientas como la Medición de Bienestar y el Monitoreo de Condiciones de Vida.

Participantes:

- Miembros de la Región Centro:
 - Provincia de Córdoba.
 - Provincia de Entre Ríos.
 - Provincia de Santa Fe.



NOTICIAS | Gobierno de Córdoba

CÓRDOBA, SANTA FE Y ENTRE RÍOS AVANZAN EN UN MODELO DE DESARROLLO COMÚN PARA LA REGIÓN CENTRO

19/10/2022 17:13

<https://prensa.cba.gov.ar/informacion-general/cordoba-santa-fe-y-entre-rios-avanzan-en-un-modelo-de-desarrollo-comun-para-la-region-centro/>

DATO COMPARTIDO: Integración Regional

Convenio con OCDE: Prioridades estratégicas de la Provincia a través de los ODS

El gobierno de la Provincia de Córdoba viene trabajando conjuntamente con la Organización para la Cooperación y el Desarrollo Económico (OCDE) en diferentes proyectos conjuntos. Entre las acciones desarrolladas en el año 2022 se destaca el convenio firmado con esta organización, el cual tiene como finalidad establecer las prioridades estratégicas de la provincia a través de los Objetivos de Desarrollo Sostenible (ODS).

- Se trabajó en los indicadores ODS y en mesas de trabajo en Municipios.
- Se definieron 4 ejes prioritarios:

- Género y Empleo (ODS 5 y 8).
- Brecha Digital (ODS 10 y 17).
- Educación para el Empleo (ODS 4 y 8).
- Vivienda y Buen Habitar (ODS 1, 11 y 9).

