



# Memoria de Gestión Gubernamental 2017



Gobierno de la Provincia de  
**CÓRDOBA**



**ENTRE  
TODOS**

## 5 Perfil

- 7 Carta de máxima autoridad
- 8 Misión, visión y valores
- 9 Estructura de Gobierno
- 11 Funciones y competencias
- 12 Localización
- 13 Nuestros colaboradores
- 16 Nuestros proveedores
- 18 Resultado financiero
- 19 Acerca de esta memoria
- 20 Grupos de interés
- 21 Compromiso con la sostenibilidad
- 22 Integración metodológica
- 24 Materialidad
- 25 Vinculación del gasto público con la agenda 2030
- 27 Acciones alineadas a los Objetivos de Desarrollo Sostenible

## 29 Personas

- 31 Por la Familia
- 33 Salas Cuna
- 36 Córdoba con Ellas
- 40 Más Leche, Más Proteínas
- 42 PAICor
- 46 Programas de acción social
- 49 Plan de beneficios de transporte
- 54 Polo Integral de la Mujer en Situación de Violencia
- 58 Plan de Desarrollo del Norte y Oeste Cordobés
- 64 Conectividad
- 67 Cobertura de salud
- 70 Prevención y promoción de la salud
- 75 Maternidad y primera Infancia
- 81 Prevención y asistencia de las adicciones
- 84 Modernización de la gestión de la salud
- 87 Inclusión educativa
- 91 Innovación y calidad educativa
- 94 Educación para el futuro
- 97 Soluciones habitacionales
- 101 Córdoba Te Incluye
- 104 Promoción del deporte
- 108 Promoción e Inclusión de los jóvenes
- 113 Promoción de actividades culturales
- 116 Espacios culturales

## 121 Prosperidad

- 123 Infraestructura vial
- 127 Plan Integral de Desarrollo Energético: Infraestructura Gasífera
- 132 Plan Integral de Desarrollo Energético: Infraestructura Eléctrica
- 137 Promoción del empleo
- 141 Prevención y erradicación del trabajo infantil
- 144 Banco de la Gente
- 149 Promoción y fortalecimiento del sector agropecuario
- 154 Agricultura familiar y pequeños productores
- 157 Promoción y fortalecimiento de la actividad Industrial
- 161 Sistema de información industrial de Córdoba (SIIC y SIIC online)
- 164 Promoción y fortalecimiento de la actividad comercial y de servicios
- 168 Actividad minera
- 170 Desarrollo emprendedor
- 173 Polo audiovisual
- 175 Mejoramiento urbano
- 179 Promoción de la actividad científica y tecnológica
- 185 Promoción de actividades turísticas

# 189

## Planeta

- 191 Plan de agua potable y cloacas
- 196 Plan hídrico
- 200 Plan Ambiental
- 204 Programas Agroforestales
- 207 Educación Ambiental
- 209 Fondo Permanente para Atención de Situación de Desastre
- 214 Ecoeficiencia

# 219

## Asociaciones y Paz

- 221 Córdoba se Encuentra
- 226 Gestión Penitenciaria
- 230 Gestión del Sistema Penal Juvenil
- 234 Promoción y protección de los derechos de las niñas, niños, adolescentes y familias
- 238 Recomendaciones OCDE para el desarrollo competitivo de la Provincia de Córdoba
- 242 Acciones Colaborativas con Municipios y Comunas
- 245 Alianzas entre Gobierno y grupos de interés
- 249 Espacios de articulación
- 251 Actividades de articulación
- 254 Mejora pública
- 256 Modernización de las compras públicas
- 260 Gestión integral del capital humano
- 265 Mejora pública vinculada a procesos de gestión
- 270 Mejora pública vinculada a información de gestión
- 274 Fortalecimiento de las estadísticas provinciales

# 279

## Información Técnica de esta Memoria

- 281 Índice de contenidos GRI
- 289 Notas complementarias
- 295 Índice de contenidos por repartición
- 297 Agradecimientos



---

# Perfil

---

G4-3; G4-22

El Gobierno de la Provincia de Córdoba presenta su segunda **Memoria de Gestión Gubernamental** correspondiente al año 2017. Se trata de un instrumento de **transparencia activa** que refleja el trabajo realizado desde el Poder Ejecutivo para consolidar un **modelo de gestión** donde la **justicia social, el crecimiento económico sostenible y el fortalecimiento de las instituciones** son sus ejes fundamentales.

Esta Memoria es una acción de gobierno en sí misma, que busca acercar la gestión a todos sus grupos de interés, en vistas de potenciar su participación y colaboración, elementos centrales para impulsar, desarrollar y acelerar la creatividad e inteligencia pública.

De la misma manera que el año anterior, este reporte se confeccionó según los lineamientos establecidos en la **Guía G4 de Global Reporting Initiative (GRI) y se llevaron a cabo los servicios “contentindex” y “SDG mapping” siguiendo la opción de conformidad “core” o “esencial”**. Asimismo, las acciones gubernamentales relevadas fueron relacionadas con los **17 Objetivos de Desarrollo Sostenible (ODS)** y sus 169 metas, presentados a fines del 2015 por la Organización de las Naciones Unidas (ONU).

Así, a través de los siguientes 4 capítulos se presentan datos e información sobre las distintas acciones de gobierno orientadas a garantizar la calidad de vida de las **personas**, proteger el **planeta**, y alcanzar la **prosperidad** y la **paz**, a través de las **alianzas** estratégicas. Posteriormente, en el último capítulo, se detalla la información técnica y las referencias metodológicas utilizadas para su elaboración.





# Carta de máxima autoridad

G4-1



**Juan Schiaretti**

Gobernador de la Provincia de Córdoba

En la actualidad vivimos una profunda revolución científico-técnica que modifica nuestras relaciones sociales como así también, los medios y modos de producción.

“ Es por eso que nuestro **modelo de gestión** plantea un Estado que impulsa el uso de las nuevas tecnologías, un Estado presente e inclusivo, transparente y participativo, innovador y eficiente. Un Estado moderno que diseña políticas públicas para alcanzar un desarrollo sostenible que nos permita **construir el futuro y entrar en él.** ”

Entrar al futuro es actuar para que las nuevas generaciones que nacen en hogares que están en la pobreza puedan dejar atrás esa situación, y esto no es posible sin tender la mano solidaria del Estado a quienes sufren esa exclusión, buscando así igualar sus oportunidades a partir de la justicia social. **Una justicia social que en el siglo XXI incorpora nuevos pilares como la conectividad y la inclusión digital.** Internet es el invento más democrático de la historia de la humanidad, lo que nos lleva a trabajar para garantizar el acceso a las comunicaciones y a las nuevas tecnologías a todos los cordobeses, en el vasto territorio provincial.

Entrar al futuro es apostar al **crecimiento económico sostenible** a partir de inversiones en infraestructura energética, vial, hídrica y cloacal, que potencie a nuestras ciudades y a los distintos sectores de nuestra economía como la industria automotriz y tecnológica, la producción agropecuaria, el turismo, el comercio y el emergente polo audiovisual, multiplicando el trabajo y **protegiendo los recursos naturales y medio ambiente**, utilizando energías limpias y renovables, entrando así al futuro sin descuidar el presente.

Entrar al futuro es **trabajar junto a todos los sectores** para resolver los problemas de las personas y alcanzar todos los objetivos que nos tracemos como sociedad. Es garantizar la gobernabilidad y así la paz social, respetando y **fortaleciendo las instituciones** a través de los espacios de diálogo y asociaciones. Así nuestra joven democracia podrá seguir desarrollándose hasta consolidarse en el tiempo.

“ Estoy convencido que a partir de objetivos claros y un modelo de gestión sólido construiremos un futuro sostenible, porque el futuro no se espera, no llega, el futuro se hace, entre todos. ”

# Misión, Visión y Valores<sup>1</sup>

G4-56

**Administración, formulación y dirección de políticas públicas** en materia de Trabajo, Seguridad Social, Bienestar, Vivienda, Salud, Cultura y Educación, Ciencia y Tecnología, Medio Ambiente, Economía y Finanzas.

**Ejecución y participación en la formulación de las leyes provinciales, celebración de tratados y acuerdos para la gestión de intereses provinciales**, en cumplimiento con las atribuciones otorgadas por la Constitución Provincial.

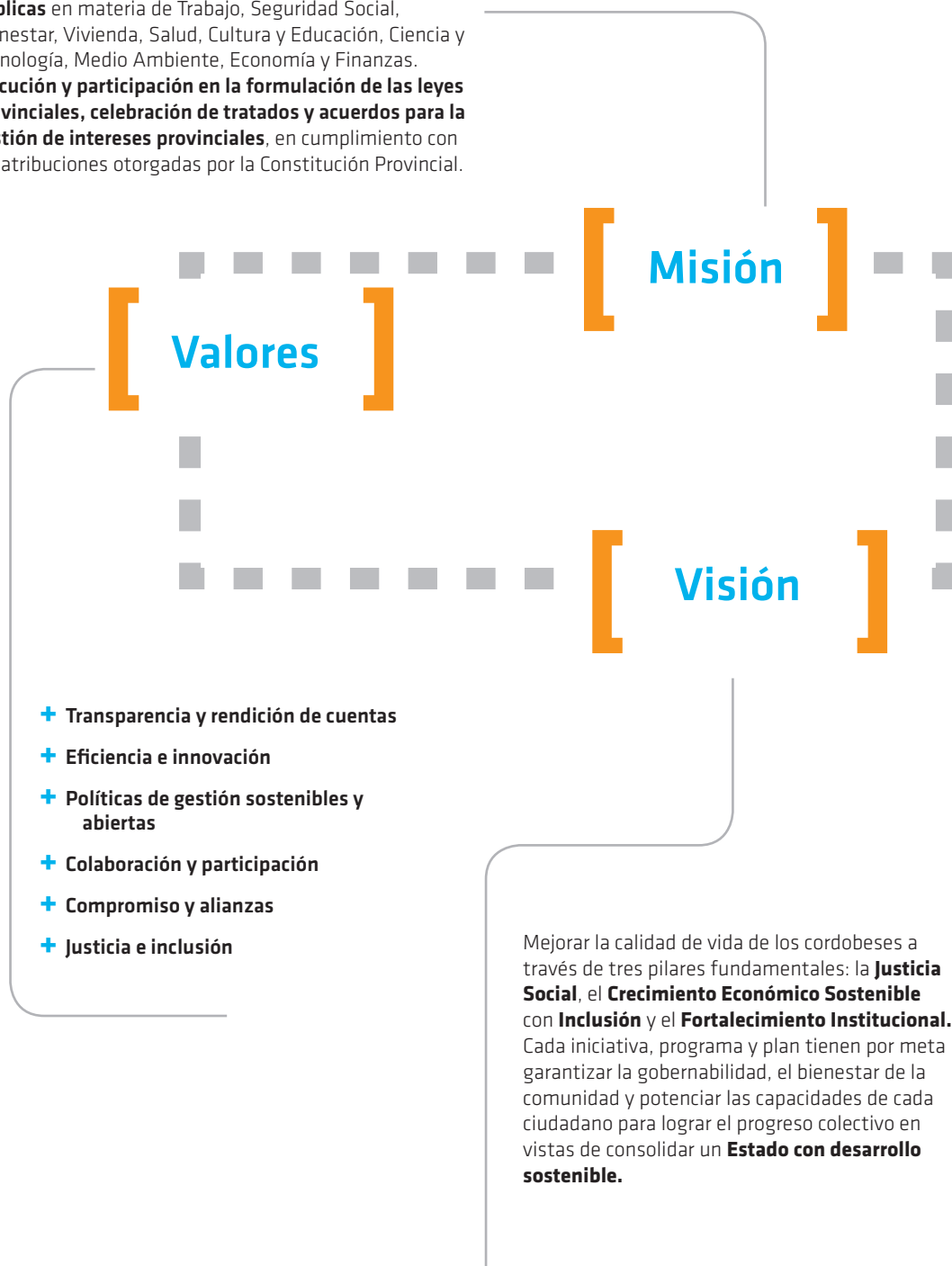

1 Extraído y resumido de la Constitución de la Provincia de Córdoba.



# Estructura de Gobierno<sup>1</sup>

G4-34



<sup>1</sup> Estructura de Gobierno vigente al 31 de diciembre del 2017.

## La estructura orgánica del Gobierno de la Provincia de Córdoba orientada a proveer los bienes y servicios necesarios para el bienestar de los ciudadanos es la siguiente:

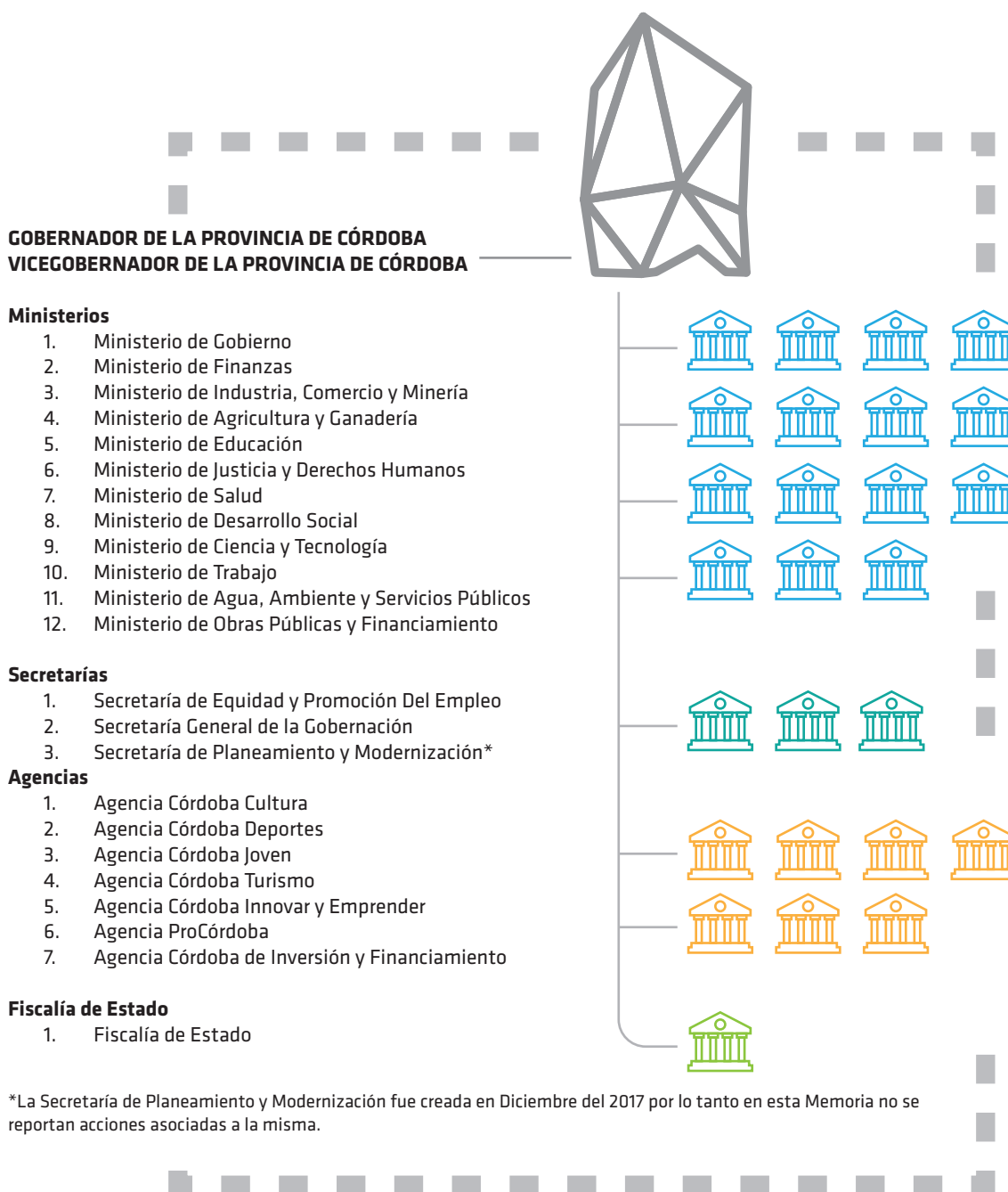

# Funciones y Competencias<sup>1</sup>

G4-4; G4-35

El **Poder Ejecutivo Provincial** es ejercido por un ciudadano con el tratamiento de “**Señor Gobernador**”, así como también por un **Vicegobernador** que **preside la Legislatura** y reemplaza al Gobernador si éste no pudiera ejercer el cargo, y ambos permanecen en su cargo por un período de cuatro años. Se permite la reelección por un solo período consecutivo.

Es de su competencia el **diseño, realización, implementación y evaluación de las políticas públicas** en materia de Trabajo, Seguridad Social, Bienestar, Vivienda, Salud, Cultura y Educación, Ciencia y Tecnología, Medio Ambiente, Economía y Finanzas.

Para llevar adelante el cumplimiento de sus funciones, el Gobernador de la Provincia de Córdoba, se constituye en el jefe del Estado Provincial al que representa y le compete, entre otras, las siguientes responsabilidades y obligaciones:

- 1 Tiene a su cargo la administración, formulación y dirección de políticas, posibilitando así la **ejecución de leyes, decretos, y reglamentos**.
- 2 Puede también **celebrar convenios, tratados y acuerdos para la gestión de intereses provinciales**, y la coordinación y unificación de servicios similares con el Estado Federal, las demás Provincias, los Municipios y entes públicos ajenos a la Provincia.
- 3 Coordina la **apertura de sesiones de la Legislatura**.
- 4 **Designa a miembros del Tribunal Superior de Justicia** y demás tribunales inferiores.
- 5 Establece mediante ley, **el proyecto de presupuesto para la Provincia**, acompañado del plan de recursos correspondiente.
- 6 **Nombra y remueve a Ministros, funcionarios y agentes de la Administración** cuyo nombramiento no esté acordado a otra autoridad, o la facultad le haya sido delegada.
- 7 Tiene en sus manos, promover regímenes de **estímulo a las actividades productivas** y por sobre todas las cosas, adoptar las medidas necesarias para **conservar la paz y el orden público**.
- 8 Dirige la reforma administrativa, con el propósito de **hacer más eficiente y menos onerosa la Administración**.

<sup>1</sup> Extraído y resumido de la Constitución de la Provincia de Córdoba.

# Localización

G4-5

La sede principal del Gobierno de la Provincia de Córdoba se encuentra ubicada en calle Rosario de Santa Fe 650, en la ciudad de Córdoba.

Por otro lado, el Gobierno cuenta con las siguientes Delegaciones Oficiales: Ciudad Autónoma de Buenos Aires, Río Cuarto y San Francisco.

## Ciudad de Córdoba

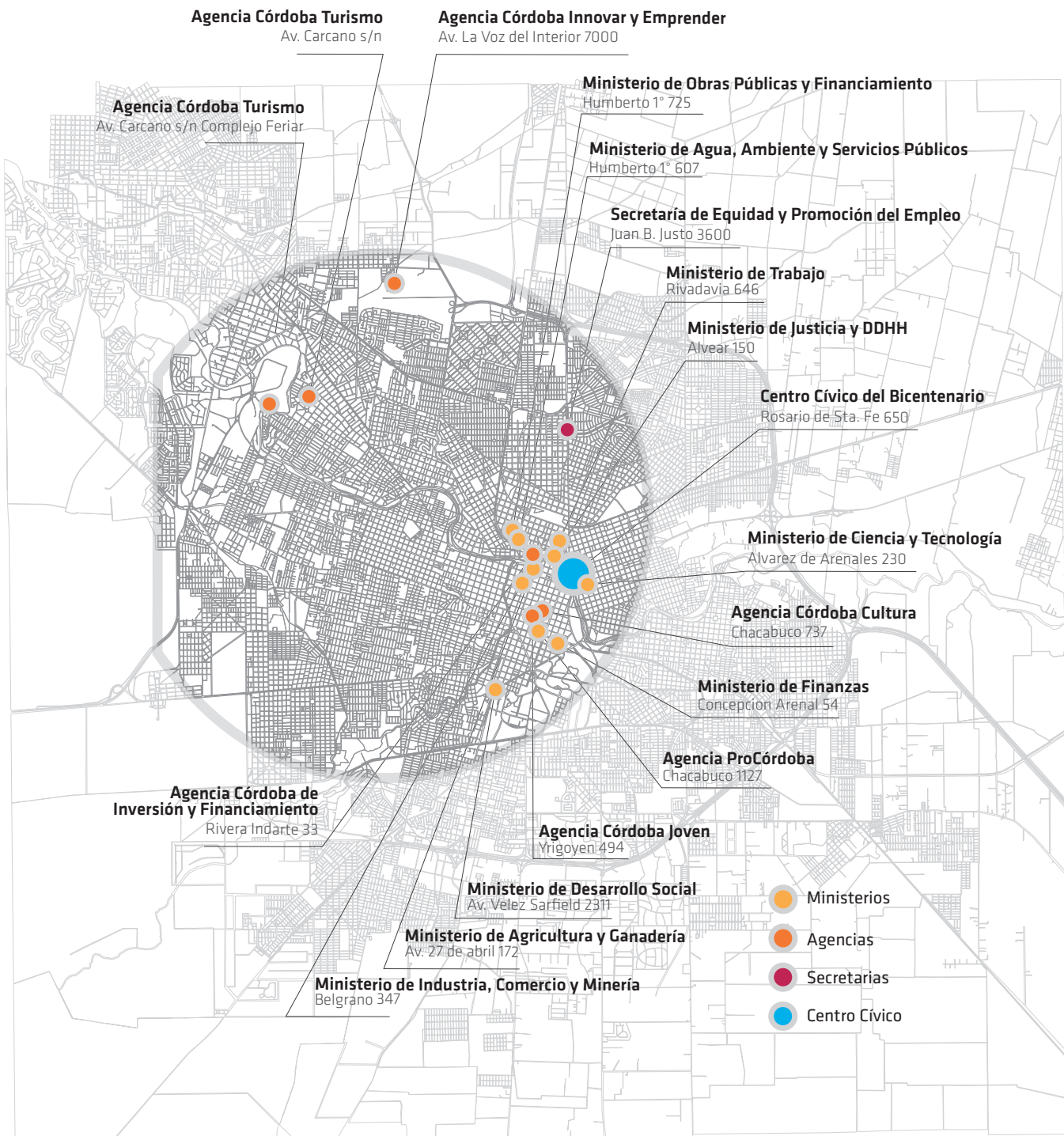

# Nuestros Colaboradores

G4-10; G4-9

El Gobierno de la Provincia de Córdoba presta especial atención a su Capital Humano con la convicción de que constituye el cimiento fundamental e imprescindible para articular y dar respuesta a las complejas demandas sociales.

## 128.943

Colaboradores

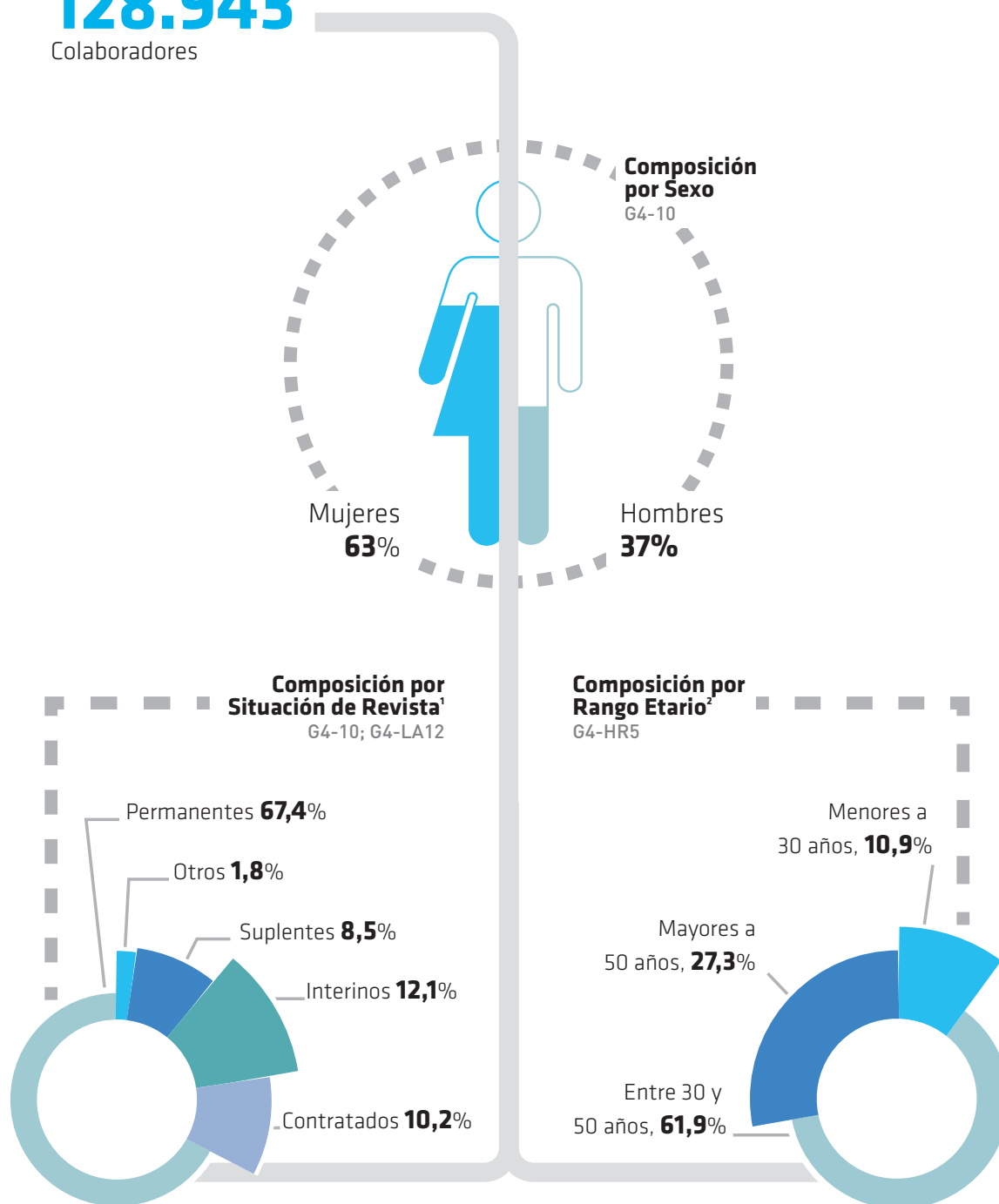

1. G4-DMA Diversidad e Igualdad de Oportunidades.

2. G4-DMA Trabajo Infantil. Todos los colaboradores contenidos en esta categoría son mayores de 18 años.

### Cantidad de agentes afiliados a sindicatos<sup>3</sup>

G4-11

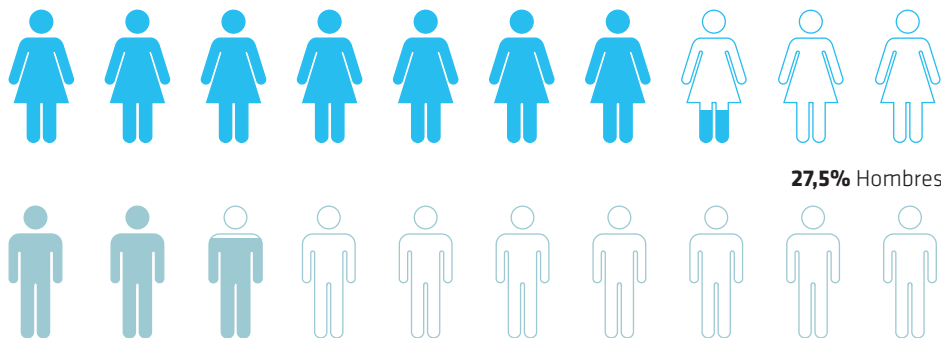

### Colaboradores por ubicación geográfica de trabajo

G4-10

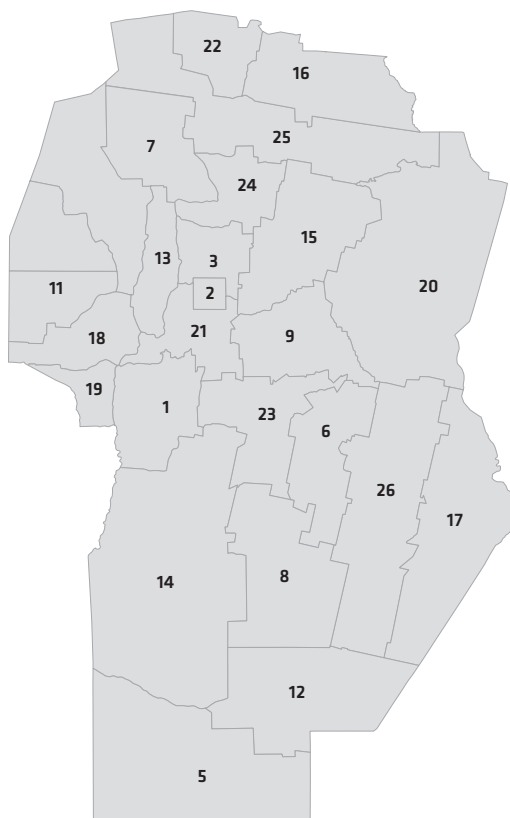

**Departamento Cant. Colaboradores**

|                           |        |
|---------------------------|--------|
| 1. Calamuchita            | 1.552  |
| 2. Córdoba Capital        | 67.740 |
| 3. Colón                  | 4.979  |
| 4. Cruz del Eje           | 3.715  |
| 5. General Roca           | 1.117  |
| 6. General San Martín     | 3.834  |
| 7. Ischilín               | 2.202  |
| 8. Juárez Celman          | 1.406  |
| 9. Río Segundo            | 3.086  |
| 11. Pocho                 | 376    |
| 12. Pte. Roque Saenz Peña | 1.604  |
| 13. Punilla               | 4.710  |
| 14. Río Cuarto            | 6.844  |
| 15. Río Primero           | 1.312  |
| 16. Río Seco              | 650    |
| 17. Marcos Juárez         | 2.707  |
| 18. San Alberto           | 1.123  |
| 19. San Javier            | 3.108  |
| 20. San Justo             | 6.023  |
| 21. Santa María           | 2.511  |
| 22. Sobremonte            | 438    |
| 23. Tercero Arriba        | 3.385  |
| 24. Totoral               | 606    |
| 25. Tulumba               | 388    |
| 26. Unión                 | 3.529  |

3. Se modificó la metodología de cálculo respecto de 2016, a los fines de mejorar su precisión.

### Licencia por maternidad y nacimiento de hijo

G4-LA3

La Ley N° 7.233 del Estatuto del Empleado Público establece en el artículo 50 el derecho de los agentes del Estado a tomarse licencia por maternidad o nacimiento de hijo.

### Personas que solicitaron licencia por maternidad/paternidad<sup>4</sup> en el 2017

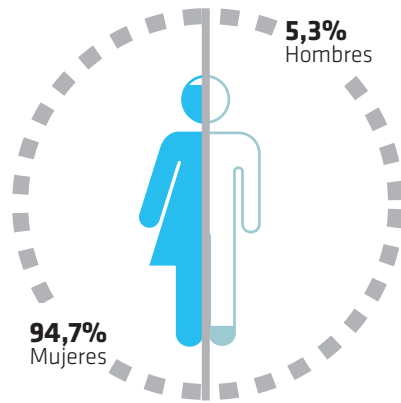

**6,13%**  
**Índice de Rotación<sup>5,6</sup>**  
 G4-LA1  

$$\frac{\text{Altas+Bajas}}{2}$$
  
 Total de Colaboradores

**4,53%**  
**Índice de Ausentismo**  

$$\frac{\text{Días de ausentismo equivalente}}{\text{Cargos equivalentes} \times 30}$$

**Accidentes Laborales**  
**0,10 Días**  
 Frecuencia promedio de accidentes en días.

4 G4-DMA Empleo.

5 G4-DMA Empleo.

6 Se modificó la metodología de cálculo respecto a 2016, a los fines de mejorar la precisión del mismo

# Nuestros Proveedores<sup>1</sup>

G4-12; G4-EC9

## Modernización Régimen de Compras y Contrataciones

A lo largo de 2017 se profundizó la implementación de modalidades electrónicas logrando, con respecto a 2016:

**150%**

crecimiento en presupuestos vía online

**68%**

crecimiento en la cantidad de proveedores registrados

**89%**

crecimiento en la cantidad de procesos realizados

**Se triplicó el ahorro** obtenido por vía de las subastas electrónicas

Licitaciones **100%** electrónicas

Desarrollo del sistema y avances en aspectos normativos



## Modernización Régimen de Obra Pública

Creación de la Dirección General de Compras y Contrataciones  
Como órgano rector

Uso y aplicación de TICs

**25 Millones**

Ejecutados por licitaciones públicas con soporte digital y subasta electrónica inversa adaptada a Obra Pública

<sup>1</sup> G4-DMA Prácticas de Adquisición



## Modernización del Registro de Constructores de Obra Pública

- Se definió un proceso de inscripción estandar
- Se digitalizó toda la información recibida
- Se mejoraron las condiciones de accesibilidad a pequeños contratistas

### Beneficios:

- agilizar tiempos de los procesos
- facilitar la Ejecución
- incrementar la transparencia

## Proceso de Contrataciones de Bienes y Servicios

Regido por Ley N°10.125



Distribución por ubicación

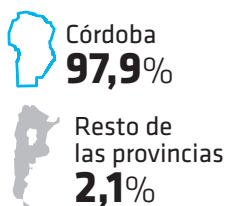

Distribución por monto de compra

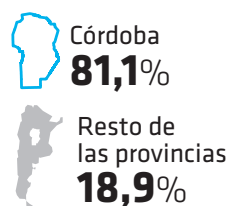

# Resultado Financiero<sup>1</sup>

G4-EC1; G4-9

Los recursos financieros de los que se vale el Gobierno de la Provincia de Córdoba para desarrollar sus funciones, son aprobados anualmente por la Ley Anual de Presupuesto de la Administración Pública Provincial. Estos números corresponden a la Cuenta de Inversión.

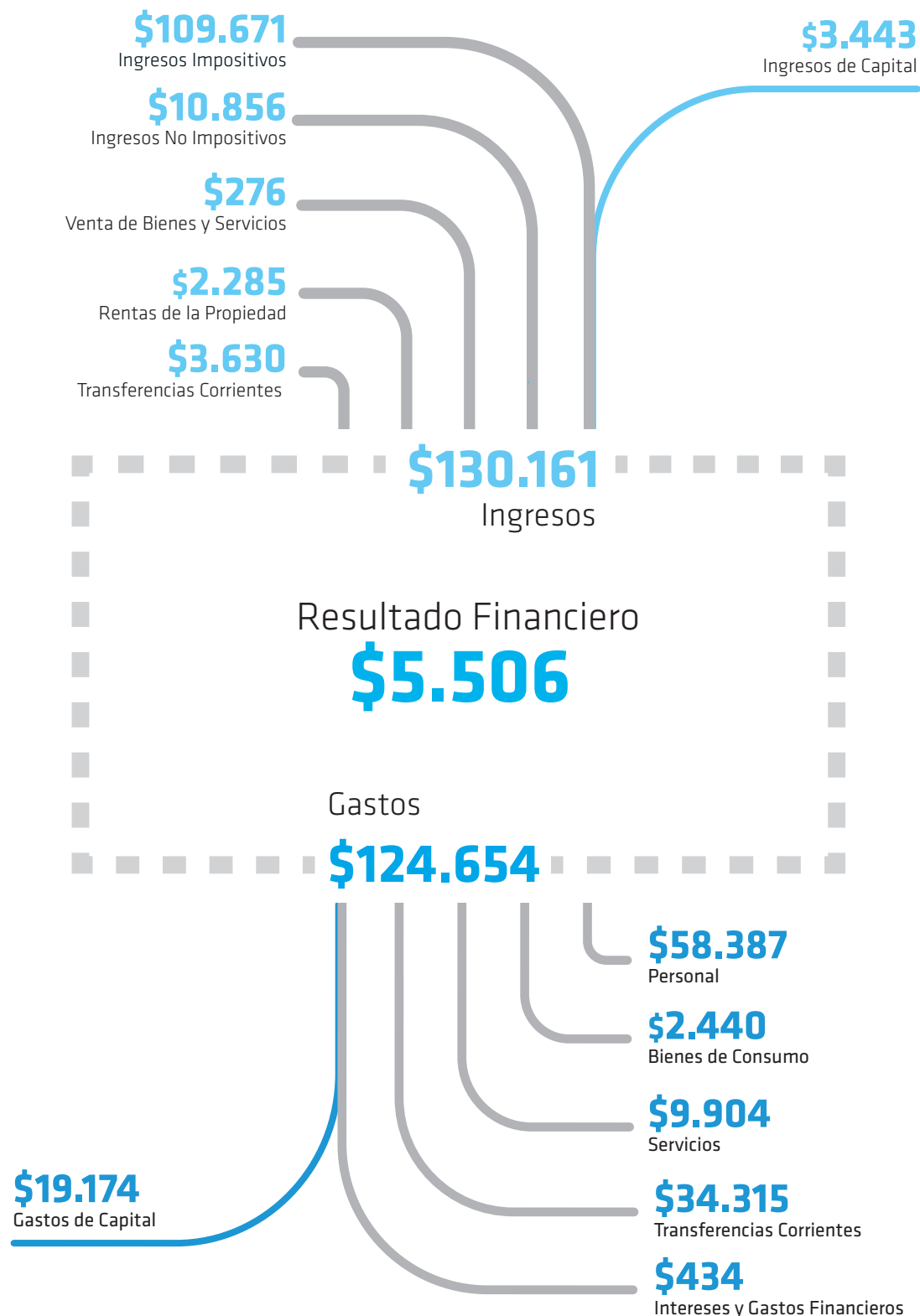

<sup>1</sup> Valores expresados en Millones de Pesos

# Acercas de esta Memoria

G4-18



La siguiente Memoria de Gestión Gubernamental de la Provincia de Córdoba 2017, se preparó de acuerdo a la **guía de Global Reporting Initiative versión G4**, en su opción esencial.



# Grupos de Interés

G4-8; G4-24; G4-25; G4-26; G4-27

La identificación e involucramiento con las **partes interesadas son claves para abordar la responsabilidad social de una organización**. El Gobierno de la Provincia de Córdoba definió sus grupos de interés realizando un análisis a partir de las siguientes preguntas:

- ¿Cuáles son los proyectos que ha desarrollado o está desarrollando la organización?
- ¿Con quién tiene obligaciones legales la organización?
- ¿Quién se ve afectado en la cadena de valor?
- ¿Quién podría verse afectado positiva o negativamente por las decisiones o actividades de la organización?
- ¿Quién puede afectar la capacidad de la organización para cumplir con sus responsabilidades?

## Ciudadanos

Incluye tanto a los **beneficiarios de planes y programas** provinciales como a los **ciudadanos en general**. Se excluye de esta definición a aquellas personas u organizaciones consideradas en los grupos de interés mencionados posteriormente.

## Colaboradores

En esta categoría se considera a todos los **colaboradores dependientes del Poder Ejecutivo de acuerdo a los parámetros establecidos en el Régimen de Responsabilidad Fiscal Ley 25.917**

## Organizaciones

Engloba a las empresas, clubes, centros de jubilados, vecinales, sindicatos, proveedores (tanto personas físicas como jurídicas), ONG (Organizaciones No Gubernamentales) y demás **instituciones que se relacionan de alguna manera con el Gobierno de la Provincia de Córdoba**.

Municipios y Comunas  
Centros Vecinales, Clubes  
ONG  
Sindicatos  
Empresas  
Otros

# Compromiso con la Sostenibilidad

G4-23

En septiembre de 2015, los líderes mundiales se reunieron en la Cumbre de Desarrollo Sostenible, y acordaron una nueva hoja de ruta a seguir de cara al 2030: la Agenda 2030. Esta agenda define 17 Objetivos de Desarrollo Sostenible (ODS).

En este marco, el Gobierno de la Provincia de Córdoba ha **alineado su gestión a estos objetivos**. Esto representa un enorme desafío técnico pero refuerza y potencia día a día las políticas tendientes a garantizar un **modelo de gestión sostenible** a partir de la eficiencia en la administración de los recursos públicos y la transparencia; el diálogo con los grupos de interés y la participación ciudadana; la gestión integral de la calidad de nuestros procesos y la innovación para la mejora pública.

## Enfoques de Gestión Gubernamental<sup>1</sup>

Nuestro enfoque de la gestión y con él nuestro modelo termina de vincularse con la Agenda 2030 al **relacionar cada uno de los ODS con los 3 ejes fundamentales de gobierno**: la justicia social, el crecimiento económico sostenible y el fortalecimiento de las instituciones.

De esta forma los **17 ODS se establecen como los aspectos materiales** a partir de los cuales debemos guiar nuestras acciones de gobierno, incluyendo aquellas vinculadas a reportar avances y resultados, **adaptando previamente el contenido de estas directrices globales a la realidad territorial de nuestra Provincia**.

## Justicia Social<sup>2</sup>

Se trata del **elemento esencial** del enfoque de gestión provincial, en el cual se basan una gran cantidad de políticas públicas del Gobierno.

Todas las iniciativas, programas y planes enmarcadas dentro de este eje de gestión, están **orientadas a las personas**, con especial énfasis en las familias cordobesas, para que puedan desarrollar todo su potencial con dignidad e igualdad de oportunidades. Abarca así, todas las acciones para garantizar la adecuada redistribución del ingreso, la defensa de la igualdad de género y la lucha contra la violencia hacia las mujeres, el acceso universal a educación y salud de calidad, como así también, el acceso a internet, y la inclusión social en todas sus dimensiones, la cultural, la deportiva y la digital.

Bajo este eje se materializan acciones que abarcan beneficios alimentarios, de movilidad y transporte, programas sociales no monetarios, como también reducciones de tributos para las familias que más lo necesitan y estímulos para acceder a la vivienda propia o realizar mejoras edilicias en hogares.

<sup>1</sup> Ver Materialidad y Vinculación con ODS en el Capítulo 6.

<sup>2</sup> G4-DMA Agua

G4-DMA Efluentes y Residuos

G4-DMA Gestión Ambiental General.

## Crecimiento Económico Sostenible

Es el **medio fundamental** mediante el cual, el enfoque de gestión provincial, promueve el progreso y el bienestar de todos los cordobeses.

De esta manera, en este eje de gestión se concentran todas las iniciativas, programas y planes **que buscan impulsar la prosperidad cuidando nuestro planeta** a partir del fortalecimiento de la infraestructura que permita un desarrollo productivo y responsable, potenciado por la innovación y acompañado por la generación de trabajo digno. Un desarrollo respetuoso del ambiente que promueve la utilización de energías limpias y renovables.

Desde este eje se promueven las inversiones en infraestructura vial, gasífera, eléctrica, hídrica y cloacal para el desarrollo de las personas, de los distintos sectores productivos y de las ciudades. Otras acciones de gobierno que encontramos en este eje son los distintos programas de empleo, de promoción de emprendedores e industrias innovadoras, como así también de buenas prácticas productivas, y de concientización y cuidado ambiental.

## Fortalecimiento de las Instituciones<sup>1</sup>

Es el **marco lógico** del enfoque de gestión que permite garantizar las condiciones necesarias para potenciar la acción de gobierno y desarrollar la mejora pública.

Es así como este eje de gestión es el que motiva todas las iniciativas, programas y planes que promuevan las **alianzas** y la **paz** para lograr así instituciones abiertas, sólidas, dinámicas e inteligentes que permitan identificar las necesidades de las personas, en el menor tiempo posible y de la mejor manera. Instituciones que trabajen coordinadamente por la seguridad, que promuevan el acceso a la justicia y garanticen el respeto de los derechos de las personas, principalmente de las más desprotegidos.

Las principales acciones que se promueven a partir de este eje son las vinculadas a garantizar la integridad de las fuerzas de seguridad y la protección de los derechos humanos, las acciones de articulación con los distintos grupos de interés, y las referidas a la gestión integral de la calidad de los procesos administrativos y a la generación de información y conocimiento que permitan la mejora públicas.

---

<sup>1</sup> G4-DMA Desempeño Económico  
G4-DMA Presencia en el Mercado  
G4-DMA Consecuencias Económicas Indirectas  
G4-DMA Prácticas de Adquisición  
G4-DMA Empleo  
G4-DMA Salud y Seguridad en el Trabajo  
G4-DMA Capacitación y Educación  
G4-DMA Diversidad e Igualdad de Oportunidades  
G4-DMA Igualdad de Retribución entre Mujeres y Hombres  
G4-DMA Inversión  
G4-DMA Trabajo Infantil  
G4-DMA Medidas de Seguridad  
G4-DMA Lucha Contra la Corrupción  
G4-DMA Etiquetado de los Productos y Servicios.

# Integración Metodológica

## Ejes de Gestión + ODS

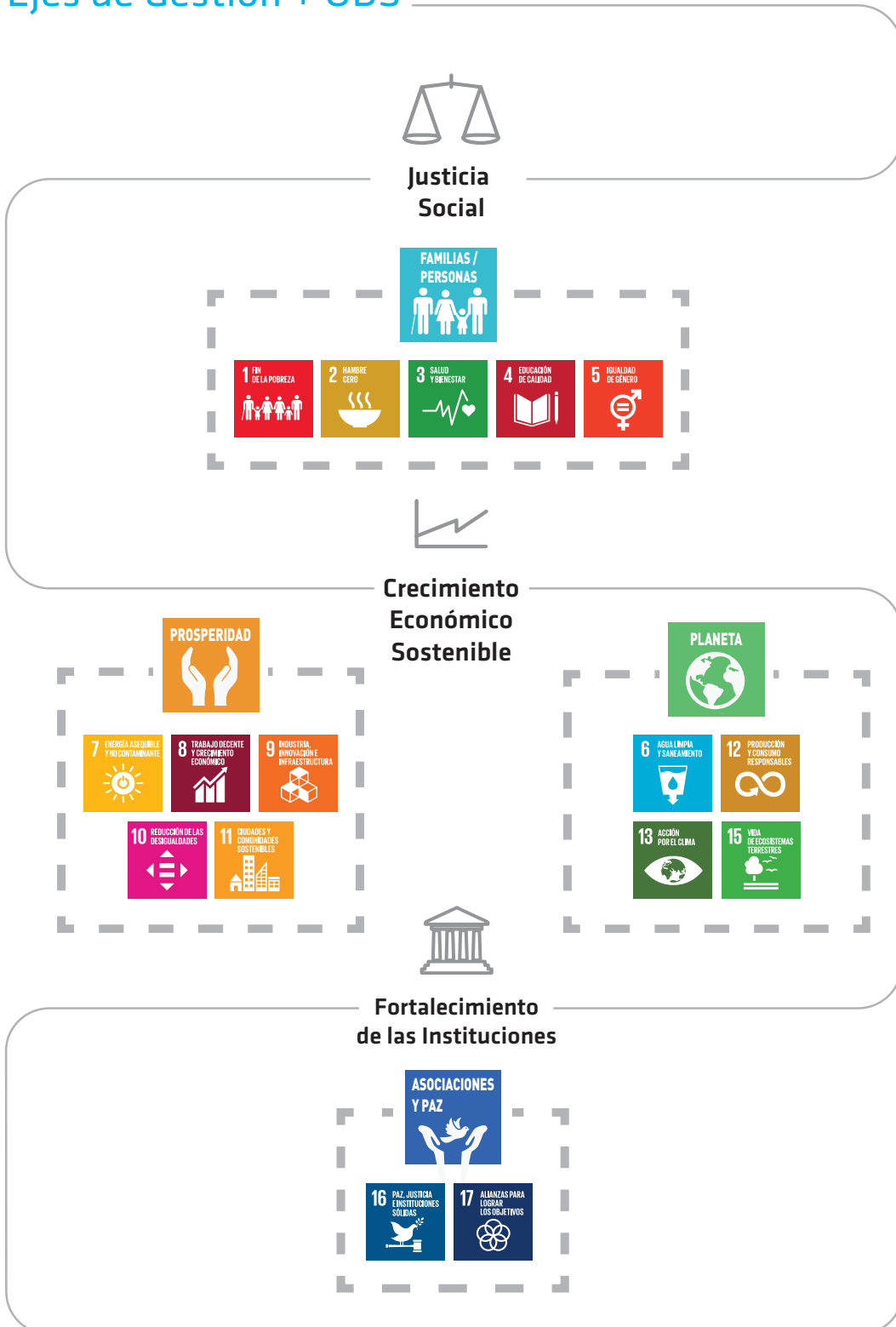

# Materialidad

G4-18; G4-19; G4-20; G4-21

En esta matriz evidenciamos la interacción de nuestros ejes de gestión con los Objetivos de Desarrollo Sostenible (ODS) y sus Metas, y los aspectos materiales reconocidos por GRI vinculados con la influencia e interacción de nuestros grupos de interés.

| Eje de Gestión  | Capítulo ODS   | ODS   | Aspecto Material GRI  | Categoría y Subcategoría GRI  |
|---|--|---|---|---|
| Justicia Social   |  |    | No discriminación   | Desempeño Social- Derechos Humanos  |
|   |  |   | Empleo  | Desempeño Social – Prácticas Laborales y Trabajo Digno                              |
|   |  |   | Consecuencias económicas indirectas   | Economía  |
|   |  |    | No discriminación   | Desempeño Social- Derechos Humanos  |
|   |  |   | Empleo  | Desempeño Social – Prácticas Laborales y Trabajo Digno                              |
|   |  |   | Consecuencias económicas indirectas   | Economía  |
|   |  |   | Salud y seguridad en el trabajo   | Desempeño Social – Prácticas Laborales y Trabajo Digno                              |
|   |  |  | Capacitación y educación  | Desempeño Social – Prácticas Laborales y Trabajo Digno                              |
|   |  |  | No discriminación   | Desempeño Social- Derechos Humanos  |
|   |  |   | Igualdad de retribución entre hombres y mujeres                                     | Desempeño Social – Prácticas Laborales y Trabajo Digno                              |
|   |  |   | Diversidad e igualdad de oportunidades  | Desempeño Social – Prácticas Laborales y Trabajo Digno                              |
|   |  | Crecimiento Económico Sostenible  |  |  |
| Empleo  | Desempeño Social – Prácticas Laborales y Trabajo Digno                             |   |   |   |
|  | Salud y seguridad en el trabajo  |   |   | Desempeño Social – Prácticas Laborales y Trabajo Digno                              |
|   | Trabajo infantil   |   |   | Desempeño Social- Derechos Humanos  |
|   | Medidas de seguridad   |   |   | Desempeño Social- Derechos Humanos  |
|   | No discriminación  |   |   | Desempeño Social- Derechos Humanos  |
|   | Diversidad e igualdad de oportunidades   |   |   | Desempeño Social – Prácticas Laborales y Trabajo Digno                              |



| Eje de Gestión                       | Capítulo ODS  | ODS   | Aspecto Material GRI                   | Categoría y Subcategoría GRI                           |
|--------------------------------------|---|---|--|--|
| Crecimiento Económico Sostenible     |    |    | Consecuencias económicas indirectas    | Economía   |
|                                      |   |    | Diversidad e igualdad de oportunidades | Desempeño Social - Prácticas Laborales y Trabajo Digno |
|                                      |   |   | No discriminación                      | Desempeño Social- Derechos Humanos                     |
|                                      |   |   | Consecuencias económicas indirectas    | Economía   |
|                                      |   |    | Gestión ambiental general              | Medio Ambiente   |
|                                      | Consecuencias económicas indirectas   |   | Economía                               |  |
|                                      |  |  | Agua                                   | Medio Ambiente   |
|                                      |   |   | Consecuencias económicas indirectas    | Economía   |
|                                      |   |  | Gestión ambiental general              | Medio Ambiente   |
|                                      |   |   | Efluentes y residuos                   | Medio Ambiente   |
|                                      |   |   | Consecuencias económicas indirectas    | Economía   |
|                                      |   |  | Consecuencias económicas indirectas    | Economía   |
|                                      |   |   | Gestión ambiental general              | Medio Ambiente   |
|                                      |   |  | Agua                                   | Medio Ambiente   |
|                                      |   |   | Consecuencias económicas indirectas    | Economía   |
| Gestión ambiental general            |   |   | Medio Ambiente                         |  |
| Fortalecimiento de las Instituciones |  |  | Lucha contra la corrupción             | Desempeño Social - Sociedad                            |
|                                      |   |  | Presencia en el mercado                | Economía   |

# Vinculación de Gasto Público con la Agenda 2030

G4-EC1

| Grupos ODS                                    | PERSONA |   |   |   |   | PROSPERIDAD |   |   |    | PLANETA |    |    |    | ASOC. Y PAZ |    | Gasto por jurisdicción <sup>1</sup> |
|---|---------|---|---|---|---|-------------|---|---|----|---------|----|----|----|-------------|----|-------------------------------------|
|   | 1       | 2 | 3 | 4 | 5 | 7           | 8 | 9 | 11 | 6       | 12 | 13 | 15 | 16          | 17 |                                     |
| Min. de Agricultura y Ganadería               |         | ○ |   |   |   |             | ● |   |    |         | ●  | ●  |    |             |    | 340                                 |
| Min. de Agua, Ambiente y Servicios Públicos   | ●       |   | ○ | ● |   |             | ○ |   |    | ●       |    | ●  | ●  | ○           |    | 3.965                               |
| Min. de Ciencia y Tecnología                  |         |   |   | ○ |   |             |   | ● |    |         |    | ○  |    |             | ●  | 190                                 |
| Min. de Desarrollo Social                     | ●       | ● |   | ○ |   |             |   |   |    |         |    |    |    | ○           | ○  | 2.003                               |
| Min. de Educación                             |         |   |   | ● |   |             |   | ● |    |         |    |    |    | ○           |    | 33.283                              |
| Min. de Finanzas                              |         |   |   |   |   |             | ○ | ● |    |         |    |    |    | ●           | ●  | 25.010                              |
| Min. de Gobierno                              |         |   | ○ |   |   |             |   |   |    |         |    |    | ○  | ●           | ●  | 14.154                              |
| Min. de Industria, Comercio y Minería         |         |   |   |   |   |             | ● | ● |    |         | ●  |    |    |             | ○  | 844                                 |
| Min. de Inversión Y Financiamiento            |         |   |   |   |   |             | ○ | ● | ○  |         |    |    |    |             |    | 3.276                               |
| Min. de Justicia y Derechos Humanos           |         |   | ○ | ○ | ● |             |   |   |    |         |    |    |    | ●           |    | 3.530                               |
| Min. de Salud                                 |         |   | ● |   |   |             |   | ● |    |         |    |    |    | ●           |    | 10.674                              |
| Min. de Trabajo                               |         |   |   |   |   | ○           | ● |   |    |         |    |    |    |             |    | 179                                 |
| Min. de Vivienda, Arquitectura y Obras Viales | ●       |   |   |   |   |             |   | ● | ○  |         |    |    |    | ○           |    | 9.146                               |
| Sec. de Equidad y Promoción del Empleo        | ●       |   |   |   | ● |             | ● |   |    |         |    |    |    |             | ●  | 1.475                               |
| Sec. General de la Gobernación                | ○       |   |   | ○ | ○ |             |   | ○ |    |         |    | ●  |    | ●           | ●  | 6.983                               |
| Otros <sup>2</sup>                            | ○       |   | ○ | ○ | ● |             |   |   | ●  |         |    |    |    | ●           |    | 9.602                               |

<sup>1</sup> Totales expresados en millones. Los círculos rellenos indican que el Ministerio tiene un vínculo directo con el ODS y los anillos un vínculo indirecto.

<sup>2</sup> Poder Legislativo, Poder Judicial, Defensoría del Pueblo, Defensoría de los Derechos de los Niños, Niñas y Adolescentes y Tribunal de Cuentas

# Cantidad de Acciones Gubernamentales

## Alineadas a los Objetivos de Desarrollo Sostenible

G4-9

Al hablar de acciones lo hacemos en un sentido amplio. Incluye iniciativas, programas y planes de gobierno. Las mismas se presentan, a lo largo de esta memoria, de manera individual o agrupadas en temáticas.

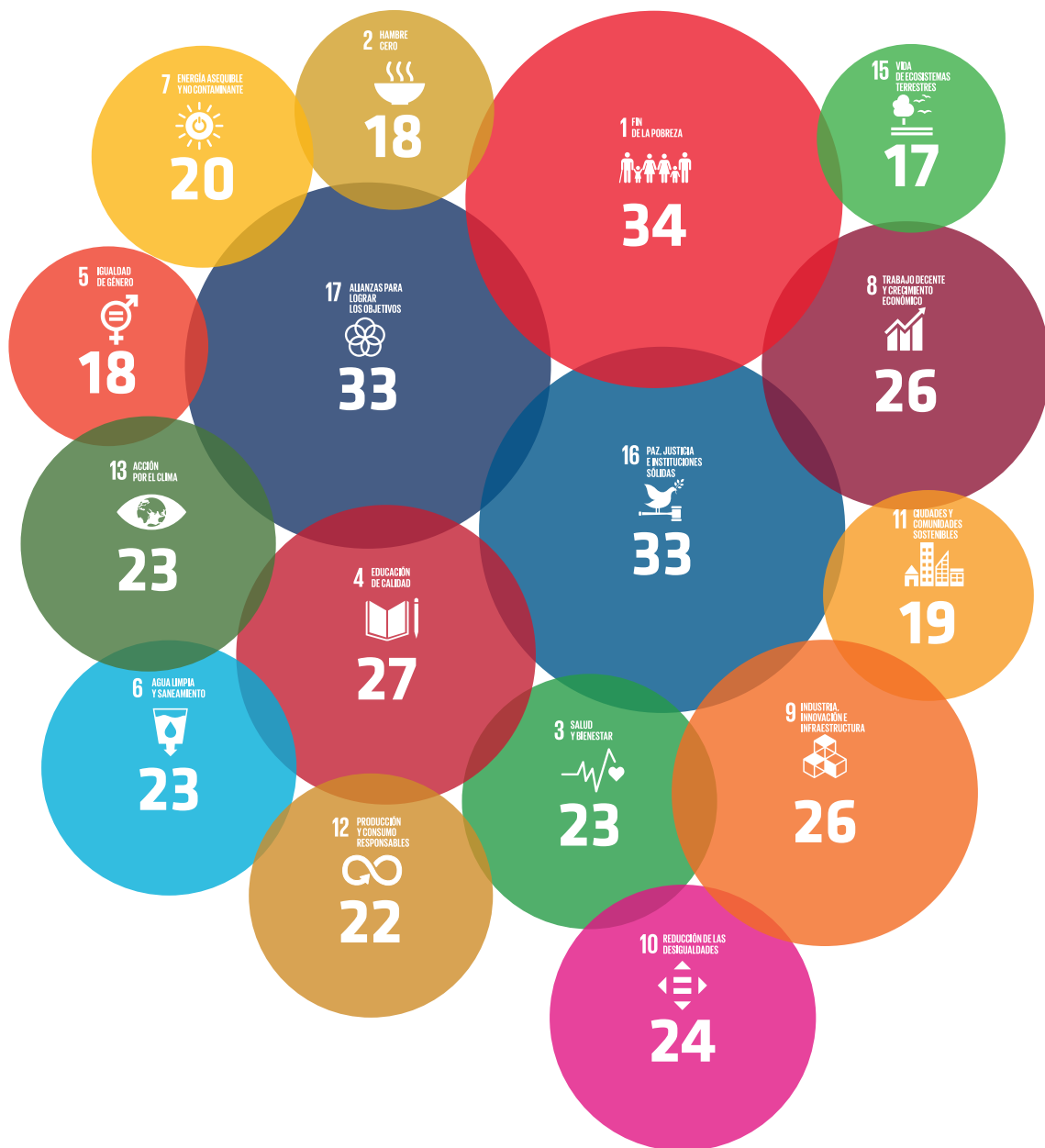

\*No se ha incorporado al análisis el ODS 14 debido a las condiciones geográficas de la Provincia de Córdoba. El mismo se focaliza en la conservación de los océanos, los mares y los recursos marinos.





# Justicia Social



---

## Personas

---

...”entrar al futuro es actuar para que las nuevas generaciones que nacen en hogares que están en la pobreza puedan dejar atrás esa situación”...

**Juan Schiaretti**

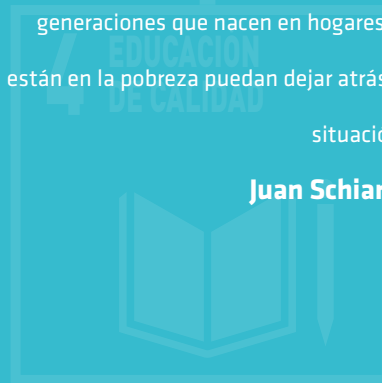



# Justicia Social



En este capítulo están incluidas las iniciativas que tienen a las personas como objetivo central de la acción, con el eje puesto en velar porque los cordobeses puedan realizar su potencial con dignidad e igualdad de oportunidades.

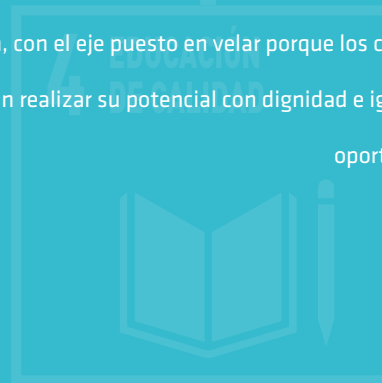

Justicia Social



# Por la Familia

Se trata de un conjunto de programas y proyectos articulados entre distintos ministerios y en alianza con la sociedad civil. Su objetivo principal es promover el bienestar social de todos los cordobeses y garantizar el desarrollo integral de la familia.

## Ficha Técnica

### Eje de Gestión

Justicia Social

### Aspecto Material

ODS 5 – Igualdad de género

Metas: 5.2 – 5.4 – 5.5

ODS 8 – Trabajo decente y crecimiento económico

Metas: 8.3 – 8.6

ODS 16 – Paz, justicia y e instituciones sólidas

Metas: 16.6

ODS 17 – Alianzas para lograr los objetivos

Metas: 17.17

### Referencia Metodológica

Contiene indicadores de la Guía G4 de Global Reporting Initiative

### Grupo de Interés

Ciudadanos

### Repartición

Secretaría de  
**EQUIDAD Y PROMOCIÓN  
DEL EMPLEO**

# +Info<sup>1</sup>0

A continuación se presentan los programas incluidos en el Plan Por la Flía. Su contenido y descripción específicos aparecerán a lo largo de la Memoria de acuerdo a los ODS asociados y serán identificados con el logo del Plan.



## POR LA FLÍA

PLAN PARA LA PROTECCIÓN Y EL CUIDADO FAMILIAR

### SALAS CUNA

La red provincial de Salas Cuna es un proyecto articulado con ONGs de inserción comunitaria y con gobiernos locales

### FORTALECIMIENTO INSTITUCIONAL

**Microcréditos individuales:** Promoción institucional para centros vecinales

**Microcréditos asociativos:** Fortalecimiento institucional para centros de jubilados

## CBA CONELLAS

### Mujer y Familia

Gabinete familiar: extensión de la licencia por maternidad

### Mujer y Escuela

Apoyo a la finalización de los estudios para: adolescentes madres  
Mujeres adultas



### Mujer y Salud

Cobertura de salud para: protección a la mujer embarazada. Mujeres bajo programa de violencia familiar

### Mujer y Trabajo

Mujeres en la producción



Microcréditos individuales y asociativos: Préstamos para el consumo y microemprendimientos más asistencia técnica



### PROMOCIÓN DEL EMPLEO CAPACITACIÓN LABORAL Y FORMACIÓN PROFESIONAL

Programas de inserción laboral



<sup>1</sup> G4-DMA No Discriminación



# Salas Cuna

Se trata de una red provincial de espacios destinados al cuidado y protección de niños y niñas de sectores vulnerables desde los 45 días hasta los tres años. Sus principales objetivos son contribuir al desarrollo psico-social de los más pequeños y fomentar la inserción social y laboral de las mujeres a través del cuidado y contención de sus hijos.

## Ficha Técnica

### Eje de Gestión

Justicia Social

### Aspecto Material

ODS 5 – Igualdad de género

Metas: 5.2; 5.4; 5.5

ODS 10 – Reducción de las desigualdades

Metas: 10.3

### Referencia Metodológica

Contiene indicadores de la Guía G4 de Global Reporting Initiative

### Grupo de Interés

Ciudadanos

### Repartición

Secretaría de  
**EQUIDAD Y PROMOCIÓN  
DEL EMPLEO**



## El Gobierno de la Provincia:

- +** asiste en el desarrollo y capacitación en recursos humanos, la entrega de elementos tales como: **leche fortificada y complemento nutricional, elementos de higiene y atención, equipamiento de cuidado y recreación**
- +** **asiste y apoya económicamente**

Una de las áreas más importantes de este programa es la intervención profesional de las trabajadoras sociales:

- +** asistencia de carácter institucional en el ámbito de las salas, **detectando necesidades especiales**, con la finalidad de resolver caso a caso las problemáticas detectadas y favorecer una dinámica adecuada de funcionamiento de la Salas Cuna
- +** **asistencia mediante visitas domiciliarias** como estrategia de **acercamiento a los grupos familiares** que forman parte del Programa Salas Cuna. Este dispositivo **permite conocer en profundidad la realidad de cada grupo familiar**

## Grandes Números

2016

2017

|       |                           |       |
|-------|---------------------------|-------|
| 160   | Salas Cuna inauguradas    | 148   |
| 71    | en Córdoba Capital        | 55    |
| 89    | en el interior provincial | 93    |
| 8.214 | Niños                     | 6.806 |
| 6.447 | Madres                    | 6.982 |

Durante los años 2016 / **2017** se entregaron

a niños que asisten a Salas Cuna para consumir en el domicilio particular

**208.969** cajas de leche de **800gr**

### Jornadas Internacionales de Análisis del Modelo Cordobés de Salas Cuna:

- Realizadas en Julio de 2017

Firma de convenio con la Junta Nacional de Jardines Maternales de Chile (Junji) para fortalecimiento y promoción del Programa Provincial Salas Cuna

**13.429 mujeres** pudieron salir a trabajar o terminar el colegio

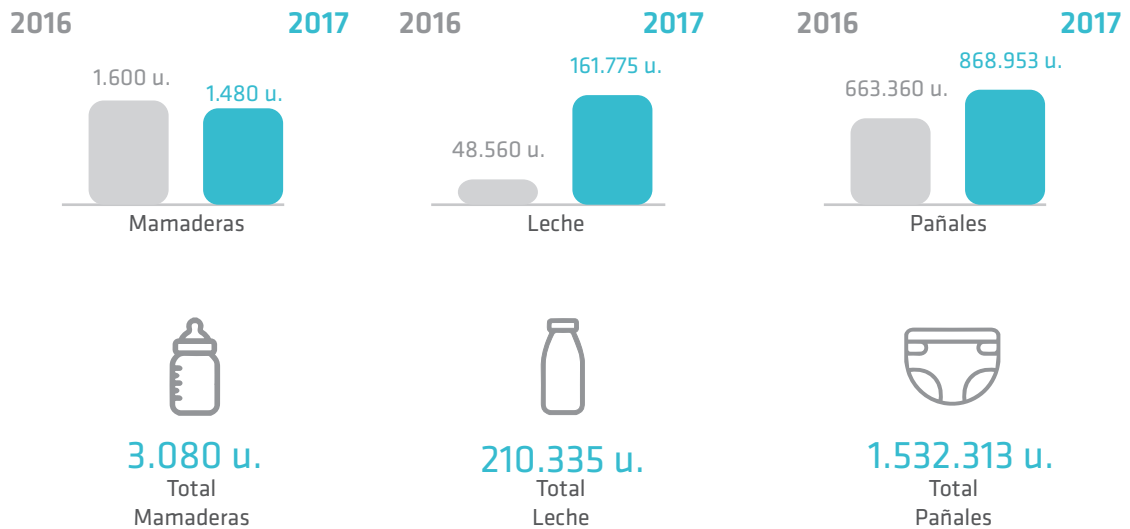

### Visita Domiciliaria

Estrategia de acercamiento a los grupos familiares que forman parte del Programa Salas Cuna. Este dispositivo permite conocer en profundidad la realidad de cada grupo familiar, como así también generar un espacio de escucha personalizado y privado. Comenzaron en julio del 2017



### A dos años del programa...



# Córdoba con Ellas

El programa contiene acciones estratégicas para alentar el desarrollo integral de las mujeres promoviendo sus capacidades desde la igualdad de oportunidades. Se combinan estímulos al empleo y subsidios económicos, cuidado y prevención de la salud como también la integración familiar, comunitaria y la finalización de la escolaridad.

## Ficha Técnica

### Eje de Gestión

Justicia Social

### Aspecto Material

ODS 5 - Igualdad de Género

Metas: 5.1 - 5.2 - 5.4 - 5.5 - 5.a

ODS 8 - Trabajo decente y crecimiento económico

Metas: 8.3 - 8.5 - 8.6

ODS 10 - Reducción de las desigualdades

Metas: 10.2

ODS 17 - Alianzas para lograr los objetivos

Metas: 17.17

### Referencia Metodológica

Contiene indicadores de la Guía G4 de Global Reporting Initiative

### Grupo de Interés

Ciudadanos

### Repartición

Secretaría de  
**EQUIDAD Y PROMOCIÓN  
DEL EMPLEO**

## CBA CONELLAS

4 acciones estratégicas



### Mujer y Trabajo

XMI (Decreto N° 1496/2016 - Resolución N° 863/2016)

Apunta a **Mujeres desempleadas** +25 años quienes deberán desarrollar una práctica de 20 horas semanales en el sector privado, recibiendo una asignación solventada por el Estado y la empresa

### Mujer y Escuela

Apoyo a la finalización de la escolaridad de adolescentes embarazadas y/o madres con hijos a cargo, en articulación con el sistema de terminalidad educativa a cargo del Ministerio de Educación



### Mujer y Salud

Protección de la embarazada y su bebé: **plan de salud para cordobesas embarazadas** sin obra social en situación de vulnerabilidad. El plan implica:

Acceso a prestadores públicos y privados

Medicamentos

Suplemento nutricional - leche -

Gestión del trámite de Asignación por embarazo de ANSES

Asignación por Embarazo Córdoba: si el embarazo es detectado en el segundo mes

### Mujer y Familia

- 4° Mes de Licencia por Maternidad: a través de este programa, el Estado se hace cargo del pago del salario de un cuarto mes de licencia. Esto significa la extensión de un mes más en la licencia por maternidad para trabajadoras del sector privado

### Alianzas estratégicas:

- Ministerio de Agricultura y Ganadería
- Fundación Banco de Córdoba
- Ministerio de Salud
- Municipios y comunas
- ANSES
- Polo Integral de la Mujer en Situación de Violencia
- Consejo Provincial de las Mujeres
- Ministerio de Educación

# Grandes Números

## Mujer y Trabajo



**7.000**

mujeres del programa "Entrenamiento para el trabajo"

**3.000**

mujeres del cupo para mujeres madres, con hijos a cargo, con ingresos familiares que no superen la línea de indigencia o de pobreza

**2.256**

beneficiarias más luego de la ampliación del cupo en agosto

## Mujer y Salud

**3.973**  
beneficiarias Córdoba Capital

**2.952**  
beneficiarias en el interior

**Llegando a un total de 6.925**  
beneficiarias desde el 2016



### Campaña "Hoy Empiezo Por Mí"

Concientización respecto al cuidado integral en salud de las mujeres

Tres jornadas completas en Córdoba Capital

**9.000** mujeres recorrieron el circuito saludable

Temas más requeridos:  
Adicciones (2.000 consultas)  
Odontología (2.000 consultas)  
Agricultura (2.000 consultas)

**20** ciudades del interior provincial: Unquillo, El Manzano, Río Tercero, Malvinas Argentinas, Villa Allende, Jesús María, Bell Ville y Laboulaye, entre otras

**1.844** mujeres sin obra social que se realizaron estudios ginecológicos y que se inscribieron al plan de Protección de la Embarazada y su bebé

**1.784** realizaron consultas y gestiones referidas a la solicitud de micro préstamos productivos del Banco de la Gente y Fundación Banco de Córdoba

**3.176** consultas al Polo Integral de la Mujer en Situación de Violencia y el Consejo Provincial de las Mujeres

## Mujer y Familia

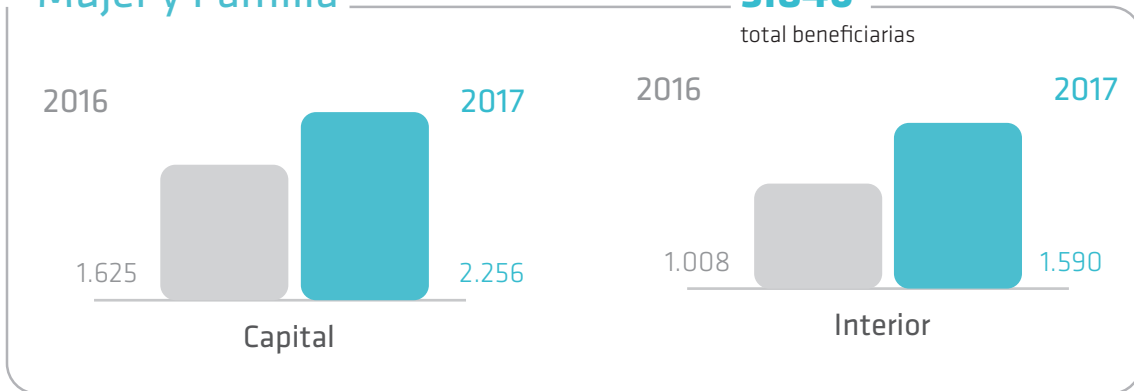

## Territorio

Cantidad de beneficiarios por Departamento

| Departamento           | XMI   | Embarazada y su bebé |
|------------------------|-------|----------------------|
| 1. Calamuchita         | 213   | 60                   |
| 2. Capital             | 3.523 | 3.973                |
| 3. Colón               | 641   | 536                  |
| 4. Cruz Del Eje        | 262   | 164                  |
| 5. Gral Roca           | 250   | 83                   |
| 6. Gral San Martín     | 453   | 221                  |
| 7. Ischilín            | 222   | 54                   |
| 8. Juárez Celman       | 328   | 31                   |
| 9. Marcos Juárez       | 563   | 74                   |
| 10. Minas              | 44    | 25                   |
| 11. Pocho              | 25    | 3                    |
| 12. Pte. R. Saenz Peña | 278   | 116                  |
| 13. Punilla            | 404   | 136                  |
| 14. Río Cuarto         | 1.081 | 317                  |
| 15. Río Primero        | 201   | 42                   |
| 16. Río Seco           | 75    | 12                   |
| 17. Río Segundo        | 424   | 181                  |
| 18. San Alberto        | 201   | 100                  |
| 19. San Javier         | 466   | 268                  |
| 20. San Justo          | 1.060 | 174                  |
| 21. Santa María        | 430   | 131                  |
| 22. Sobremonte         | 34    | 21                   |
| 23. Tercero Arriba     | 462   | 61                   |
| 24. Totoral            | 102   | 30                   |
| 25. Tulumba            | 57    | 15                   |
| 26. Unión              | 457   | 97                   |

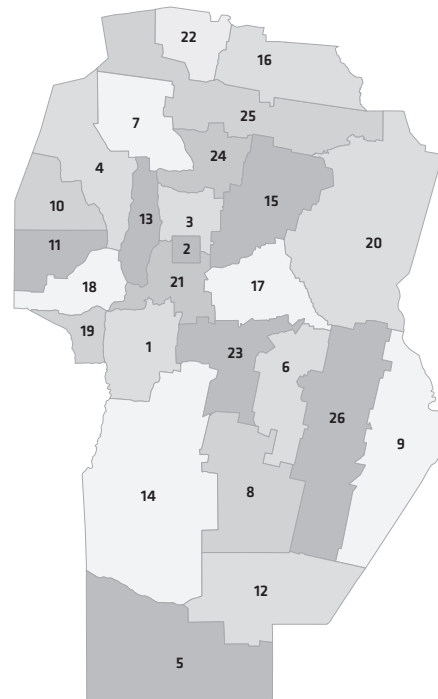

**3846 madres** cordobesas obtuvieron un mes más para fortalecer el vínculo con su bebé

# Más Leche Más Proteínas

El programa Más Leche Más Proteínas provee leche entera y maternizada a niños pertenecientes a sectores vulnerables de la Provincia de Córdoba

## Ficha Técnica

### Eje de Gestión

Justicia Social

### Aspecto Material

ODS 2 - Hambre Cero

Metas: 2.1 - 2.2 - 2.3

ODS 1 - Fin de la Pobreza

Metas: 1.1

### Referencia Metodológica

Contiene indicadores de la Guía G4 de Global Reporting Initiative

### Grupo de Interés

Ciudadanos

### Repartición

Ministerio de  
**DESARROLLO  
SOCIAL**



# +Info

G4-EC8



**+ El programa garantiza una mejora en la calidad nutricional de los niños promoviendo:**

- El crecimiento
- El desarrollo
- La salud
- La seguridad alimentaria
- El rendimiento escolar

**+ Leche:**

- Fortificada a lactantes de 0-1 años
- Entera a niños de 1 a 11 años  
(o hasta que terminen sus estudios primarios)

**+ Se implementa en Córdoba Capital e interior. Se distribuye mensualmente en:**

- Salas Cuna
- Escuelas primarias
- Centros de salud provinciales

## Grandes Números

**187.872 niños y niñas**  
cordobeses mejoraron su  
calidad nutricional en 2017

2016

2017

**136.967**  
beneficiarios mensuales



**187.872**  
beneficiarios mensuales

**En Córdoba Capital**  
**19.498** niños de 0 a 3 años  
**32.078** niños de 4 a 11 años



**En Córdoba Capital**  
**25.402** niños de 0 a 3 años  
**48.650** niños de 4 a 11 años

**En el interior provincial**  
**27.133** niños de 0 a 3 años  
**58.258** niños de 4 a 11 años



**En el interior provincial**  
**35.028** niños de 0 a 3 años  
**78.792** niños de 4 a 11 años

# Programa de Asistencia Integral de Córdoba (P.A.I.Cor)

El programa busca contribuir a la inclusión y permanencia en el sistema educativo formal de la población en edad escolar en situación de vulnerabilidad brindando asistencia alimentaria, propiciando un adecuado crecimiento y desarrollo, y promoviendo una nutrición saludable.

## Ficha Técnica

### Eje de Gestión

Justicia Social

### Aspecto Material

ODS 2 - Hambre Cero

Metas: 2.1 - 2.2

ODS 1 - Fin de la Pobreza

Metas: 1.2

ODS 16 - Paz, Justicia e Instituciones Sólidas

Metas: 16.3-16.7

### Referencia Metodológica

Contiene indicadores de la Guía G4 de Global Reporting Initiative

### Grupo de Interés

Ciudadanos

### Repartición

Secretaría  
**GENERAL DE LA  
GOBERNACIÓN**

# +Info<sup>1</sup>



Desde enero de 1984

## P.A.I.Cor se gestiona en la Provincia a través de dos modalidades

Sistema de Racionamiento a través de proveedores: se entrega comida elaborada.  
Sistema Tradicional Directo (incluye el Plan de Federalización): se cocina en las escuelas

## Plan de Federalización de la Gestión de Comedores P.A.I.Cor

Gestión conjunta Provincia - Municipios y Comunas, para fomentar la gestión de los comedores escolares en lo relativo al aprovisionamiento y adquisición de la mercadería necesaria para prestar los servicios

## Aperturas 2017 del P.A.I.Cor

Acompañamiento en el proceso de solicitudes y autorizaciones de aperturas y divisiones de servicios en los distintos sistemas

## Fortalecimiento de Gestión a Escuelas del P.A.I.Cor

Auditorías para:

- Determinar la calidad en la prestación del servicio del P.A.I.Cor.
- Mostrar los resultados de las acciones de mejora en función de las irregularidades detectadas en las visitas realizadas
- Brindar información cuantitativa integral del funcionamiento del P.A.I.Cor

Capacitaciones para las localidades adheridas con el objetivo de brindar las herramientas necesarias para el desarrollo de la gestión por parte de los gobiernos locales

Temas:

- Introducción al P.A.I.Cor.
- Confección del padrón
- Nutrición
- Calidad y control de comedores
- Rendición de cuentas
- Manejo de Recursos Humanos

**212.154 niños/as y jóvenes** cordobeses obtienen una alimentación adecuada y nutritiva mientras realizan sus estudios

<sup>1</sup> G4-DMA Etiquetado de los Productos y Servicios  
G4-DMA No Discriminación

# Grandes Números

## Asistencia total del programa en la Provincia

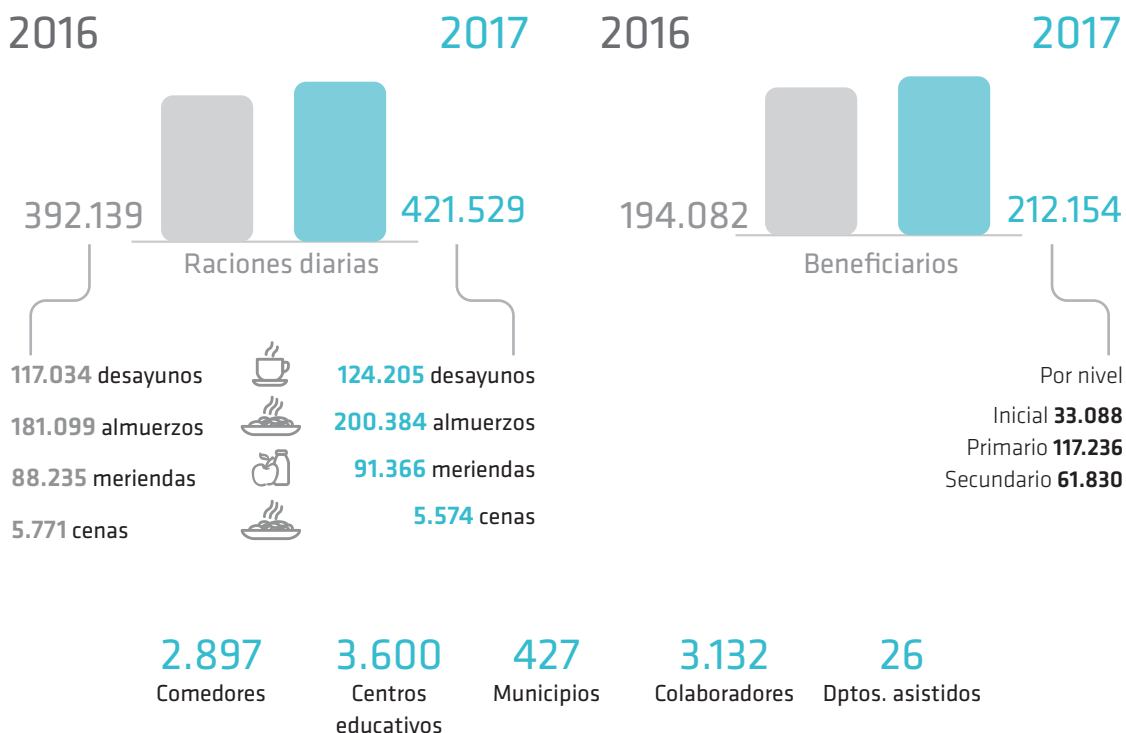

Cantidad de escuelas P.A.I.Cor por modalidad

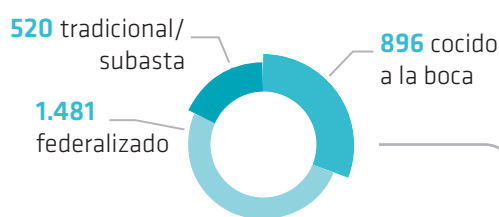

## Plan de Federalización



## Adhesión al Plan de Federalización

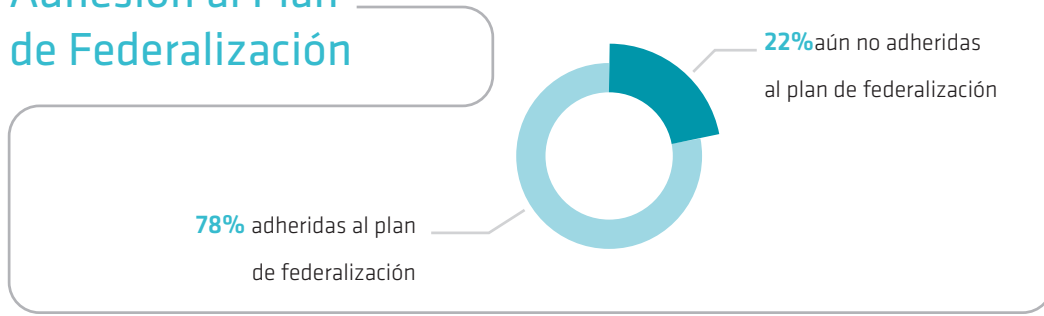

## Capacitaciones

- 8** Talleres de educación nutricional a padres, docentes de nivel inicial  
**159** asistentes
- Programa de nutrición y salud bucal
  - 25** Talleres promoción y prevención para la creación de hábitos saludables a niños de nivel inicial
  - 1067** niños
  - 68** docentes
  - 52** padres
- 23** Talleres de educación nutricional a niños de nivel inicial  
**774** niños

## Aperturas del P.A.I.Cor

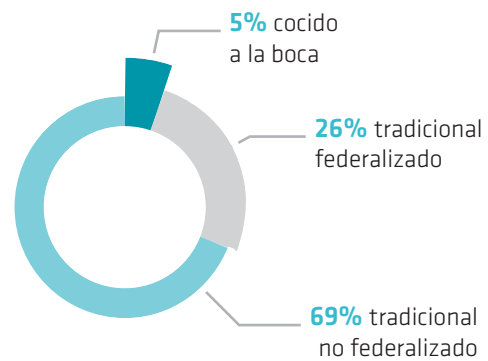

## Sistema tradicional



## Sistema de racionamiento de cocido a la boca

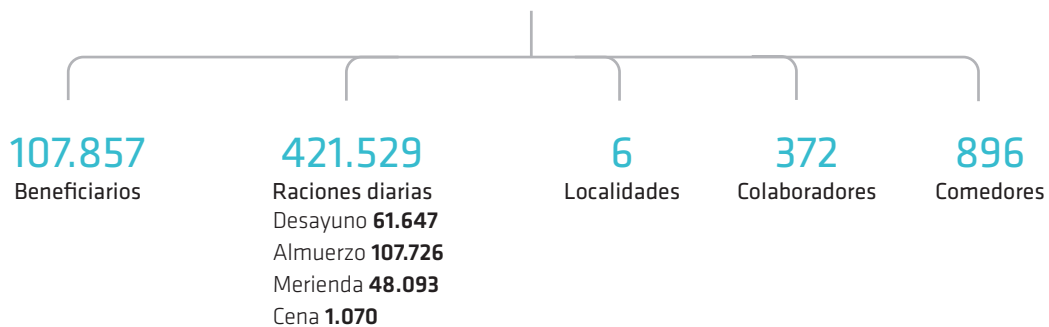

# Programas de Acción Social

Programas especiales para asistencia, prevención y promoción social de las familias en situación de vulnerabilidad de la Provincia de Córdoba mediante reducción o exención de tarifas de servicios de luz y agua e impuestos a viviendas y el acceso a productos que integran la canasta básica alimentaria.

## Ficha Técnica

### Eje de Gestión

Justicia Social

### Aspecto Material

ODS 1 – Fin de la Pobreza

Metas: 1.2; 1.3

ODS 2 – Hambre Cero

Metas: 2.1

ODS 10 – Reducción de las Desigualdades

Metas: 10.4

### Referencia Metodológica

Contiene indicadores de la Guía G4 de Global Reporting Initiative

### Grupo de Interés

Ciudadanos

### Repartición

Ministerio de  
**DESARROLLO  
SOCIAL**

# + Info

G4-EC7

## Tarjeta Social



- Busca **garantizar a familias**, en situación de vulnerabilidad de la Provincia de Córdoba, el acceso a productos que integran la canasta básica alimentaria
- Se otorga una **tarjeta social con un monto mensual de \$630 (subsidio de \$ 600 más \$30 que aporta la Cámara de Supermercados)** para cubrir la compra de alimentos básicos a familias cuyos ingresos son inferiores al valor de la Canasta Básica Alimentaria
- Mensualmente se deposita una suma de dinero que podrá ser utilizada en locales comerciales adheridos para **adquirir productos de la canasta básica alimentaria**
- En la ciudad de Córdoba los relevamientos se realizan en **convenios con Colegios de Profesionales de Servicio Social de la Provincia de Córdoba** quienes evalúan la situación de cada inscripto a fin de determinar que se encuentran bajo la línea de indigencia y aprobar la entrega de la tarjeta social



## Tarifa Solidaria

- Reducción o exención de tarifas de servicios de luz y agua e impuestos

Hogares en situación de vulnerabilidad

Centros vecinales

Acciones civiles sin fines de lucro que trabajen con personas de la comunidad

Centros de jubilados

**1.** Solicitud de inscripción + la documentación pertinente (declaración jurada)

**2.** Proceso de verificación de datos

**3.** Clasificación de los hogares para otorgar beneficio

**4.** Notificación a las entidades prestadoras de los servicios de los beneficiarios de la tarifa solidaria para la aplicación del descuento

**5.** El usuario beneficiario no deberá reinscribirse cada año

# Grandes Números

Tarjeta Social \_\_\_\_\_ **70.000** beneficiarios



Tarifa Solidaria \_\_\_\_\_ **218.288** beneficiarios

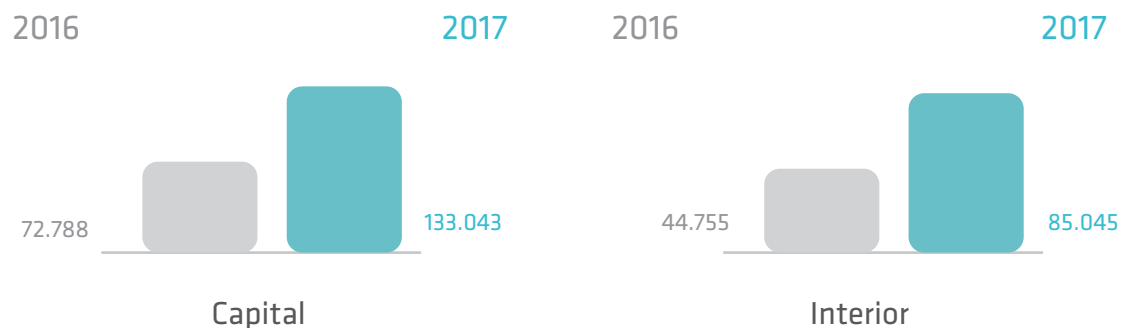



# Plan Beneficios de Transporte

Implementar, desarrollar y potenciar programas que, con enfoque en distintas poblaciones objetivo, promuevan el desarrollo y la inclusión de diversos actores sociales, en la promoción de la educación, el empleo y la asistencia a los sectores más vulnerables.

## Ficha Técnica

### Eje de Gestión

Justicia Social

### Aspecto Material

ODS 1 Fin de la Pobreza

Metas: 1.2; 1.3

ODS 4 Educación de Calidad

Metas: 4.3; 4.4.

ODS 8 Trabajo Decente y Crecimiento Económico

Metas: 8.2; 8.3

### Referencia Metodológica

Contiene indicadores de la Guía G4 de Global Reporting Initiative

### Grupo de Interés

Ciudadanos

### Repartición

Ministerio de  
**AGUA, AMBIENTE  
Y SERVICIOS PÚBLICOS**

# +Info<sup>1</sup>

G4-22

BOLETO  
EDUCATIVO  
GRATUITO

## Boleto Educativo Gratuito

Destinado a:

- alumnos de los establecimientos educativos provinciales con aporte estatal y alumnos regulares de las universidades públicas radicadas en la Provincia
- docentes y no docentes de los establecimientos públicos y privados



## Boleto Obrero Social

Otorgamiento de viajes al 50% para los beneficiarios del programa: trabajadores en relación de dependencia en el ámbito público o privado que no superen los \$14.707,60 de sueldo bruto; monotributistas de las categorías B, C y D; personas que estén cobrando un fondo de desempleo



## Boleto Adulto Mayor

Varones mayores de 65 años y mujeres mayores de 60 años que registren domicilio en la Provincia de Córdoba



## Boleto Social Córdoba

Provisión de pasajes para el servicio de transporte urbano de pasajeros a titulares de la Tarjeta Social

# Grandes Números

## Boleto Educativo Gratuito

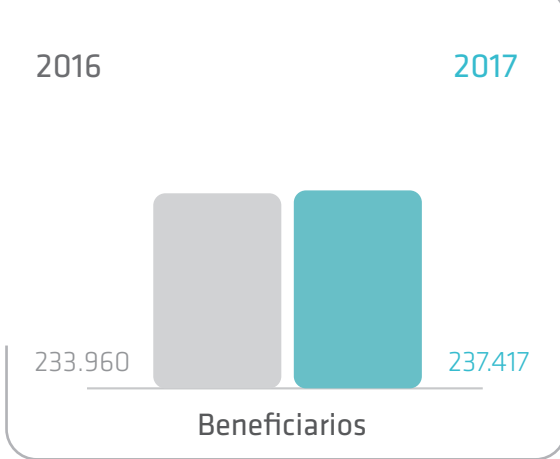

## Boleto Obrero Social

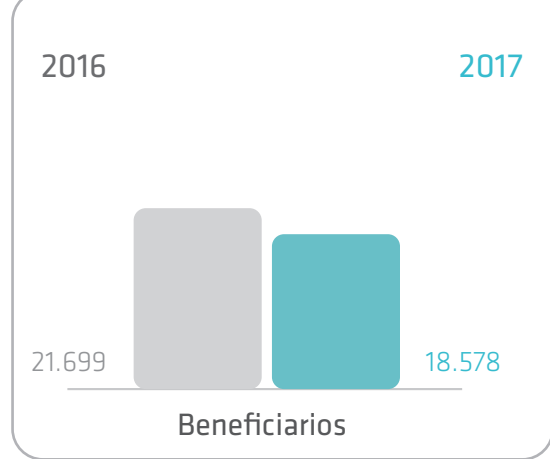

## Boleto Adulto Mayor

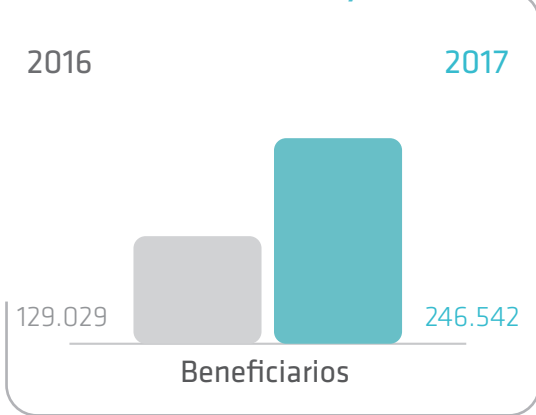

## Boleto Social Cordobés

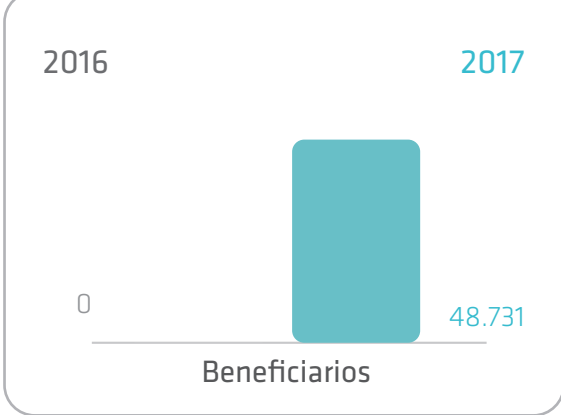

## Boleto Educativo Gratuito - Según tipo de beneficiarios

### Capital

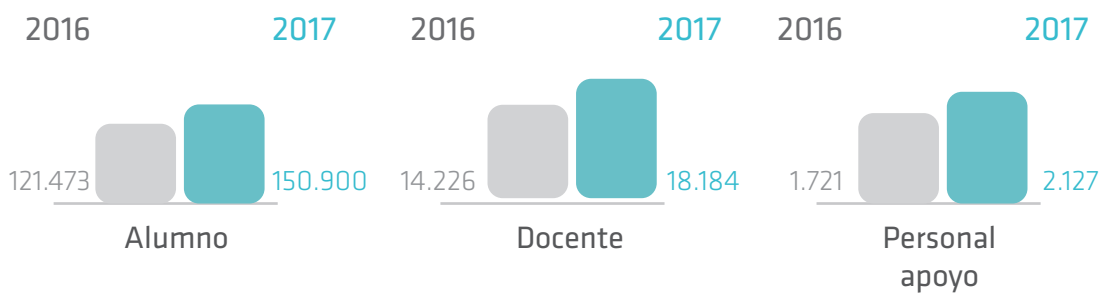

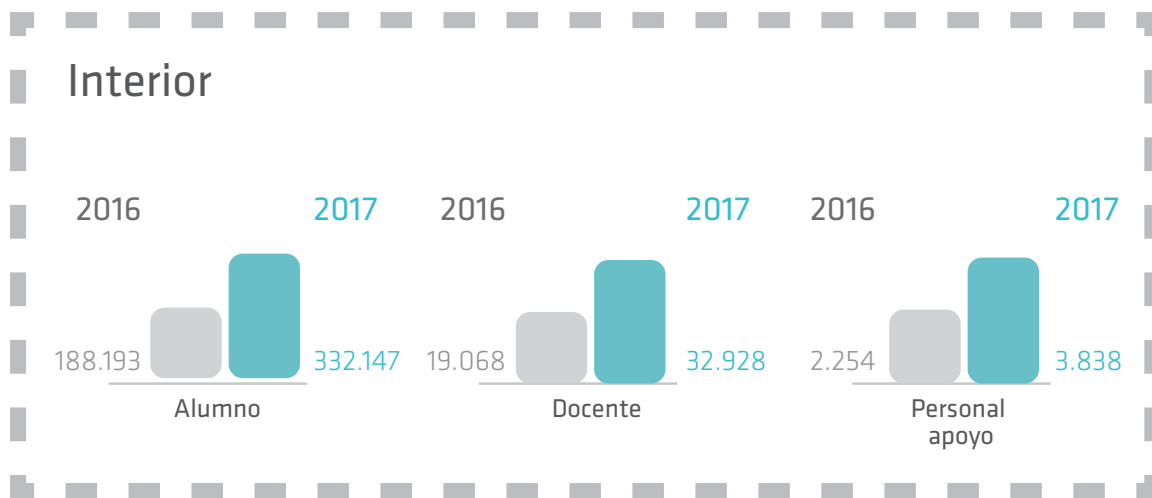

## Boleto Educativo Gratuito - Según nivel educativo

### Nivel Inicial

| Alumno                                       | Docente                                      | Personal de Apoyo                          |
|--|--|--|
| <b>96</b><br>beneficiarios Capital           | <b>1.615</b><br>beneficiarios Capital        | <b>145</b><br>beneficiarios Capital        |
| <b>2.289</b><br>beneficiarios en el interior | <b>3.094</b><br>beneficiarios en el interior | <b>388</b><br>beneficiarios en el interior |

### Nivel Primario

|  |   |  |
|--|---|--|
| <b>15.119</b><br>beneficiarios Capital       | <b>5.823</b><br>beneficiarios Capital         | <b>771</b><br>beneficiarios Capital          |
| <b>2.289</b><br>beneficiarios en el interior | <b>11.755</b><br>beneficiarios en el interior | <b>1.773</b><br>beneficiarios en el interior |



### Nivel Secundario

|  |   |  |
|--|---|--|
| <b>81.810</b><br>beneficiarios Capital         | <b>9.290</b><br>beneficiarios Capital         | <b>845</b><br>beneficiarios Capital          |
| <b>142.118</b><br>beneficiarios en el interior | <b>15.262</b><br>beneficiarios en el interior | <b>1.265</b><br>beneficiarios en el interior |

Nivel Superior

Alumno

**16.774**

beneficiarios Capital

**43.777**

beneficiarios en el interior

Docente

**959**

beneficiarios Capital

**1.774**

beneficiarios en el interior

Personal de Apoyo

**295**

beneficiarios Capital

**282**

beneficiarios en el interior

Universidad

**36.523**

beneficiarios Capital

**103.281**

beneficiarios en el interior

Boleto Educativo Gratuito  
Pasajes Emitidos 2017

**43.539.013**

Total pasajes

Especial

**125**

beneficiarios Capital

**736**

beneficiarios en el interior

**442**

beneficiarios Capital

**945**

beneficiarios en el interior

**64**

beneficiarios Capital

**118**

beneficiarios en el interior

Boleto Obrero Social - Según tipo de beneficiarios

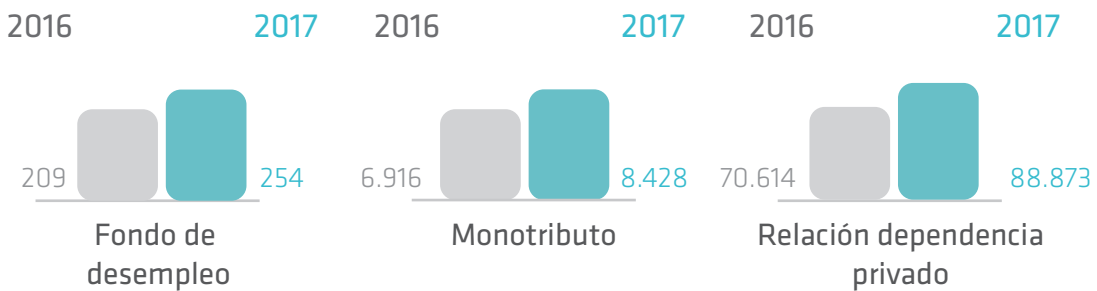

Boleto Obrero Social  
Pasajes Emitidos 2017

**4.910.926**

Total pasajes

# Polo Integral de la Mujer en Situación de Violencia

Acciones tendientes a lograr avances en la visibilización, intervención y posterior tratamiento de la problemática de las violencias hacia las mujeres y garantizar la equidad de género desde el acceso a las instituciones de justicia.

## Ficha Técnica

### Eje de Gestión

Justicia Social

### Aspecto Material

ODS 5 - Igualdad de género

Metas: 5.1 - 5.2 - 5.a - 5.c

ODS 3 - Salud y Bienestar

Metas: 3.7- 3.8 - 3.c

ODS 8 - Trabajo decente y Crecimiento Económico

Metas: 8.3 - 8.5

### Referencia Metodológica

Contiene indicadores de la Guía G4 de Global Reporting Initiative

### Grupo de Interés

Ciudadanos

### Repartición

Ministerio de  
**JUSTICIA Y  
DERECHOS HUMANOS**

# +Info



## POLO INTEGRAL DE LA MUJER en situación de violencia

### Beca “Un Nuevo Rumbo”

**Becas de Empleo:**  
reinserción de la mujer en situación de violencia al ámbito laboral  
**\$4000** mensuales

**Subsidio por Subsistencia:**  
ayuda económica de subsistencia a mujeres en situación de violencia  
**\$ 6000**, por un plazo máximo de 3 meses

**Obra Social:**  
cobertura de salud para la mujer y sus hijos menores de edad

**Alquiler:**  
ayuda económica para mujeres víctimas de violencia  
**\$ 5000** por un plazo máximo de 24 meses para:  
**Búsqueda de vivienda**  
**Construcción de un nuevo proyecto de vida**

### Beca “Nueva Vida”:

apoyo económico, no remunerativo ni reintegrable, bajo la condición del cumplimiento del tratamiento propuesto y ofrecido por el Equipo interdisciplinario del Polo Integral de la Mujer

Cuotas de **\$ 3500** (hasta 24 meses)

### Kit de Emergencia:

intervención en situaciones de emergencia para reforzar las medidas de seguridad cuando el agresor intenta ingresar por la fuerza a la vivienda donde se encuentra la víctima. 24 hs. todos los días del año

### Programa de Capacitación e Inserción Laboral para Mujeres en Situación de Violencia:

cursos y capacitaciones para la adquisición de conocimientos y el dominio de las competencias básicas, profesionales y sociales de un campo ocupacional

### Escuela de Género:

servicios educativos de Nivel Primario, Secundario y programa de Inclusión y Terminalidad Educativa para adolescentes madres de 14 a 17 años.

### Salas Cuna 24 hs:

atención, cuidado, recreación y protección a niños y niñas desde los 45 días a los 12 años que acompañan a sus madres a realizar actividades en el Polo de la Mujer

# Grandes Números

2016

2017

## Atención interdisciplinaria ante situaciones de violencia, trata de personas y/o abuso sexual

**15.000** mujeres concurren al Polo Integral de la Mujer en Situación de Violencia

**25.498** mujeres concurren al Polo Integral de la Mujer en Situación de Violencia

## Beca “Nueva Vida”

**784** mujeres beneficiarias  
más de **\$5 Millones** invertidos

**607** mujeres beneficiarias  
más de **\$14 Millones** invertidos

## Beca “Un Nuevo Rumbo - Alquiler”

**135** mujeres beneficiarias  
más de **\$2 Millones** invertidos

**473** mujeres beneficiarias  
más de **\$13 Millones** invertidos

## Beca “Un Nuevo Rumbo - Subsidio por Subsistencia”

**408** mujeres beneficiarias  
más de **\$3 Millones** invertidos

**800** mujeres beneficiarias  
más de **\$7 Millones** invertidos

## Beca “Un Nuevo Rumbo - Obra Social”

Cobertura de salud para la mujer y sus hijos menores de edad

**630** beneficiarios  
**255** mujeres  
**375** hijos e hijas  
más de **\$2 Millones** invertidos

**802** beneficiarios  
**329** mujeres  
**473** hijos e hijas  
más de **\$4 Millones** invertidos



2016

2017

**Kit de Emergencia**

**300** intervenciones  
**\$150 mil** invertidos

**280** intervenciones  
**\$160 mil** invertidos

**Salas Cuna 24 hs**

**1600** niñas y niños

**1950** niñas y niños  
**500** mamás

**Beca “Un Nuevo Rumbo - Becas de Empleo”**

**108** Programa Primer Paso-Aprendiz  
**170** Programa XMI  
**57** Programa Entrenamiento para el Trabajo

**128** Programa Primer Paso-Aprendiz  
**233** Programa XMI  
**57** Programa Entrenamiento para el Trabajo

**Programas 2017**

**Programa de capacitación e inserción  
laboral para mujeres en situación de  
violencia**

**13** Cursos de capacitación en oficios  
**263** alumnas

**Escuela de Género**

**10** alumnas en Primaria  
**50** alumnas en Secundaria  
**20** alumnas en la 1° Promoción de Egresadas

**Centro de Salud Modelo en Salud  
Sexual y Reproductiva para la Mujer en  
Situación de Violencia**

**2777** mujeres asistidas

# Plan de Desarrollo del Norte y Oeste Cordobés

Este plan concentra programas y subprogramas destinados a promover el desarrollo socio-productivo de la región norte y oeste de la Provincia de Córdoba, mediante estrategias de intervención que transformen la realidad local, generando así mejoras en las condiciones de vida de sus pobladores.

## Ficha Técnica

### Eje de Gestión

Justicia Social

### Aspecto Material

ODS 1 - Fin de la pobreza

Metas: 1.2 - 1.3

ODS 8 - Trabajo decente y crecimiento económico;

Metas: 8.3 - 8.5 - 8.9

ODS 16 - Paz, justicia e instituciones sólidas;

Metas: 16.7

ODS 17 - Alianzas para lograr los objetivos.

Metas: 17.7.

### Grupo de Interés

Ciudadanos

### Repartición

Secretaría de  
**EQUIDAD Y PROMOCIÓN  
DEL EMPLEO**

# +Info



## Unidad Ejecutora del NOC

Secretaría de **EQUIDAD Y PROMOCIÓN DEL EMPLEO**

### Organismos Descentralizados



Ministerio de **VIVIENDA, ARQUITECTURA Y OBRAS VIALES**

Ministerio de **AGRICULTURA Y GANADERIA**

Ministerio de **AGUA, AMBIENTE Y SERVICIOS PUBLICOS**

Ministerio de **DESARROLLO SOCIAL**

Ministerio de **SALUD**

Ministerio de **EDUCACIÓN**

## Ejes de acción Programas principales

### Construcción y/o mejoramiento de Viviendas y Saneamiento de Títulos

- Vida Digna
- Sustitución de Viviendas Precarias y Erradicación de Mal de chagas -Mazza
- Regulación y Escrituración de Viviendas Sociales y de Tierras Proyecto de mejoramiento de caminos rurales

### Infraestructura Social y Servicios Públicos

- Proyecto de abastecimiento de Agua Potable
- Proyecto de dotación de Energía Eléctrica
- Proyecto de mejoramiento de Caminos Rurales
- Tarifa Solidaria

### Economía Social

Producción de Agricultura Familiar

### Plan Por la Flia

- Cba con Ellas
- Salas Cuna
- PPP/PPP Aprendiz
- XMi
- PILA

## Destinatarios:

Grupo familiar y personas de distintos estratos sociales, sexo, edades en situación de vulnerabilidad; que habitan en comunidades rurales de la región norte y oeste de la Provincia de Córdoba, específicamente aquellas comprendidas en los departamentos de: **Río Seco, Tulumba, Ischilín, Cruz del Eje, Minas, Pocho, San Alberto, San Javier, Sobremonte y Totoral**

# Grandes Números 2017

Monitoreo y auditorías de las **500** viviendas en construcción, seguimiento de familias

Inauguración de **viviendas sustitutivas**, con su respectivo mobiliario; acompañamiento a las familias y posterior demolición de las viviendas tipo rancho. Viviendas inauguradas: **136**

Este programa lleva soluciones concretas a más de **230.000 habitantes**, 50.000 kilómetros cuadrados, 135 parajes, 10 departamentos del noroeste provincial

## Programa de Sustitución de Viviendas Precarias y Erradicación de Mal de Chagas-Mazza

| Departamento | terminadas  | iniciadas  | por iniciar | sub total  | total       |
|--------------|-------------|------------|-------------|------------|-------------|
| Cruz del Eje | 458         | 79         | 22          | 101        | <b>559</b>  |
| Ischilín     | 134         | 22         | 2           | 24         | <b>158</b>  |
| Minas        | 207         | 22         | 0           | 22         | <b>229</b>  |
| Pocho        | 223         | 16         | 8           | 24         | <b>247</b>  |
| Río Seco     | 256         | 53         | 7           | 60         | <b>316</b>  |
| San Alberto  | 254         | 24         | 0           | 24         | <b>278</b>  |
| San Javier   | 179         | 34         | 4           | 38         | <b>217</b>  |
| Sobremonte   | 86          | 6          | 3           | 9          | <b>95</b>   |
| Totoral      | 81          | 7          | 0           | 7          | <b>88</b>   |
| Tulumba      | 165         | 38         | 17          | 55         | <b>220</b>  |
| <b>Total</b> | <b>2043</b> | <b>301</b> | <b>63</b>   | <b>364</b> | <b>2407</b> |

## Conservación de Caminos de Tierra



| Zona Noroeste  | Red Secundaria | Red Terciaria | Total        | Cantidad de Consorcios |
|----------------|----------------|---------------|--------------|------------------------|
| Regional N° 1  | 1.000          | 1.180         | 2.180        | 15                     |
| Regional N° 2  | 510            | 1.885         | 2.395        | 14                     |
| Regional N° 3  | 1.000          | 2.070         | 3.070        | 15                     |
| <b>Totales</b> | <b>2.510</b>   | <b>5.135</b>  | <b>7.645</b> | <b>44</b>              |

## Obras Hídricas

1- Captación

2- Producción

3- Distribución

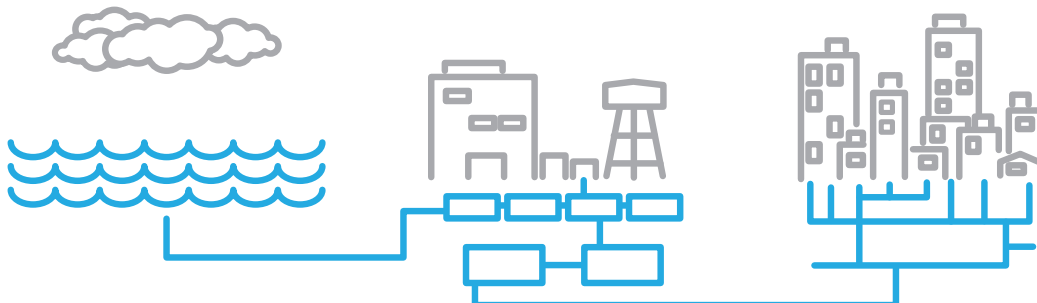

**17 Obras con servicio activo**

**10** de captación y producción

**3** de captación

**4** de producción

## Obras de Energía Eléctrica



### 268 viviendas conectadas a la red de energía eléctrica

- 29 en Pocho
- 32 en Tulumba
- 4 en Ischilín
- 29 en Minas
- 24 en Río Seco
- 77 en Cruz del Eje
- 66 en San Alberto
- 7 en Sobremonte

### 8 escuelas conectadas a la red de energía eléctrica

- 1 en Tulumba
- 2 en Minas
- 1 en Río Seco
- 3 en Cruz del Eje
- 1 en San Alberto

### 3 iglesias conectadas a la red de energía eléctrica

- 1 en Tulumba
- 1 en Río Seco
- 1 en San Alberto

### 1 dispensario conectado a la red de energía eléctrica

- 1 en Río Seco

### 13 perforaciones para provisión de energía eléctrica

- 1 en Tulumba
- 2 en Minas
- 4 en Río Seco
- 5 en Cruz del Eje
- 1 en San Alberto

### Trabajo conjunto con 14 cooperativas locales

## Microcréditos para Emprendedores

684 créditos entregados por un monto superior a \$20 Millones

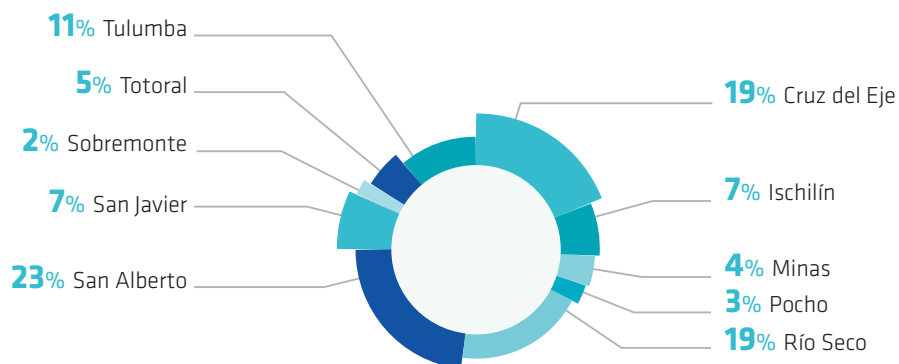

## Familia Rural Sana

- 4 equipos Operativos en los Departamentos de Cruz del Eje y Minas.
  - Médico - Enfermero - Odontólogo - Chofer
- Rondas sanitarias en 74 parajes rurales.
- Más de 2000 familias incluidas en las Historias Clínicas familiares.
- Más de 1800 controles anuales de salud escolar en escuelas rurales.
- Equipamiento y apertura de 8 postas sanitarias en parajes rurales:
  - Cañada Honda
  - Santa Ana
  - Río Seco
  - Agua de Crespín
  - El Quebrachal
  - Los Hormigueros
  - San Antonio
  - San Agustín
- 45 promotores de salud de comunidades rurales

## Programa Creer y Crear

- 1300** personas capacitadas
- 400** productores ganaderos capacitados en Buenas Prácticas de Manejo de Recursos Forrajeros y en Buenas Prácticas de Manejo Reproductivo y Sanitario de Rodeos
- 400** fabricantes artesanales de alimentos capacitados en Buenas Prácticas de Manufactura
- 350** fabricantes artesanales de alimentos capacitados en proceso de implantación de BPM
- 150** fabricantes artesanales de alimentos capacitados en proceso de formalización de sus establecimientos y/o productos
- 518** microcréditos solicitados
- 560** Stands de comercialización entregados

## Territorio

Departamentos en los que incide el Plan y Regionales de la Red de Caminos sin Pavimentar

- Regional 1**
  - 1. Minas
  - 2. Cruz del Eje
  - 3. Ischilín
- Regional 2**
  - 4. Pocho
  - 5. San Javier
  - 6. San Alberto
- Regional 3**
  - 7. Totoral
  - 8. Tulumba
  - 9. Sobremonte
  - 10. Río Seco

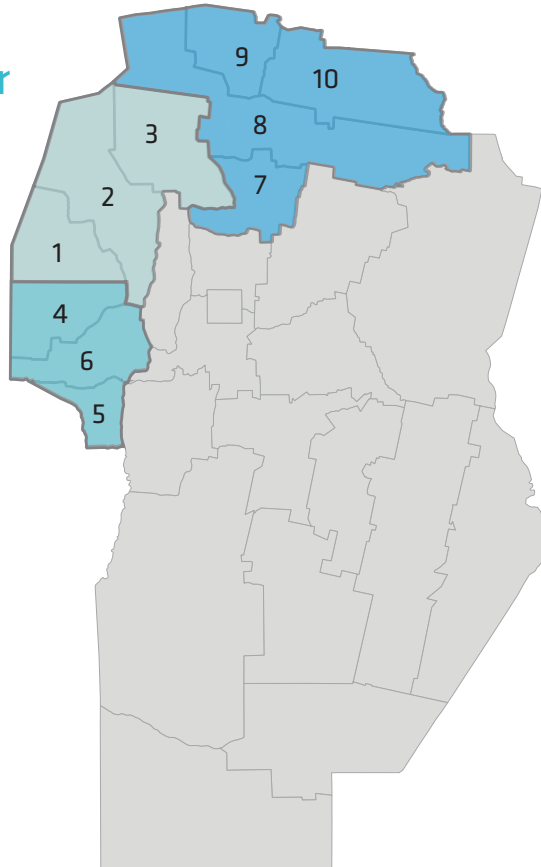

# Conectividad

Mejorar y brindar acceso a internet a toda la comunidad cordobesa, llegando a zonas rurales y localidades con escasa o nula conexión.

## Ficha Técnica

### Eje de Gestión

Justicia Social

### Aspecto Material

ODS 1: Fin de la Pobreza

Metas: 1,3

ODS 4: Educación de Calidad

Metas: 4,4

ODS 9 Industria, Innovación e Infraestructura

Metas: 9.1 - 9.4 - 9.b - 9.c

ODS 17 Alianzas para lograr los Objetivos

Metas: 17.17

### Grupo de Interés

Ciudadanos

### Repartición

Ministerio de  
**OBRAS PÚBLICAS Y  
FINANCIAMIENTO**



# + Info

Diferentes acciones realizadas durante el 2017:

- **Tendido de fibra óptica en Gasoductos troncales en ejecución**
- **Convenios marco con organizaciones claves para el armado de infraestructura:**
  - Servicio Comodato de Sitios de Gobierno para Nodos de ARSAT
  - Con ECOGAS para Despliegue de Última Milla en Localidades de Interior
- **Asesoramientos Estratégicos a diferentes reparticiones**
  - para contratación de vínculos de internet banda ancha
  - para el tendido de fibra óptica sobre redes viales ejecutadas por Caminos de las Sierras
  - para la actualización tecnológica de fibra óptica de la red de hospitales

## Grandes Números 2017

### Tendido de fibra óptica - en ejecución



### Convenios Marco

#### ARSAT

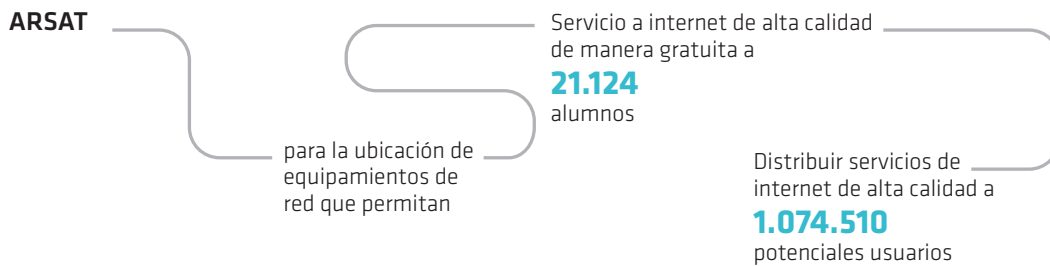

#### ECOGAS

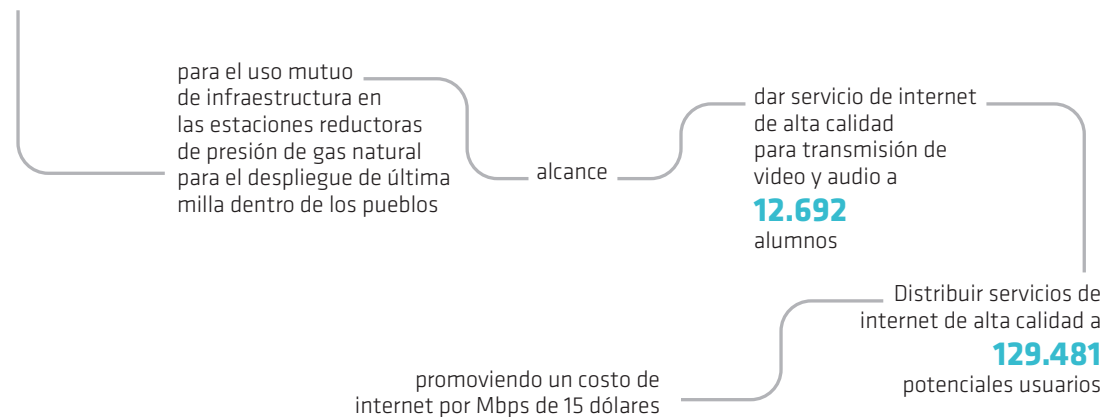

### Asesoramiento estratégico para contratación de vínculos de Internet banda ancha al Ministerio de Educación

Sobre las mejores opciones tecnológicas y de capacidad para dar servicio a **1.078** escuelas primarias y secundarias dentro de todo el territorio provincial

Se logró mejorar la conectividad en **230** escuelas pasando de enlaces de internet de **10 Mbps** a enlaces de internet de **50 Mbps**

**127.654** alumnos y docentes beneficiados

### Asesoramiento/coordinación para el tendido de fibra óptica sobre redes viales ejecutadas por Caminos de las Sierras

Se desarrolló el proyecto de tendidos de tritubos y fibra óptica dentro de las obras viales que están desarrollando Caminos de las Sierras en la zona nueva circunvalación desde la calle Spillimbergo hasta la Ruta 5 y desde el Ala del Avión de la Ruta 20 hasta Carlos Paz

### Asesoramiento/coordinación al Ministerio de Salud para el tendido de fibra óptica en la red de hospitales

Se asesoró y elaboró el pliego técnico para la actualización tecnológica de los equipos de datos principales de hospitales

Con esta migración se amplió la capacidad de interconexión actual entre hospitales a **10** veces (se pasó de enlaces de **1 Gbps** a **10 Gbps**)

Se impulsó el recambio del cable de fibra óptica que unía hospitales que fue provista en el año 1999

# Cobertura de Salud

Acciones para brindar mayor cobertura y la excelencia en la administración de la atención médica, fiscalizar el funcionamiento de los servicios de salud en instituciones públicas y privadas, y coordinar los servicios estatales (nacionales, provinciales y municipales) con los servicios privados de salud.

## Ficha Técnica

### Eje de Gestión

Justicia Social

### Aspecto Material

ODS 3 - Salud y Bienestar

Metas: 3.7; 3.8; 3.a; 3.b; 3.c

ODS 1 - Fin de la Pobreza

Metas: 1.2

### Grupo de Interés

Ciudadanos

Organizaciones

### Repartición

Ministerio de

**SALUD**

# Grandes Números

## 2017 Servicios de Salud del Sector Privado

**149** Clínicas Privadas\* habilitadas por RuGePreSa  
(Registro de Unidades de Gestión de Prestaciones de Salud)

*\*Clínicas con algún tipo de internación (camas en sala común, UTI adultos y Neo; UCI adultos y Neo)*

- **110** Clínicas Privadas distribuidas en **62** localidades del Interior
- **2.832** Camas Operativas:
  - 2.360** en sala común
  - 457** camas críticas (UTI neo, UTI pediátrica, UTI adultos, UCCO)
  - 15** camas pediátricas
- **39** Clínicas Privadas en Córdoba Capital
- **3.009** Camas Operativas:
  - 2.199** en sala común
  - 711** camas críticas (UTI neo, UTI pediátrica, UTI adultos, UCCO)
  - 39** camas pediátricas
  - 60** Maternidad



## Servicios de Salud del Sector Público

**4.285** camas operativas. **650** son de alta complejidad

### Incremento de capacidades operativas en nuevas camas en hospitales públicos:

#### Córdoba Capital:

- **Florencio Díaz:**
  - 61** camas nuevas:
  - 40** internado - **12** críticas
  - 4** madre -niño
  - 5** camas frías en la guardia
  - 6** uti adultos
  - 6** uti neo nuevas
- **Hospital de Niños:**
  - Nueva Ucco: **6** nuevas camas - se suman a **6** existentes
  - Nuevo angiógrafo y servicios
- **Hospital Rawson:**
  - 22** nuevas camas en internación - pabellón 5
  - nuevos quirófanos
- **Hospital Tránsito Cáceres:**
  - 34** nuevas camas - apertura de **2** salas
  - Tomógrafo **64** cortes
- **Hospital San Roque:**
  - Tomógrafo de **64** cortes
  - Refuncionalización para ampliación

#### En el Interior

- 2355** camas operativas
- **Ampliación Hospital de Unquillo:**
  - De **18** a **40** camas operativas
  - UTI adultos de **6** unidades
- **Hospital de Río Tercero- Nueva Guardia:**
  - Incorporación de **2** camas en el Shock Room
- **Hospital de San Francisco:**
  - 6** Nuevas Uti equipadas en neo

# Territorio

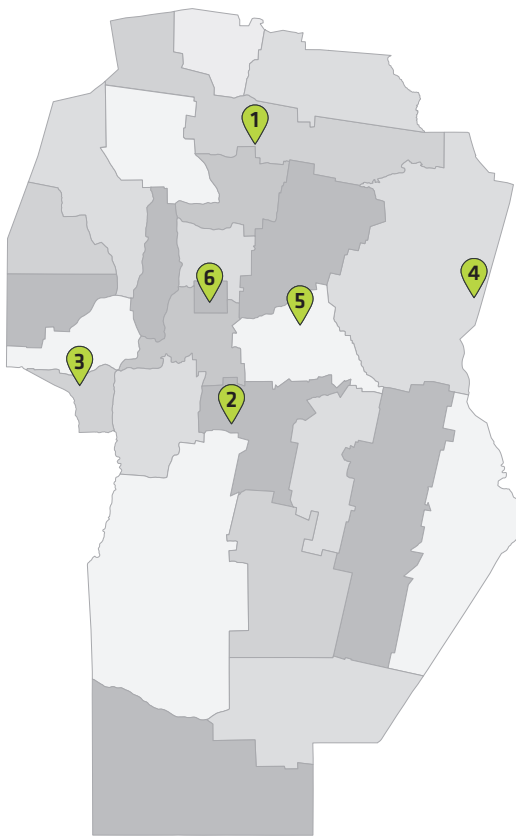

## Nuevos Hospitales o ampliaciones en construcción

1. San José de la Dormida
2. Río Tercero
3. Villa Dolores
4. San Francisco
5. Villa Del Rosario
6. Córdoba Capital (2)

## Infraestructura hospitalaria

### Obras finalizadas:

**Córdoba Capital - 34** obras

- Hospital Antirrábico
- Hospital de Niños
- Hospital Tránsito Cáceres
- Hospital Rawson
- Florencio Díaz
- Hospital Pediátrico
- San Roque - nuevo
- Hospital Materno Neonatal
- Hospital Córdoba
- CAPS (Centros de Atención Primaria de la Salud)

**Interior - 36** Obras

- Hospital de Colonia de Santa María de Punilla
- Hospital de Unquillo
- Hospital Bell Ville
- Hospital Santa Rosa de Calamuchita
- Hospital de Corral de Bustos
- Hospital de Cruz del Eje
- Hospital de Huinca Renancó
- Hospital de La Carlota
- Hospital de Laboulaye
- Hospital de Colonia Vidal Abal de Oliva
- Hospital de Río Cuarto
- Hospital de San Francisco
- Hospital Domingo Funes
- Hospital de Villa del Rosario
- Hospital de Oliva
- Hospital de La Calera
- Hospital de Jesús María
- Hospital de Santa Rosa de Río Primero
- Hospital de Alta Gracia

# Prevención y Promoción de la Salud

Procedimientos e intervenciones integrales, orientadas a que los habitantes de la Provincia puedan disfrutar de una vida sana, placentera y productiva como también para que en caso de enfermedad se apliquen los criterios de la atención primaria de la salud en el desarrollo de las actividades de atención médica.

**Ficha Técnica**

**Eje de Gestión**

Justicia Social

**Aspecto Material**

ODS 3 - Salud y Bienestar

Metas: 3.3; 3.4; 3.8; 3.9

**Grupo de Interés**

Ciudadanos

**Repartición**

Ministerio de

**SALUD**

## + Info

### Programa Córdoba Diabetes (PROCORDIA)

**En la población general:**

- reducir factores de riesgo y promover **hábitos saludables**, a fin de prevenir la Diabetes
- promover la detección temprana de la Diabetes

**En personas con Diabetes bajo programa:**

- brindar **atención integral** y control adecuado
- favorecer el automanejo y la adherencia a los tratamientos
- prevenir las complicaciones crónicas de la Diabetes

### Programa Provincial Permanente de Prevención y Control de Tabaquismo

Para prevenir el inicio y la **disminución del consumo de tabaco**, promover su cesación y proteger a la población de la exposición al humo de tabaco ambiental

**Promoción de Municipios Libres de Humo de Tabaco:**

- Implementación de políticas públicas integrales para proteger la salud de toda la población frente a la exposición al humo de tabaco ajeno
- Capacitar en intervenciones breves para la **cesación tabáquica**
- Campañas de comunicación para la sensibilización de los distintos actores implicados en esta problemática

### Programa Activate “Córdoba se mueve”

Promueve el incremento del nivel de actividad física y la **reducción del sedentarismo** en la población de la Provincia de Córdoba con la intención de disminuir la incidencia de las enfermedades crónicas no transmisibles

### Programa de Alimentación Saludable

Promueve la alimentación saludable para prevenir las enfermedades crónicas no transmisibles, especialmente el sobrepeso y la obesidad

**Iniciativa Menos Sal, Más Vida**

- Concientización a la población sobre la necesidad de disminuir la incorporación de sal en las comidas
- **Reducción progresiva del contenido de sodio de los alimentos procesados** mediante acuerdos con la industria de alimentos y cumplimiento de la ley
- Reducción del contenido de sal en la elaboración del pan artesanal por medio de acuerdos con la industria panadera. Utilizar hasta 750 gr. de sal (una medida) por cada bolsa de 50 Kg de harina.

### Programa de Salud Bucal

- Promoción y prevención de las enfermedades bucales más frecuentes: caries y enfermedad periodontal
- Prevención de cáncer bucal, mediante el aprendizaje y desarrollo de habilidades que permitan a la población de la Provincia de Córdoba conocer y cuidar su cuerpo, en especial la cavidad bucal

### Programa de Vigilancia Epidemiológica

Investigación y vigilancia epidemiológica de enfermedades transmisibles en la provincia de Córdoba:

- Inmunoprevenibles: sarampión, rubéola, síndrome de rubéola congénita (SRC), coqueluche, parálisis flácidas agudas (PAF), Hepatitis A y B,
- Tétanos, tétanos neonatal, difteria
- Tuberculosis
- Fiebre Hemorrágica Argentina
- Chagas
- Lepra
- Control de vectores – dengue
- Zoonosis: triquinosis, leptospirosis, hidatidosis, leishmaniasis, rabia
- Meningoencefalitis
- VIH/SIDA y ETS
- Enfermedades Tipo Influenza (ETIs)
- Enfermedades de Transmisión Alimentaria (ETAs): Síndrome Urémico Hemolítico (SUH), triquinosis, botulismo alimentario, toxoinfección alimentaria
- Síndrome febril agudo

### Programa de Inmunizaciones – Campañas de Vacunación

Disminuir la morbi-mortalidad de enfermedades prevenibles por vacunación en la provincia de Córdoba

Mantener y fortalecer la vigilancia epidemiológica de enfermedades inmunoprevenibles

**Actividades:**

- vacunación rutinaria en los vacunatorios provinciales
- vacunación escolar



# Grandes Números

## 2017

### Programa Córdoba Diabetes (PROCORDIA)

- Padrón de **14.117** pacientes
- **25** profesionales capacitados
- **20.000** folletos informativos entregados en Capital e Interior para el Día Mundial de la Diabetes

### Programa Actívale "Córdoba se mueve"

- **9** Municipios que promueven la actividad física:
  - Construcción e instalación de **69** guarda bicicletas
- Construcción y/o adecuación de **12** senderos
- Instalación de **3** gimnasios al aire libre
- Construcción e instalación de **28** bebederos/puestos de hidratación móviles
- Realización y planificación de clases de actividad física y pausas activas
  - Villa Allende
  - Villa María
  - Oncativo
  - Jesús María
  - Bell Ville
  - Noetinger
  - Morrison
  - Pascanas
  - Río Cuarto

### Programa Provincial Permanente de Prevención y Control de Tabaquismo

- 67** Talleres de alimentación, tabaquismo y actividad física
- 489** asistentes
- 8** Jornadas de Salud:
- 84** personas evaluadas según sus factores de riesgo
- 9** Municipios que protegen a su población de la exposición al humo de tabaco
- 325.000** habitantes
  - Bell Ville
  - Villa María
  - Villa Allende
  - Morrison
  - Noetinger
  - Río Cuarto
  - Pascanas
  - Oncativo
  - Jesús María

### Programa de Salud Bucal

- **15** capacitaciones:
- 2.870** asistentes
- Distribución de **40.000** folletos de Prevención
- Distribución de **10.000** folletos cáncer y salud bucal
- **4** Campañas de salud Bucal
- **131** salidas con el programa "Córdoba con ellas":
- 5.435** mujeres y niños
- **16** salidas a Comedores de adulto mayor:
- 3.672** adultos mayores
- **37** nuevos efectores de salud que se sumaron a otros **117** efectores del Programa Provincial de Salud Bucal
- Se entregaron **15.313** turnos en el Instituto Provincial de odontología.
- Se realizaron **46.434** prestaciones asistenciales en el Instituto Provincial de odontología

## Programa de Alimentación Saludable

### Iniciativa Menos Sal Más Vida Adhesión, Certificación y recertificación de

**35** panaderías:

- Villa María: **6** panaderías
- Oncativo: **5** panaderías
- Río Cuarto: **9** panaderías
- Villa Allende: **2** panaderías
- Jesús María: **3** panaderías
- Noetinger: **2** panaderías
- Alta Gracia: **6** panaderías
- Villa General Belgrano: **2** panaderías

**Jornada Obesidad Hospital Córdoba -  
Valoración del estado nutricional.**

**73** asistentes

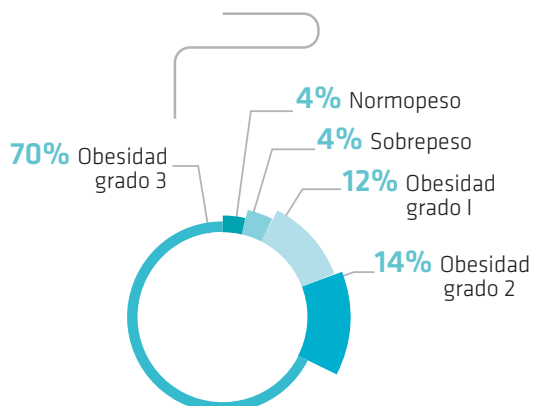

### Kiosco Escolar Saludable

- Sensibilización a propietarios y personal de Kioscos escolares de Villa General Belgrano  
**10** kiosqueros asistentes
- Charlas a alumnos:  
Escuela Primaria Reconquista de Altos de Chipión  
Instituto José Manuel Estrada  
**162** alumnos de nivel primario  
**108** alumnos de nivel medio
- Capacitaciones a Docentes  
**250** participantes  
Ciudad de Córdoba, Morteros, General Cabrera, Villa Allende, Villa María, Oncativo, Canals, Río Cuarto, Oliva, Pasco, Brinkman y La Francia

### Programa de Inmunizaciones Campañas de Vacunación

- Vacunación rutinaria sostenida en los **785** vacunatorios provinciales
- Vacunación en terreno:  
Salas Cunas y los Centros de Jubilados de la Ciudad de Córdoba:  
**93** Salas Cunas: **2.140** personas vacunadas.  
**3.500** dosis aplicadas  
**72** Centros de Jubilados: **1000** adultos vacunados. **2.300** dosis aplicadas

### Capacitaciones

| Curso   | Departamento       | Cantidad de Profesionales Capacitados |
|---|--------------------|---------------------------------------|
| Curso de Capacitación en Vacunación                       | Calamuchita        | <b>38</b>                             |
|   | General San Martín | <b>56</b>                             |
|   | Río Segundo        | <b>40</b>                             |
|   | San Alberto        | <b>30</b>                             |
| Capacitación de Recertificación en Vacunación, Ciclo 2017 | Capital            | <b>45</b>                             |
|   | Calamuchita        | <b>18</b>                             |
|   | Colon              | <b>53</b>                             |
|   | Río Cuarto         | <b>88</b>                             |

# Maternidad y Primera Infancia

Procedimientos e intervenciones integrales, orientadas a que los habitantes de la Provincia puedan disfrutar de una vida sana, placentera y productiva como también para que en caso de enfermedad se apliquen los criterios de la atención primaria de la salud en el desarrollo de las actividades de atención médica.

## Ficha Técnica

### Eje de Gestión

Justicia Social

### Aspecto Material

ODS 3 - Salud y Bienestar

Metas: 3.3; 3.4; 3.8; 3.9

ODS 1: Fin de la Pobreza

Metas:1.3

ODS 10 - Reducción de las Desigualdades

Metas: 10.3

### Grupo de Interés

Ciudadanos

### Repartición

Ministerio de  
**SALUD**

## +Info

### Programa SUMAR

Cobertura de salud que brinda atención a embarazadas y niños/as hasta los 6 años, niños/as y adolescentes de 6 a 19 años y a las mujeres y hombres de 20 a 64 años de edad, sin obra social. Brinda:

- **Atención Temprana del Embarazo:**  
mujeres embarazadas atendidas antes de la semana 13 de gestación
- **Seguimiento del Embarazo:**  
realización de al menos 4 controles prenatales durante el embarazo  
efectividad del cuidado neonatal: Sobrevida a los 28 días de vida de los niños con peso al nacer entre 750 y 1500 grs
- **Seguimiento de salud del niño menor de 1 año:**  
realización de al menos 6 controles de salud del niño antes del año de vida, según agenda  
equidad interprovincial en el seguimiento de salud del niño menor de 1 año  
evalúa la igualdad en la cobertura del seguimiento de salud de menores de un año entre grupos de departamentos en una misma provincia  
capacidad de Detección de Cardiopatías Congénitas en el niño menor de 1 año:  
Niños menores de 1 año con diagnóstico de cardiopatía congénita y con denuncia al Centro Coordinador de Derivaciones
- **Seguimiento de salud del niño de 1 a 9 años:**  
realización de al menos 9 controles de salud de los menores entre el año y los 9 años, de acuerdo a agenda
- **Cobertura de inmunizaciones a los 24 meses:**  
niños de 2 años que recibieron las vacunas cuádruple bacteriana (o quintuple) y antipoliomielítica entre 1 año y medio y 2 años  
cobertura de inmunizaciones a los 7 años  
niños de 7 años que recibieron las vacunas triple o doble viral, triple bacteriana y antipoliomielítica entre los 5 y los 7 años
- **Seguimiento de salud del adolescente de 10 a 19 años:**  
realización de al menos un control de salud mental entre los 10 y los 19 años
- **Promoción de derechos y cuidados en salud sexual y reproductiva**  
adolescentes entre 10 y 19 años y mujeres hasta 24 años que participan en talleres de salud sexual y/o reproductiva
- **Prevención de Cáncer Cérvico Uterino:**  
mujeres hasta 64 años con lesiones de alto grado o carcinoma de cuello uterino diagnosticados en el último año
- **Cuidado del Cáncer de Mama:**  
mujeres de hasta 64 años con diagnóstico de cáncer de mama efectuado en el último año

## Red de Servicio de Seguimiento de Recién Nacidos de Riesgo- RED SERENAR

- Brindar atención integral de los recién nacidos (RN) desde el alta hospitalaria en los servicios de Neonatología hasta los 6 años, en seguimiento ambulatorio

## Programa Provincial de Maternidad y Paternidad Responsables (PPMYPR)

- Posibilitar el acceso gratuito a asesoramiento de calidad que contribuya a la autonomía y a la toma de decisiones en materia de salud sexual y reproductiva
  - Distribución de:
    - Preservativos
    - Anticonceptivos hormonales inyectables, hormonales para lactancia hormonales combinados, y anticonceptivos hormonales de emergencia
    - Dispositivos intrauterinos (DIU)
    - Implantes subdérmicos
  - Cobertura gratuita a la Anticoncepción Quirúrgica (ligadura tubaria y vasectomía) en hospitales públicos

## Programa Provincial de Prevención de Cáncer de cuello uterino en Atención Primaria

- Sensibilizar a la población acerca de la enfermedad, factores de riesgo, posibilidades de prevención, diagnóstico y tratamiento oportuno

## Programa de Pesquisa “Detección temprana Auditiva”

- Optimizar las oportunidades de detección y seguimiento de todos los recién nacidos de la Provincia de Córdoba

## Programa Provincial de Maternidades Seguras y Centradas en la Familia con enfoque intercultural (PPMSCF)

- Contribuir a mejorar la salud materna y neonatal y reducir la mortalidad materna e infantil, a través de la construcción y fortalecimiento de una red de salud perinatal bajo el paradigma del Modelo de Maternidades Seguras y Centradas en la Familia en las Instituciones de Salud de la Provincia de Córdoba

## Plan Estratégico Provincial para la reducción de la mortali- dad y morbilidad materna y perinatal

- Para mejorar la salud de las mujeres, los recién nacidos y adolescentes de Córdoba, implementando estrategias de intervención efectivas  
**Fortalecer, analizar y optimizar la Vigilancia de la Mortalidad Materno infantil y del adolescente para la reducción de las mismas**

# Grandes Números

## Programa SUMAR

**1.234.176**  
beneficiarios  
**229.572**  
prestaciones

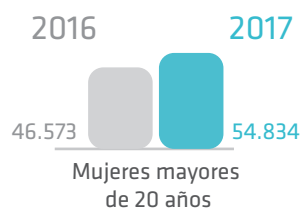
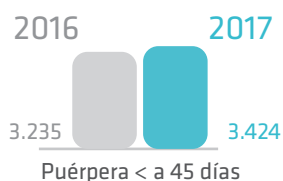
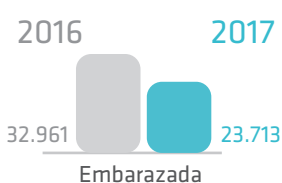
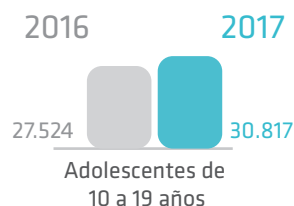

## 2017

- **4** Auditorías médicas
- **37** Auditorías administrativas - contables
- **3** Reuniones con referentes de los hospitales provinciales
- **39** Reuniones nodales con tutores regionales.
- **15** Asistencias técnicas a referentes de hospitales
- **80** Asistencias técnicas a tutores regionales
- **34** Asistencias técnicas individuales a efectores de los CAPS
- **30** Asistencias técnicas grupales, entre zonas.
- **5** Capacitaciones - **200** participantes
  - Líneas de cuidado y plan de salud adolescente
    - **69** participantes
    - PSS: datos obligatorios y datos reportables:
      - **75** nuevos efectores
- Facturación y disminución de débitos: **19** referentes de los hospitales de Córdoba
- Facturación y disminución de débitos y reporte de uso de fondos: **20** referentes de RUF y facturación de la región de Marcos Juárez
- Reporte Uso de Fondos (RUF): **17** referentes encargados de RUF de los hospitales de Córdoba
- **13** Talleres Sumarte:
  - Talleres Sumarte Formador de Formadores, **31** participantes
  - Talleres Sumarte Género, **50** participantes.
  - Talleres Sumarte Adolescencia, **24** participantes
  - Talleres Sumarte Trabajo en equipo, **98** participantes
  - Talleres Sumarte Migrantes, **98** participantes

## Red de Servicio de Seguimiento de Recién Nacidos de Riesgo - RED SERENAR

### 1 Reuniones de equipo semanal

Participantes: **3** Profesionales del Equipo de Salud que trabajan con los Recién Nacidos de Riesgo, Coordinadora y Directora de Maternidad e Infancia

### 2 Reuniones mensuales de nodos Córdoba

Participantes: **150** asistentes anuales del Equipo de Salud Provinciales, Municipales y Educación

### 3 Reuniones de nodo en el interior

**25** profesionales de Traslasierra  
**15** profesionales de Villa María  
**20** profesionales de Río Cuarto

### 2616 latas de leche para prematuros

internados en las neonatologías de la Provincia de Córdoba que hayan nacido con un peso menor o igual a **1500 grs** o con menos de **32** semanas de edad gestacional

### 2 jornadas de trabajo: "Socialización en Red: Municipio y Provincia"

**240** participantes profesionales de Centros de Atención Primaria de Salud de dependencia provincial y municipal

### Jornada central semana del prematuro

Participantes: **135** asistentes. Profesionales del equipo de salud de la Provincia de Córdoba



## Programa provincial de maternidad y paternidad responsables. (PPMYPR)

### Insumos entregados:

**103.428** tratamientos - Anticonceptivo Hormonal Oral Combinado  
**110.821** tratamientos - Anticonceptivo Hormonal Inyectable  
**9.139** tratamientos - Anticonceptivo Hormonal Oral para la lactancia  
**141.696** unidades de preservativos  
**115.850** unidades de geles lubricantes  
**4210** de DIU  
**5.279** tratamientos de Anticonceptivo Hormonal de Emergencia  
**9.209** unidades de test de embarazo  
**3855** unidades de implante anticonceptivo  
**207** unidades de SIU (Sistema Intrauterino)

## Programa de pesquisa "Detección temprana auditiva"

**6** encuentros del ciclo de videoconferencias de fonoaudiología  
**135** asistentes

## Programa provincial de prevención de cáncer de cuello uterino en Atención Primaria

**10.016** Muestras colpocitológicas (PAPs)  
**92** Biopsias del tracto genital inferior

# Territorio

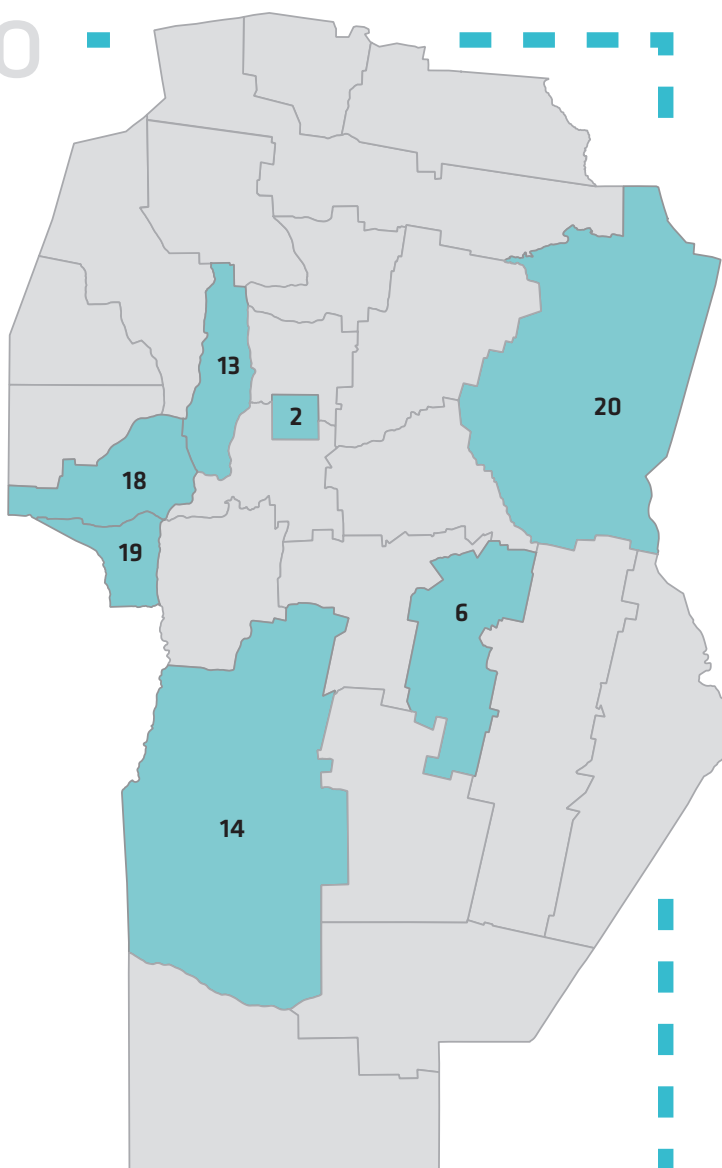

## Programa Provincial de Maternidades Seguras y Centradas en la Familia con enfoque intercultural (PPMSCF)

### Maternidades de Córdoba Capital (2):

- Hospital Materno Provincial “Felipe Lucini”; Hospital Materno Neonatal “Dr. Ramón Carrillo” y Hospital Misericordia “Nuevo Siglo”.

### Maternidades del Interior Provincial:

- Hospital Luis Pasteur - Localidad de Villa María - 6 General San Martín.
- Hospital San Antonio de Padua - Localidad de Río Cuarto - 14 Río Cuarto
- Hospital José Iturraspe -Localidad San Francisco- 20 San Justo
- Hospital Regional de Villa Dolores - Localidad de Villa Dolores- 19 San Javier
- Hospital Luis María Bellodi - Localidad Mina Clavero - 18 San Alberto

## RED SERENAR

- Hospital Materno Neonatal: Nodo Norte- 2. Capital.
- Hospital Materno Provincial: Nodo Sur - 2. Capital.
- Hospital de Villa Dolores: Nodo Traslasierra- 19. San Javier
- Hospital de Villa María: Nodo Villa María - 6. General San Martín.
- Hospital Domingo Funes: Nodo Punilla - 13. Punilla
- Hospital de Río Cuarto: Nodo Río Cuarto - 14. Río Cuarto
- Hospital de San Francisco: Nodo San Justo - 20. San Justo



# Prevención y Asistencia de las Adicciones

Garantizar el acceso a la prevención y detección temprana en jóvenes de adicciones mediante la sensibilización e información sobre los perjuicios que genera el consumo de diversas sustancias psicoactivas.

## Ficha Técnica

### Eje de Gestión

Justicia Social

### Aspecto Material

ODS 3 - Salud y Bienestar

Metas: 3.5; 3.9; 3.a

### Grupo de Interés

Ciudadanos

### Repartición

Ministerio de  
**SALUD**

# +Info

- Centros de Salud:** sistema único e integral -de carácter preventivo y asistencial- para todas las complejidades, extendido en todo el territorio provincial. Cuentan con un lugar de recreación para los usuarios y sus familias, un sistema virtual de consulta y asistencia para casos complejos
- Espacios de primera escucha:** para que jóvenes y adultos puedan concurrir para dar cuenta a los integrantes de los equipos técnicos sobre problemas respecto al consumo de sustancias psicoactivas
- Talleres deportivos y recreativos:** boxeo, música, murga, radio para niños y adolescentes, teatro, fotografía, lectoescritura y danza
- Kermesse de la prevención:** en distintos establecimientos educativos provinciales, los cuales conjugan talleres de Fortalecimiento Emocional con distintos juegos recreativos y de cooperación a cargo de recreólogos
- Prevención escolar:** sensibilizar en la temática del consumo de drogas a los directivos de establecimientos educativos de la Provincia de Córdoba brindándole herramientas en el abordaje de la problemática

## Grandes Números 2017

Se inauguraron **35** centros de la Red Asistencial de las Adicciones de Córdoba en distintos puntos de la Provincia

- 8.175** jóvenes
- 2.350** jóvenes participantes de talleres de Fortalecimiento Emocional en los Centros Preventivos
- 5.825** jóvenes participantes de talleres de Fortalecimiento Emocional en coordinación con la Agencia Córdoba Joven
- 100** padres participantes de talleres de Fortalecimiento Familiar
- 40** municipios participantes de actividades preventivas

### Asistencia en los barrios

- Se trabaja en **25** cuadrantes de Córdoba Capital
- Más de **80** talleres semanales. Estas acciones están integradas a la Red Asistencial de las Adicciones de Córdoba (RAAC) y corresponden a su primer nivel

### Prevención escolar

- Más de **10.000** adolescentes en más de **70** capacitaciones
- **407** directores capacitados en el marco del ciclo "Prevención del Consumo de Drogas en el Nivel Inicial"
- **223** directores capacitados en el marco del ciclo "Prevención del Consumo de Drogas en el Nivel Primario"

### Comunidades Terapéuticas:

Más de **200** prestaciones semanales en Centro Asistencial Córdoba

En construcción:

#### Comunidad Terapéutica de San Francisco:

**50%** de avance de obra en el predio del Hospital Iturraspe

**883** metros cuadrados

**32** camas

#### Comunidad Terapéutica de Santa María de Punilla

**80%** de avance de obra en el predio del hospital de Santa María de Punilla

**650** metros cuadrados

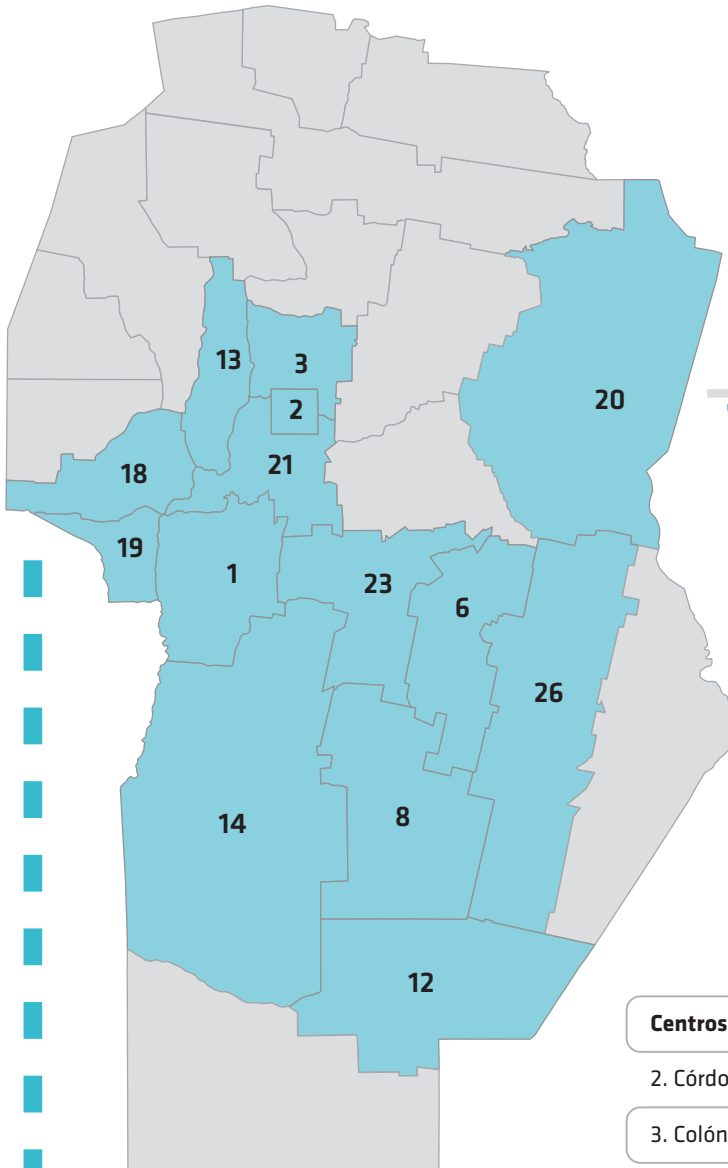

# Territorio

## Centros de Salud

**46** centros de salud en total en la Provincia

### Centros Preventivos abiertos en la Provincia

|                          |   |
|--------------------------|---|
| 1. Calamuchita           | 2 |
| 6. General San Martín    | 2 |
| 12. Pte Roque Sáenz Peña | 1 |
| 13. Punilla              | 1 |
| 14. Río Cuarto           | 3 |
| 17. Río Segundo          | 1 |
| 19. San Javier           | 1 |
| 20. San Justo            | 3 |
| 26. Unión                | 1 |

### Centros Asistenciales

|                       |   |
|-----------------------|---|
| 2. Córdoba Capital    | 1 |
| 3. Colón              | 1 |
| 6. General San Martín | 1 |
| 8. Juárez Celman      | 1 |
| 13. Punilla           | 1 |
| 18. San Alberto       | 1 |
| 19. San Javier        | 1 |
| 20. San Justo         | 3 |
| 21. Santa María       | 2 |
| 23. Tercero Arriba    | 1 |

### Espacios de Primera Escucha

|                    |    |
|--------------------|----|
| 2. Córdoba Capital | 18 |
|--------------------|----|

# Modernización de la Gestión de la Salud

Acciones desplegadas para mejorar la gestión de los hospitales provinciales invirtiendo en equipamiento y adquisición de aparatología de alta complejidad como también en el desarrollo y formación del equipo médico para brindar una mejor atención a los ciudadanos de la Provincia de Córdoba.

## Ficha Técnica

### Eje de Gestión

Justicia Social

### Aspecto Material

ODS 3 - Salud y Bienestar

Metas: 3.2; 3.7; 3.8; 3.c; 3.d

### Grupo de Interés

Ciudadanos

Organizaciones

### Repartición

Ministerio de

**SALUD**

## +Info

### Plan integral de inversión para la modernización de los hospitales provinciales

Mejorar e incrementar capacidad instalada, incorporando equipamiento que brinde la calidad y seguridad en la atención de los pacientes

#### ■ Equipamiento médico:

- Actualizar y mejorar el equipamiento médico existente y dotar de nueva tecnología a los centros de salud de la Provincia de Córdoba, tanto de la capital como del interior

#### ■ Digitalización de los servicios de imágenes

- Reemplazar el revelado húmedo, integrando todas modalidades de trabajo para aumentar la productividad y permitir el almacenamiento digital de los estudios

#### ■ Renovación de las centrales de esterilización

- Renovar el equipamiento tecnológico, para lograr la integración de los centros de esterilización mediante la implementación de sistemas informáticos

### Residencias en Salud:

#### ■ Examen Único 2017 para el Ingreso

- Centraliza los numerosos concursos de selección de cada Institución para la selección de los futuros residentes

#### ■ Nuevo Reglamento

- Sistema de educación intensiva de post-grado para completar y perfeccionar de manera exhaustiva los conocimientos adquiridos a nivel de grado Universitario
- Desempeño responsable y eficaz de la disciplina de salud.
- Pautas reglamentarias:
  - Jornada laboral
  - Nuevo régimen de guardia
  - Evaluaciones
  - Rotaciones optativas
  - Evaluación anual – tribunales
  - Investigación
  - Curso de emergentología para residentes en salud

# Grandes Números

## 2017

**\$2 mil Millones** de inversión, prevista para el periodo de gestión, en equipamiento de Hospitales Provinciales

### Equipamiento 2017

#### Licitados:

más de **\$750 Millones** para incorporar tecnología en servicios de Cirugía; Diagnóstico por Imágenes, Terapias intensivas, Clínicas y Laboratorios de todos los hospitales públicos.

más de **\$300 Millones** para equipar los hospitales de Río Tercero, Villa Dolores y el Suroeste

#### Ejecutados:

más de **\$200 Millones** de pesos en adquisición de equipamiento

más de **\$100 Millones** millones para adquisición de equipamiento de Diagnóstico por Imágenes

**2** Resonadores Magnéticos Nucleares para Hospitales Río Cuarto y San Roque. (instalado ya el del San Roque, Río Cuarto)

**1** Sistema de Braquiterapia para el Hospital Oncológico

**1** Cámara Gamma para Hospital de Niños

**2** Tomógrafos de **64** cortes para Hospitales Tránsito Cáceres de Allende y San Roque (ambos instalados y en uso)

**11** Equipos de Rayos Fijos y 7 equipos de Rayos Rodantes.

**2** Seriógrafos (Telecomandados)

**4** Mamógrafos

### Compras, instalaciones, contratos de mantenimiento y reparaciones de equipamiento médico:

más de **\$200 Millones** de Inversión en Equipamiento Nuevo para

- Diagnóstico por Imágenes
- Cirugía (Quirófanos y Salas de Parto)
- Terapias (UTI, UCI, Internación, Neo/Ped/Ad)
- Equipamiento Industrial (Lavadero - Esterilización)
- Equipamiento Médico General
- Mobiliario Hospitalario

### Examen Único 2017 para el ingreso a las residencias en salud

**33** instituciones públicas y privadas

**1.161** preinscriptos

**879** inscriptos confirmados

**665** becas ofrecidas

**849** exámenes rendidos

**519** becas adjudicadas

# Inclusión Educativa

Intensificar las condiciones educativas para que, durante todo el trayecto de la educación obligatoria, los estudiantes accedan al sistema educativo formal, permanezcan y progresen en él y egresen con los aprendizajes y capacidades necesarios para desenvolverse como ciudadanos plenos.

Ficha Técnica

**Eje de Gestión**

Justicia Social

**Aspecto Material**

ODS 4 Educación de Calidad

Metas: 4.1; 4.2; 4.3; 4.4; 4.5; 4.7

**Grupo de Interés**

Ciudadanos

**Repartición**

Ministerio de  
**Educación**

# +Info

## Nivel Inicial:

el jardín de infantes atiende a niños de tres a cinco años.

- **Salas de 3 y 4.** Ley de Educación de la Provincia N° 9870/10 y modificatoria N° 10.348/16 establece la obligatoriedad de las salas de cuatro y la obligación estatal de brindar la oferta de sala de 3 en toda la Provincia
- **Diseño curricular e informe de progreso escolar:** los jardines de infantes provinciales cuentan con un diseño que establece cuáles son los aprendizajes que los niños deben adquirir en los distintos campos de formación, según la sala, y cómo deben comunicárselos a las familias

## Nivel Primario:

atiende a los niños de seis a 11 años de edad, organizado en dos ciclos; de 1° a 3° grado y de 4° a 6° grado

- **Programa Provincial de Jornada Extendida:** brinda dos horas reloj más de clases diarias (1.080 anuales) a alumnos del segundo ciclo de escuelas estatales y también a los del primer ciclo en escuelas más vulnerables, para garantizar aprendizajes de calidad y facilitar el tránsito al secundario
- **Los chicos participan de talleres obligatorios de:**
  - Inglés
  - Ciencias
  - Literatura y Tics
  - Educación Física y Expresiones Artístico Culturales
- **Deporte Educativo:** motiva la iniciación deportiva escolar, en disciplinas federadas, a fin de realizar un aporte significativo a la educación integral de los niños y los adolescentes

## Nivel Secundario:

atiende a los adolescentes de 12 a 17 o 18 años de edad, según corresponde, organizado en dos ciclos: de 1° a 3° año (ciclo básico, de carácter común a todas las orientaciones) y de 4° a 6° o 7° año (ciclo orientado, cuyo carácter es diversificado según las distintas áreas del conocimiento, del mundo social y del trabajo)

- **Programa de Inclusión y Terminalidad de la Educación Secundaria y Formación Laboral (PIT)** destinado a jóvenes de 14 a 17 años que abandonaron la escuela, para que finalicen sus estudios a través de un formato curricular más flexible (se avanza por espacio curricular y no por año). Jornada escolar de cuatro horas, tutorías para atender la trayectoria de los estudiantes y talleres de formación laboral

## Educación de Jóvenes y Adultos:

modalidad educativa destinada a garantizar la alfabetización y el cumplimiento de la obligatoriedad escolar a quienes no pudieron completarla en la edad correspondiente

## Integración e inclusión de la discapacidad:

se busca que los estudiantes que tienen algún tipo de discapacidad (temporal o permanente) concurren a la oferta de educación común, a menos que la mejor opción pedagógica sea su atención en una escuela de modalidad especial

## Educación Domiciliaria y Hospitalaria:

garantiza la continuidad de las trayectorias educativas de aquellos estudiantes de los niveles obligatorios de enseñanza (inicial, primario y secundario) que, de manera permanente o temporal, se encuentran imposibilitados de ir a la escuela por razones de salud

## Infraestructura para la oferta educativa:

inversiones para dotar de condiciones materiales y edilicias a la provincia de Córdoba

- **Plan Aurora para la construcción de aulas:** el Gobierno provincial financia la construcción de 1.600 aulas y 60 escuelas nuevas en Córdoba en un lapso de cuatro años, con el objeto de garantizar los espacios para la jornada extendida y la apertura de salas de tres y cuatro años



# Grandes Números

## 2017

### Todos los niveles educativos y modalidades:



**5.512** unidades educativas estatales y privadas

**977.106** alumnos

### Nivel Inicial

**1.779** unidades educativas estatales (municipales, provinciales y nacionales) y privadas

**132.799** alumnos

- **96.276** sector estatal (89.298 en jardines de infantes y salas multinivel, que conforman las 1.405 unidades educativas estatales provinciales)

- **36.523** sector privado

#### Salas de 3 años provinciales

- **583** salas

- **12.057** alumnos

### Deporte Educativo

**629** escuelas

- **389** escuelas incorporadas en 2017

- **1.476** profesores capacitados

**26** lógicas deportivas, entre ellas:

- Tiro con arco
- Navegación a vela
- Rugby
- Karate
- Golf
- Atletismo
- Bochas adaptadas
- Basquetbol
- Cestobol

**57.451** alumnos

Más de 70 municipios proveen instalaciones o el traslado de los alumnos a las prácticas.

**28** federaciones o asociaciones deportivas aportan los elementos necesarios para desarrollar las disciplinas.

### Nivel Primario

**2.101** unidades educativas estatales y privadas.

**356.661** alumnos

- **259.544** sector estatal (249.230 estudiantes asisten a las 1.759 unidades educativas provinciales)

- **97.117** sector privado

### Programa Provincial de Jornada Extendida

**100%** de escuelas provinciales urbanas estatales

**50%** de la matrícula de escuelas estatales con Jornada Extendida

**79** nuevas escuelas rurales incorporadas al Programa de Jornada Extendida

### Nivel Secundario

**841** unidades educativas estatales y privadas.

**326.317** alumnos.

**195.770** sector estatal.

**130.547** sector privado.

### PIT 14/17

#### Programa de Inclusión y Terminalidad de la Educación

**78** sedes que dependen de 63 escuelas base  
**529** nuevos ingresantes en las distintas sedes, que totalizan **5.188** alumnos  
 Egresaron **507** alumnos con el título de Bachiller en ciencias Sociales

Córdoba fue la primera provincia argentina en contar con **oferta obligatoria estatal de sala de 3 años** y establecer la obligatoriedad de la sala de 4 años

### Educación de Jóvenes y Adultos

**379** Unidades Educativas provinciales estatales y privadas

**55.631** Alumnos  
**48.346** Sector estatal  
**7.285** Sector privado

**16** nuevos servicios educativos  
 Convenios firmados con:

**13** sindicatos  
**42** municipios  
**5** empresas

**975** sector privado (hay 33 maestros integradores)

#### Escuelas comunes

**15.172** alumnos con discapacidad integrados, 78,4% en el sector estatal  
**1.943** alumnos de nivel inicial  
**8.556** de nivel primario  
**4.682** de nivel secundario

### Integración e Inclusión de la discapacidad:

#### Escuelas especiales

**100** Establecimientos estatales y privados  
**7.048** Alumnos  
 • **4.482** sector estatal  
 • **2.566** sector privado  
**2.812** Docentes  
**1.837** sector estatal (de los cuales **184** son maestros integradores en la escuela común)

### Modalidad Domiciliaria y Hospitalaria:

#### Promedio mensual de atención

**170** alumnos en la Ciudad de Córdoba:  
 • **30** nivel inicial  
 • **63** nivel primario  
 • **77** nivel secundario.  
**91** alumnos en el interior provincial:  
 • **6** nivel inicial  
 • **32** nivel primario  
 • **53** nivel secundario

## Infraestructura para la Oferta Educativa

#### Obras terminadas 2017:

Edificios Nuevos: **10**  
 Aulas: **144**  
 Salas: **128**  
 Centro de Recursos Multimediales: **2**  
 Taller de Usos Múltiples / Laboratorios: **42**  
 Salón de Usos Múltiples/ Comedor: **6**  
 Núcleos Sanitarios: **28**  
 Albergues: **2**

#### Obras en ejecución 2017:

Edificios Nuevos: **21**  
 Aulas: **900**  
 Salas: **466**  
 Centro de Recursos Multimediales: **6**  
 Taller de Usos Múltiples / Laboratorios: **60**  
 Salón de Usos Múltiples/ Comedor: **48**  
 Núcleos Sanitarios: **102**

# Innovación y Calidad Educativa

Creación de distintas instancias, herramientas y mecanismos para informar, jerarquizar y evaluar el funcionamiento del sistema educativo, así como optimizar los procesos de toma de decisiones que ayuden a mantener una estructura ágil y flexible centrada en la escuela.

## Ficha Técnica

### Eje de Gestión

Justicia Social

### Aspecto Material

ODS 4 Educación de Calidad

Metas: 4.1; 4.2; 4.3; 4.4; 4.5; 4.7

### Grupo de Interés

Ciudadanos

### Repartición

Ministerio de  
**Educación**

El **70%** de la oferta de capacitación y formación docente la brinda el ministerio de Educación a través del ISEP y la Subsecretaría de Promoción e Igualdad Educativa, y Calidad Educativa.

## + Info

### ■ Sistema de Gestión Escolar, Módulo Estudiantes

Un Software que permite a las escuelas de nivel inicial, primario, secundario y superior, de gestión estatal y privada, inscribir a sus alumnos así como consignar su asistencia y calificaciones

### ■ Buscador de escuelas

<http://buscatuescuela.cba.gov.ar> es una aplicación web que brinda información sobre los establecimientos educativos de Córdoba. Permite a los padres elegir la escuela de sus hijos, en función de su oferta y orientación, así como la cercanía a sus domicilios o su accesibilidad (líneas de transporte público disponibles y tiempo de recorrido)

### ■ Autoevaluación Institucional

Es una herramienta para que directivos y docentes puedan analizar y evaluar la planificación de las clases, las propuestas de enseñanza, los criterios de evaluación, los tiempos institucionales y para la formación, los recursos materiales con que cuentan, qué seguimiento se hace del rendimiento y los aprendizajes de los alumnos

### ■ Prueba Provincial Logros de Aprendizaje

instrumento de evaluación provincial aplicado en una muestra representativa de las escuelas cordobesas para evaluar los desempeños y saberes de los estudiantes de 3° grado de la educación primaria y 3° año de la educación secundaria, en relación a los diseños curriculares provinciales de Matemática y Lengua y Literatura

### ■ Comisión Permanente de Concursos

Responsable de organizar las convocatorias para cubrir cargos jerárquicos de supervisión, dirección y vicedirección de los distintos niveles y modalidades del sistema educativo cada vez que se producen vacantes. Los inscriptos deben proponer un proyecto pedagógico específico para el cargo al que aspiran, en función de la información observada y los indicadores educativos de la escuela o zona de inspección

### ■ Instituto Superior de Estudios Pedagógicos (ISEP)

Creado en abril de 2016 para diseñar e implementar un conjunto de acciones y propuestas para fortalecer la formación docente post-inicial a través de especializaciones y postítulos de nivel superior

# Grandes Números

## 2017

### Sistema de gestión de estudiantes

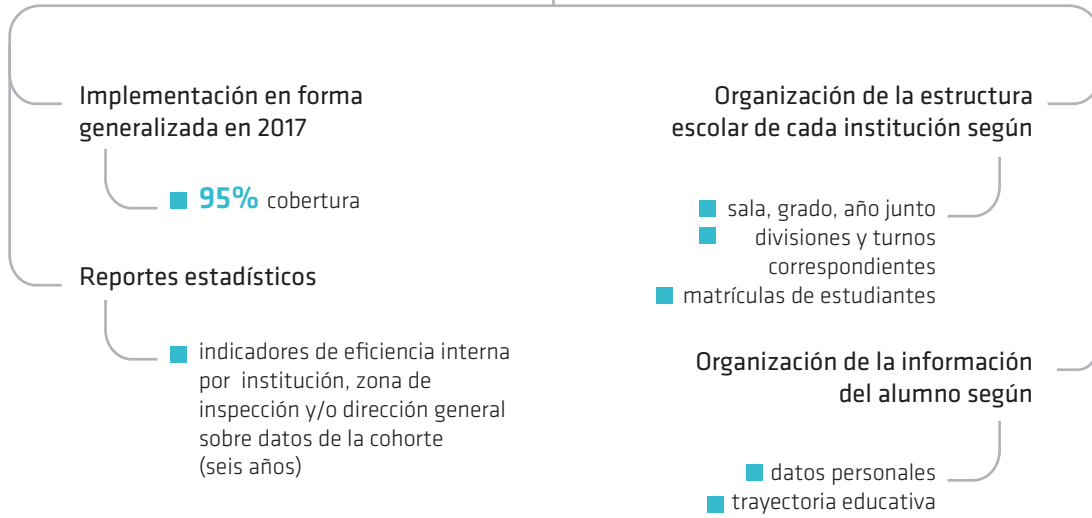

### Autoevaluación institucional

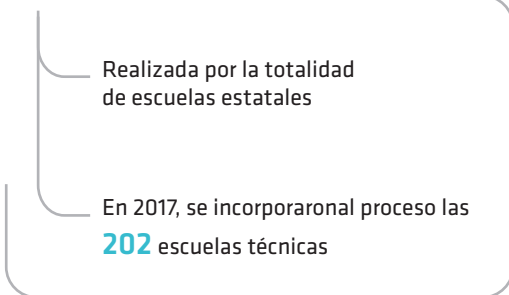

### Prueba provincial logros de aprendizaje

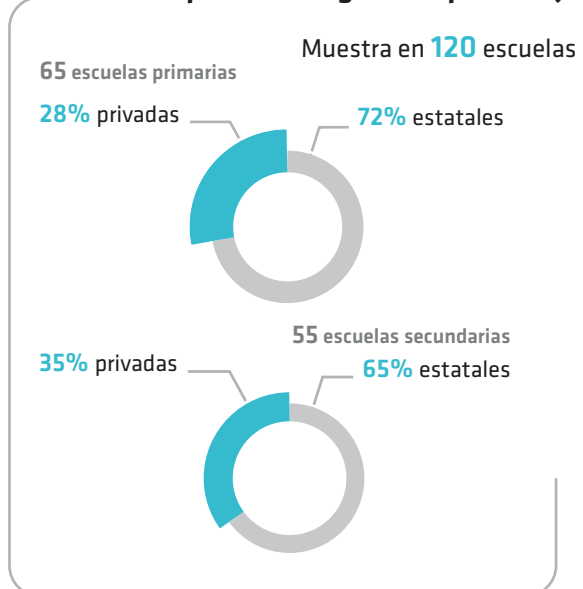

### Concursos

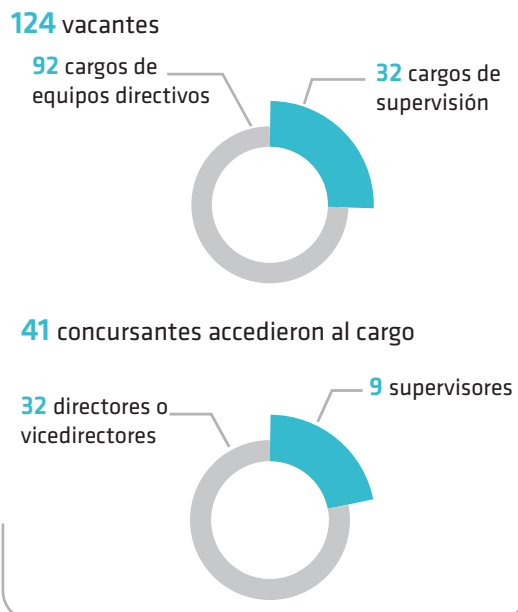

### Instituto superior de estudios pedagógicos (ISEP)

- **7.942** docentes en seminarios, ciclos y postítulos para los distintos niveles y modalidades (en temáticas como programación, conducción, enseñanza de inglés, etc.)
- **25** instancias de formación: trayectos de nivel superior, especializaciones y actualizaciones
- **2.028** docentes cursaron especializaciones superiores en Conducción y Gestión Educativa para concursar cargos de dirección y supervisión

# Educación para el Futuro

Formatos educativos que buscan desarrollar las capacidades y competencias necesarias para desenvolverse en la sociedad del futuro.

## Ficha Técnica

### Eje de Gestión

Justicia Social

### Aspecto Material

ODS 4 Educación de Calidad

ODS 4 Educación de Calidad

Metas: 4.1; 4.2; 4.3; 4.4; 4.5; 4.7

### Referencia Metodológica

Contiene indicadores de la Guía G4 de Global Reporting Initiative

### Grupo de Interés

Ciudadanos

### Repartición

Ministerio de  
Educación

# +Info

**Escuelas PROA:** escuelas experimentales con énfasis en las TIC y en desarrollo de software

- Ocho horas de clase con **materias de la orientación desde 1° año**
- Otorgan el título de “**Bachiller en Informática con formación especializada en Desarrollo de Software**”.
- **Utilización pedagógica de las TIC:** a través de herramientas como netbooks, pizarras digitales, Smart TV, entre otros recursos, los alumnos aprenden a programar
- Los profesores participan de **foros virtuales** donde comparten recursos con los docentes de otras sedes, contestan preguntas, cuelgan las tareas y la bibliografía de sus materias

**Educación Técnico-Profesional:** modalidad educativa que atraviesa la educación secundaria y superior así como la capacitación laboral

**Prepara, actualiza y desarrolla las capacidades de las personas para las distintas ocupaciones del ámbito económico-productivo**

- **Consejo de Educación Técnica y Trabajo:** conformado por representantes de la cartera educativa, las cámaras empresarias e industriales, las universidades y otros sectores vinculados a la temática. Abordan las necesidades del sector productivo y acuerdan soluciones a las demandas propuestas
- **Escuelas Secundarias Técnicas:** escuelas que cuentan con siete años de cursada y una jornada escolar superior a las siete horas diarias, en las que se brinda la formación general del nivel y la específica de la modalidad, más prácticas profesionalizantes (destinadas a capacitar a jóvenes para desarrollarse en el sector productivo)

- **Institutos Técnicos Superiores:** son las instituciones de educación superior no universitaria que brindan carreras formación técnico-profesional, con una duración de tres años

- **Formación Profesional:** destinada a alumnos del sistema educativo y a la población en general, cualquiera sea su situación educativa inicial, ofrece capacitación y recualificación laboral, a través de secundarias técnicas, escuelas para adultos, sindicatos, empresas, aulas talleres móviles (ATM) Se brindan certificaciones de: Producción Agropecuaria, Automatización industrial, Gastronomía, Informática, Redes y reparación de PC, Instalaciones domiciliarias, Construcciones, Metalmecánica, Refrigeración y climatización, Soldadura, Textil e indumentaria, Reparación de autos y motos, Energías renovables y alternativas

*Las ATM son estructuras transportables que se instalan en zonas en donde el acceso a la formación profesional es limitada*

**Programa de Pasantías:** dirigido a estudiantes secundarios de los últimos años de escuelas estatales a fin de que realicen prácticas (de un mínimo de 100 horas) relacionadas con su formación, de acuerdo a la orientación

**Seminario “El oficio de enseñar”:** dictado a los ingresantes de los Institutos Superiores de formación Docente (ISFD), para fortalecer a los estudiantes de las carreras de formación docente inicial, anticiparles las exigencias y los saberes necesarios para ejercer la profesión docente

## Grandes Números 2017

### Escuelas PROA

**12** sedes en funcionamiento

**40** en proceso de construcción, que suman la orientación en Biotecnología.

**813** alumnos.

**8** horas de cursado:

- **5** horas de contenidos con materias de la orientación.
- **2** horas de pluricurso:
  - Clubes de ciencias
  - Arte
  - Deportes
  - Inglés aplicado
- **1** horas de tutorías.

#### GameJamProA:

Encuentro de programación de video juegos abierto a la comunidad

En las **12** sedes del Programa

**1.000** participantes de 6 a 24 años de edad.

Programación de un juego en el programa Scratch

## Escuelas Secundarias Técnicas

- 202 Instituciones técnicas estatales
- 49 Instituciones secundarias técnicas privadas
- 19 especializaciones
- 5.363 alumnos en 7° año con 250 horas de prácticas profesionalizantes

## Formación Profesional

- 9.239 alumnos certificados en 409 cursos
  - 300 cursos en escuelas secundarias
  - 7.500 alumnos de nivel secundario
  - 82 cursos en escuelas de adultos
  - 1.230 alumnos
  - 27 cursos en unidades penitenciarias
  - 509 alumnos en contexto de encierro
- Aulas Talleres Móviles (ATM)**
- 16 localidades
  - 58 cursos
  - 967 personas certificadas

## Programa de Pasantías

- Convenios con 97 instituciones educativas y 178 organizaciones y empresas
- 822 estudiantes realizaron prácticas relacionadas con su formación

## Seminario “El oficio de enseñar”

- 44 Institutos de Formación Docente estatales participantes
- 3.194 alumnos

## Institutos Superiores Técnicos

- 149 carreras de formación técnica superior en 67 localizaciones
- 98 de las áreas de técnica específica
- 3 de seguridad
- 15 socio-humanística
- 11 técnico-artística
- 22 salud
- 14.731 estudiantes

# Territorio

## Ubicación por localidad de Escuelas PROA

1. Córdoba
2. Laboulaye
3. Porteña
4. San Pedro
5. Villa Dolores
6. San Francisco
7. Carlos Paz
8. La Calera
9. Villa María
10. Tránsito
11. La Para
12. Río Cuarto

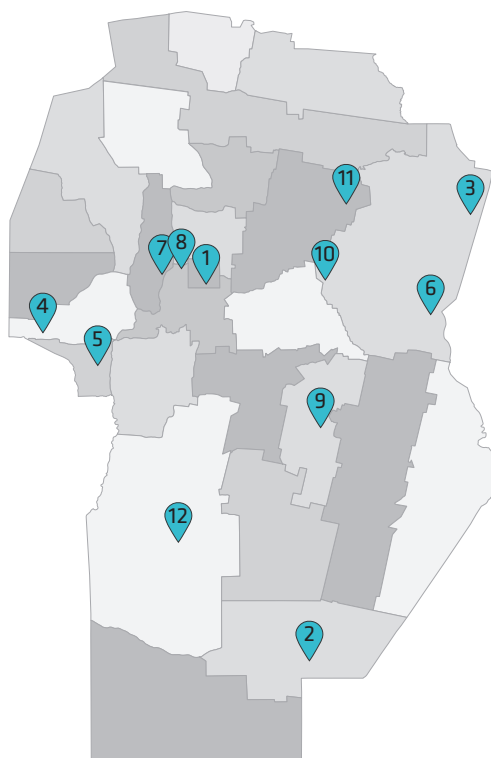



# Soluciones Habitacionales

Gestión de soluciones habitacionales para atender a las necesidades de los habitantes de la Provincia de Córdoba. de diferentes grados de evolución y complejidad y diversos esquemas de aporte y esfuerzo atendiendo a la realidad de la población destinataria.

## Ficha Técnica

### Eje de Gestión

Justicia Social

### Aspecto Material

ODS 1 - Fin de la Pobreza:

Metas: 1.2; 1.3

ODS 9 - Industria, Innovación e Infraestructura

Metas: 9.1

ODS 11 - Ciudades y Comunidades Sostenibles  
11.1

### Referencia Metodológica

Contiene indicadores de la Guía G4 de Global Reporting Initiative

### Grupo de Interés

Ciudadanos

### Repartición

Ministerio de  
**OBRAS PÚBLICAS Y  
FINANCIAMIENTO**

Ministerio de  
**DESARROLLO  
SOCIAL**

# +Info

G4-EC7



## Lo Tengo

Adjudicar lotes con infraestructura (agua, energía, alumbrado y cordón cuneta) a grupos familiares que residan en la provincia de Córdoba, posean ingresos demostrables, y no sean titulares de lotes o viviendas

### Construcción

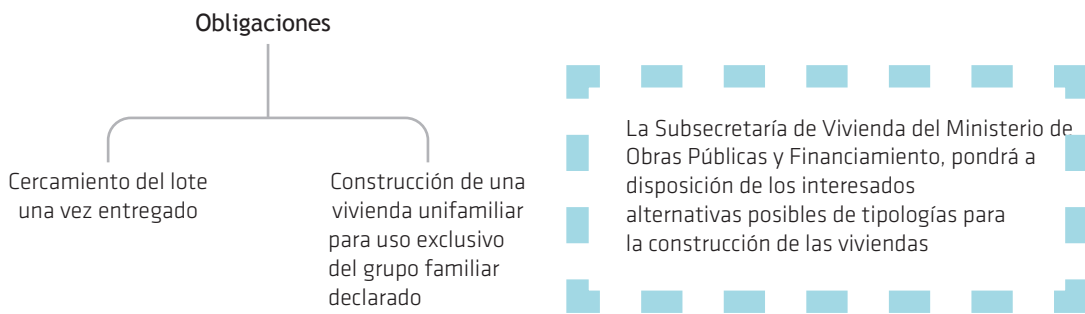

### Crédito para la compra del Lote

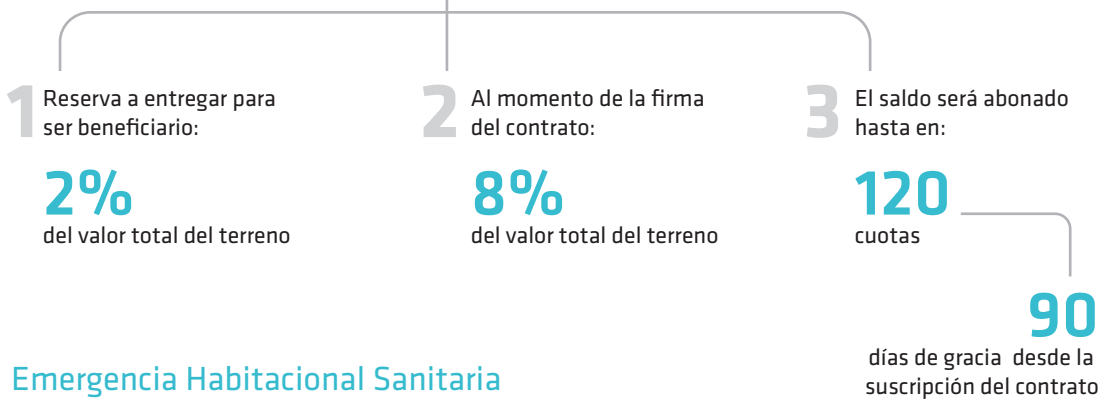

### Emergencia Habitacional Sanitaria

Erradicar el flagelo del mal de Chagas-Mazza del noroeste provincial a través de la eliminación de las viviendas ranchos construyendo nuevas viviendas que las sustituyan

### Vida Digna

Asistencia económica a familias en situación de vulnerabilidad (que se encuentren hacinadas o no posean baño) para que puedan realizar mejoras edilicias en sus hogares

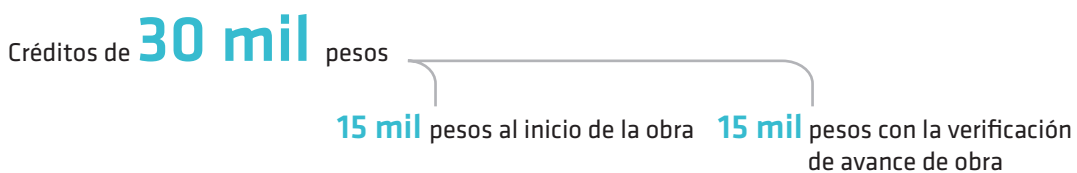

**PLAN MEJOR HOGAR**

**Hogar Clase Media**

construcción de viviendas y/o departamentos, estando destinado a sectores de clase media de la sociedad en centros poblacionales con más fuerte déficit habitacional. La Secretaría de Vivienda es la encargada de licitar y adjudicar las obras.

**Mejor Hogar**

Consiste en el otorgamiento de créditos de 15 mil pesos destinados al mejoramiento de la vivienda, ya sea para realizar conexiones domiciliarias de gas, agua potable y cloacas, o refacciones y mejoras edilicias de la vivienda.

# Grandes Números

## 2017

**Lo Tengo**

En ejecución

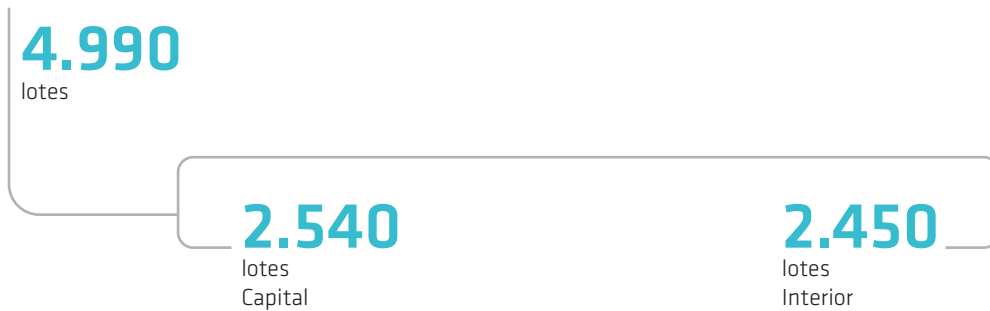

Sorteos por medio de la Lotería de Córdoba

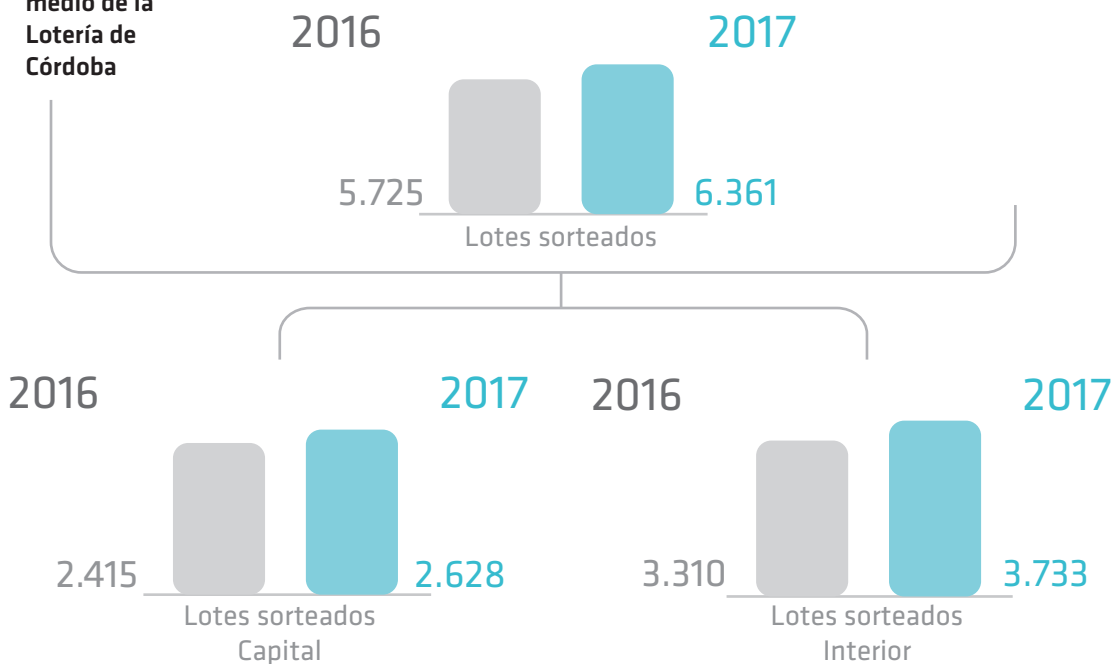

## Emergencia Habitacional Sanitaria

Ejecutadas

**113**

viviendas

En Ejecución

**138**

viviendas

## Hogar Clase Media

Entregadas

**96**

viviendas

En Ejecución

**778**

viviendas

Durante el 2017 se atendió la problemática habitacional de **68.101 familias** cordobesas.

## Vida Digna

2016

21.790



Créditos

2017

48.210



## Mejor Hogar

2016

3.306



Créditos

2017

3.330



## Capital

2016

10.500



Créditos

2017

23.446



## Capital

2016

2.759



Créditos

2017

1.713



## Interior

2016

11.290



Créditos

2017

24.764



## Interior

2016

547



Créditos

2017

1.617



# Córdoba Te Incluye

Su objetivo principal es mejorar la oferta deportiva para el colectivo de la discapacidad. También se pretende incorporar a la familia del deportista en el desarrollo y promoción de las actividades sociales y comunitarias. Además se busca institucionalizar el deporte adaptado y brindar capacitación continua.

## Ficha Técnica

### Eje de Gestión

Justicia Social

### Aspecto Material

ODS 4 - Educación de Calidad

Metas: 4.5 - 4.7 - 4.a

ODS 10 - Reducción de las desigualdades

Metas: 10.4

### Grupo de Interés

Ciudadanos

### Repartición

Agencia  
**CORDOBA  
DEPORTES**

# +Info

## Capacitación continua

### Plan Provincial de Capacitación en Deporte Adaptado

- Formación dirigida a profesionales interesados en trabajar con el deporte para personas con discapacidad

### Primer Congreso Internacional de Deporte Paralímpico y Adaptado

### Escuelas de Formación Deportiva

- Trabaja para la inserción de niños/as y jóvenes con discapacidad en los sistemas de **aprendizaje deportivo**
- Se asiste en la orientación para la elección de la actividad deportiva

### Desarrollo y Alto Rendimiento Deportivo

- Contención a clubes, asociaciones y federaciones enmarcadas en competencias oficiales para lograr los mejores resultados a nivel federativo nacional e internacional

### Programa de Deporte y Actividad Física para personas trasplantadas

- Se apunta a mejorar la calidad de vida de personas trasplantadas mediante proyectos deportivos, sociales y comunitarios, y el deporte de alto rendimiento.
- Se fomenta la concientización sobre la **importancia de donar órganos y tejidos**

Participación en el programa **Córdoba Juega** a través de juegos deportivos adaptados para promover la competencia deportiva en las instituciones escolares y comunitarias

# Grandes Números

## Plan Provincial de Capacitación en Deporte Adaptado:

2016

- 255** beneficiarios
- 96** Escuelas de formación deportiva
- 80** beneficiarios de capacitación paralímpica
- 90** beneficiarios de centros de evaluación paralímpica
- 36** Becas deporte federado adaptado

2017

- 450** beneficiarios
- 96** Escuelas de formación deportiva distribuidas en un **60%** en el interior provincial y **40%** en capital
- 56** actividades y disciplinas deportivas
- 35** becas deporte federado adaptado y **7** entrenadores
- 110** jugadores de básquet en silla de ruedas
- 5** deportistas trasplantados compitiendo a nivel internacional

# Territorio

## Departamentos y ciudades

adheridas a Córdoba Te Incluye: **18** departamentos y **39** ciudades

Ciudad de Córdoba y más de

En el 2017, se realizó el Primer Congreso Internacional de Deporte Paralímpico y Adaptado del país con sede en Córdoba. Con **76 disertantes, 3 subse-des y 1.900 participantes**

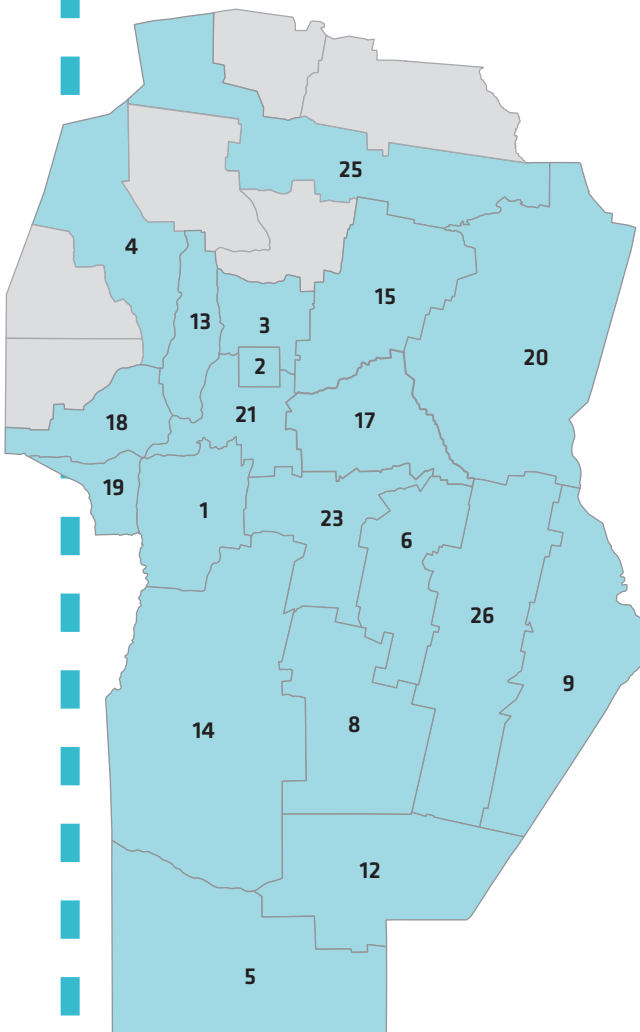

1. Calamuchita: Embalse
2. Capital: Ciudad de Córdoba
3. Colón: Jesús María, Colonia Caroya, La Calera, Villa Allende y Río Ceballos
4. Cruz del Eje: Cruz del Eje
5. General Roca: Villa Huidobro y Jovita
6. Gral San Martín: Villa María y Villa Nueva
8. Juárez Celman: La Carlota, Alejandro y Hinchillas
9. Marcos Juárez: Corral de Bustos
12. Pte. Roque Sáenz Peña: Laboulaye, Serrano y General Levalle
13. Punilla: La Cumbre, La Falda y Bialet Massé
14. Río Cuarto: Río Cuarto y Berrotarán
15. Río Primero: Santa Rosa de Río Primero
17. Río Segundo: Villa del Rosario
18. San Alberto: Mina Clavero y San Pedro
19. San Javier: Villa Dolores
20. San Justo: Las Varillas, Alicia, Devoto y San Francisco
21. Santa María: Alta Gracia
23. Tercero Arriba: James Craik y Almafuerte
26. Unión: Bell Ville, Justiniano Posse, Canals y Ordoñez

# Promoción del Deporte

La finalidad de los programas a continuación es el fortalecimiento de la iniciación deportiva, el desarrollo deportivo federativo tanto para los jóvenes como para las instituciones que los impulsan y la continuidad de juegos nacionales y binacionales

## Ficha Técnica

### Eje de Gestión

Justicia Social

### Aspecto Material

ODS 3 - Salud y bienestar

Metas: 3.8

ODS 4 - Educación de Calidad

Metas: 4.2-4.7

ODS 10 - Reducción de las desigualdades

Metas: 10.4

### Grupo de Interés

Ciudadanos

### Repartición

Agencia  
**CORDOBA**  
**DEPORTES**



# +Info

## Córdoba Juega

Fomento de la iniciación deportiva escolar y el desarrollo deportivo federativo para chicos/as de nivel primario y medio en varias disciplinas.

## Juegos Binacionales de la Integración Andina

Desde 1998. Jóvenes deportistas de Argentina (San Juan, Mendoza, San Luis y Córdoba) y Chile (regiones Metropolitana, Valparaíso, O'Higgins y Maule) participan de estos juegos. Su fin es posibilitar la integración entre jóvenes a través de actividades deportivas y culturales, y apoyar la proyección de futuros deportistas.

## Juegos Región Centro

Se realizan hace 7 años. Convoca a **deportistas de Córdoba, Santa Fe y Entre Ríos**. Su objetivo es apoyar el desarrollo de los deportes federados que menos promoción y participación tienen. Durante el 2017, Córdoba fue sede de los juegos.

## Córdoba X

Institucionalización de los **Deportes Extremos** en la Provincia de Córdoba

# Grandes Números

## Córdoba Juega

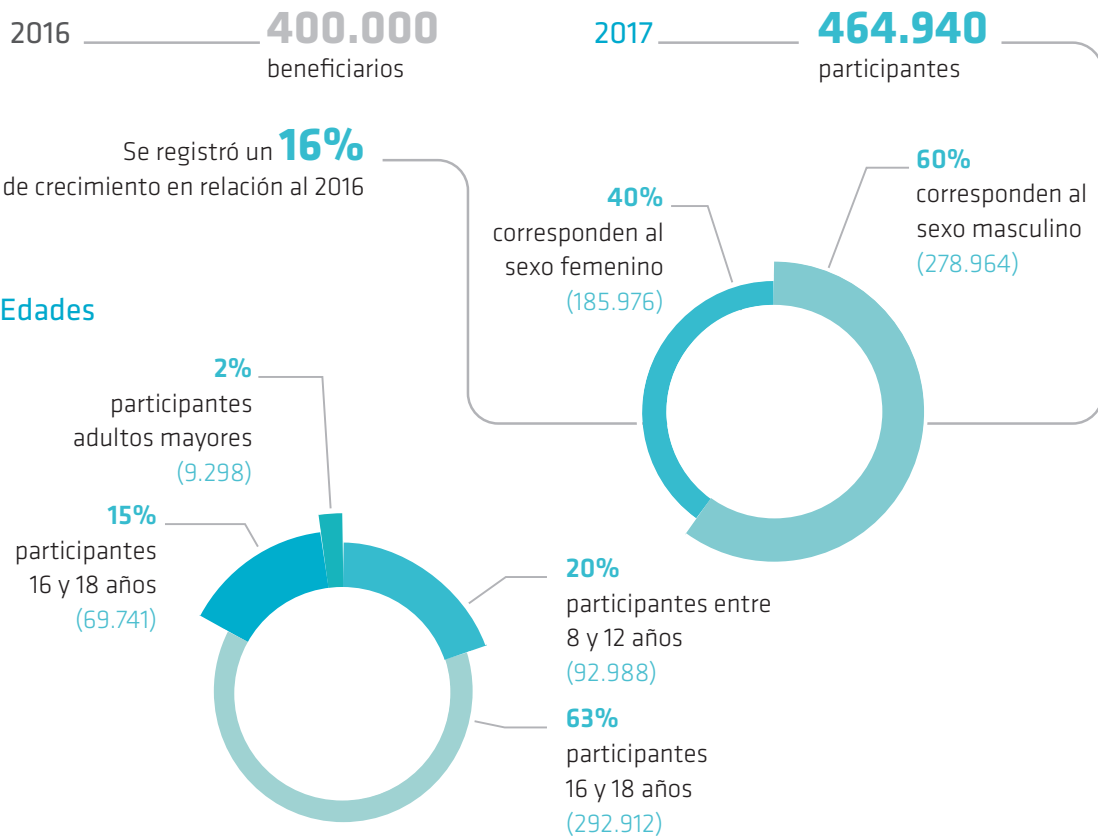

## Otros datos de importancia

**70%** de los participantes fueron del interior  
**1.270** Instituciones participantes  
 capital e interior: Se desarrolló en todos los

departamentos con una participación de más del **80%** de municipios y comunas,  
**362** comunas y municipios y **14** seccionales de capital.

## Juegos Bicentenario de la Integración Andina

- Córdoba fue sede en la **20°** edición
- Participaron **1.544** personas entre deportistas, entrenadores, comisionado técnico y autoridades
  - Se utilizaron **10** lugares de juego
  - Un equipo de **56** personas participó en la organización
    - Premiación **760** medallas y **50** copas

## Juegos Región Centro

- En 2017 **Córdoba** fue la provincia sede.
- Se recibieron **588** deportistas entre deportistas, entrenadores, comisionado técnico y autoridades
- Se utilizaron **7** lugares de juego
- Un equipo de **40** personas participó en la organización
- Premiación **180** medallas y **26** copas

## Córdoba X

- Se tramitaron personerías jurídicas de **30** asociaciones de deportes X
- Se logró la personería jurídica de **3** nuevas federaciones
- Curso obligatorio de primeros auxilios, prevención de accidentes y manejo del miedo a **1.000** deportistas de toda la Provincia
- Campeonatos provinciales en mas de 10 disciplinas (agua tierra y aire)

Los deportistas cordobeses son la delegación que más veces ganó el medallero general en los **Juegos Binacionales de la Integración Andina 2017**, con:

|                            |                              |                               |
|----------------------------|------------------------------|-------------------------------|
| <b>27</b> medallas de oro: | <b>18</b> medallas de plata: | <b>10</b> medallas de bronce: |
| <b>16</b> Natación         | <b>8</b> Natación            | <b>5</b> Atletismo            |
| <b>9</b> Atletismo         | <b>6</b> Atletismo           | <b>4</b> Natación             |
| <b>1</b> Judo              | <b>1</b> Ciclismo            | <b>1</b> Voley varones        |
| <b>1</b> Voley damas       | <b>1</b> Tenis damas         |                               |
|                            | <b>1</b> Fútbol damas        |                               |
|                            | <b>1</b> Básquet varones     |                               |

# Territorio

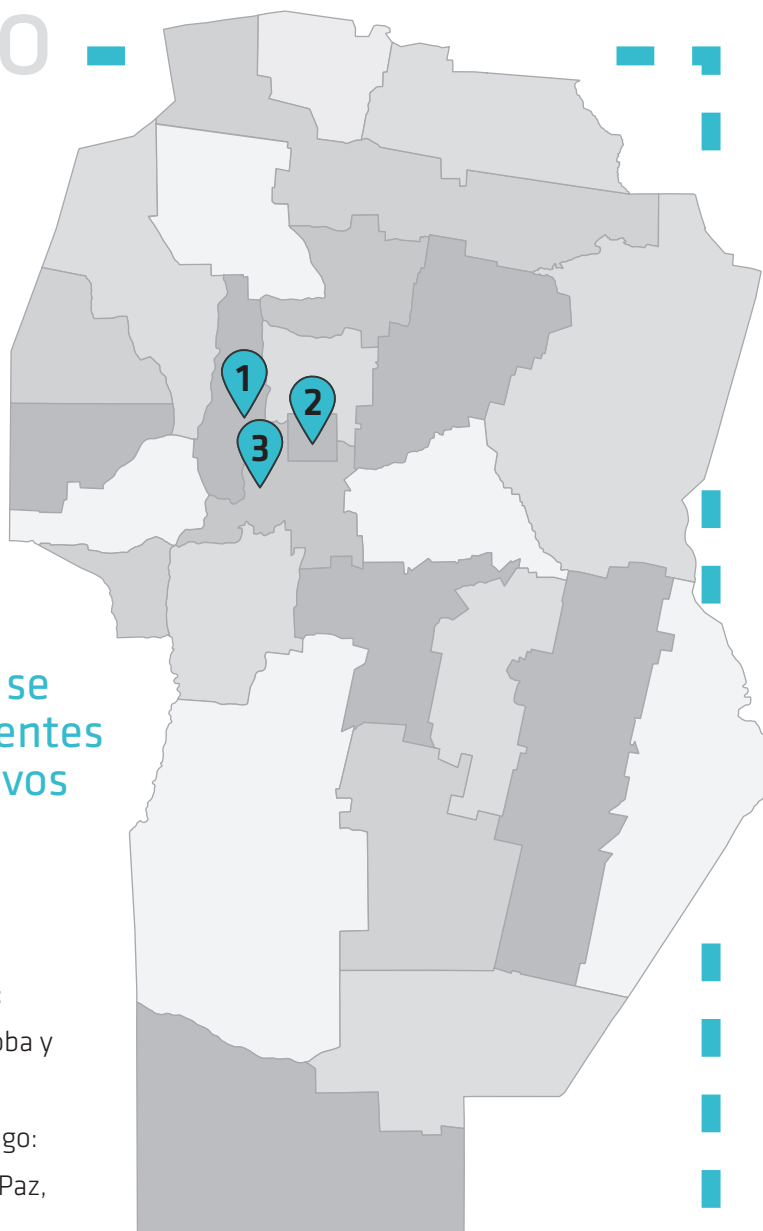

## Localidades donde se realizaron los diferentes encuentros deportivos

### Juegos Binacionales de Integración Andina

Las sedes de los juegos fueron:

1-Carlos Paz, 2-Ciudad de Córdoba y 3-Alta Gracia.

Se utilizaron **10 lugares** de juego:

Polideportivo Municipal Carlos Paz, Club Bolívar, Club Pesca, Club Sarmiento, Club At. Carlos Paz, Hotel Mónaco, Estadio Kempes, Ipef, Polideportivo Alta Gracia y Club Ciclista Velocidad.

### Juegos Región Centro

Se utilizaron **7 lugares** de juego:

Polideportivo Municipal Carlos Paz, Club Bolívar, Hotel A.C.A, Estadio Kempes, Carlos Paz Rugby Club, Ipef y G.O.A.

# Promoción e Inclusión de los Jóvenes

Planificar y gestionar la ejecución de actividades integrales orientadas a la población joven, fomentando la inclusión social, la participación ciudadana, la educación, la salud, el cuidado del medio ambiente, la cultura, la recreación, el desarrollo productivo y deportivo entre otras áreas de interés.

## Ficha Técnica

### Eje de Gestión

Justicia Social

### Aspecto Material

ODS 3: Salud y Bienestar

Metas: 3.5; 3.a; 3.d

ODS 10 Reducción de las desigualdades

Metas: 10.3; 10.4

ODS 17 alianzas para lograr objetivos.

Metas: 17.17

### Referencia Metodológica

Contiene indicadores de la Guía G4 de Global Reporting Initiative

### Grupo de Interés

Ciudadanos

Organizaciones

### Repartición

Agencia  
**CÓRDOBA  
JOVEN**



# +Info



**Banco de Tiempo:** es un sistema de administración de tiempo donado por voluntarios y luego asignado a la realización de acciones sociales concretas que den respuesta a demandas comunitarias



**Club del Pedal:** brinda un servicio de préstamo gratuito de bicicletas para ser utilizadas en la ciudad de Córdoba

- Los rodados se entregan con un casco, lingas y luces
- Para llevárselo, el usuario debió firmar un contrato a través del cual dejó constancia del préstamo
- Todos los mayores de 18 años, que viven en la Provincia o estén de visita, pueden usar el servicio público de préstamo de bicicletas



**Conozco Córdoba:** brinda la posibilidad a niños y adolescentes de toda la Provincia de conocer el patrimonio histórico-cultural de la capital cordobesa

**Córdoba Desde tu Celu:** destinado a jóvenes de entre 16 y 35 años que residan en la Provincia de Córdoba, quienes están invitados a demostrar sus capacidades creativas enviando fotografías inspiradas en distintas temáticas propuestas



**Líderes Ambientales:** campañas de concientización sobre el cuidado del ambiente



**Radio La Docta:** proyecto comunicacional integrado por un equipo de profesionales dispuestos a promover la importancia de la voz a través de la radiofonía, así como la inclusión de los oyentes en los medios de contacto posibles (redes sociales, aplicaciones móviles, comunicación telefónica, aire radial, etc.)



**Programa de Apoyo al Joven Emprendedor:** enseña cómo transformar una idea en un negocio rentable mediante herramientas para la planificación, ejecución y evaluación de los proyectos



**No lo Dejes al Azar:** orientación vocacional-ocupacional a alumnos de cuarto, quinto y sexto año de colegios secundarios de toda la Provincia



**Para Vos, Por Vos:** herramientas para empoderar a los jóvenes en sus propios ámbitos de pertenencia para que sean artífices de una comunidad nueva y no meros espectadores de lo que a sus vecinos les pasa



**Academias Solidarias de Arte:** el programa estuvo orientado a la creación de murgas (o comparsas) y espacios de recreación, integración y expresión

# Grandes Números

## Banco de tiempo

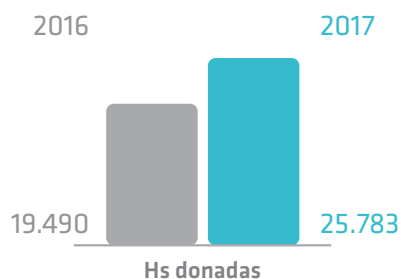
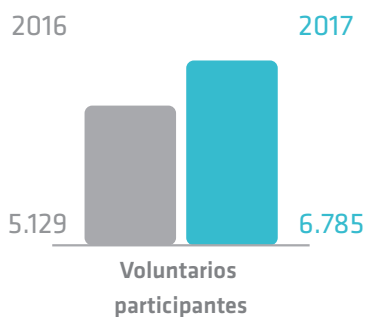
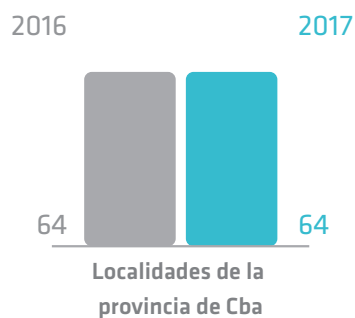
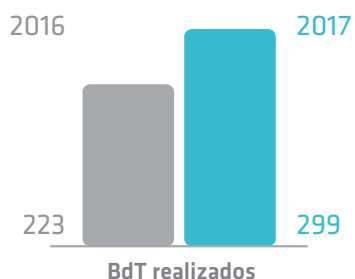

## Club del Pedal

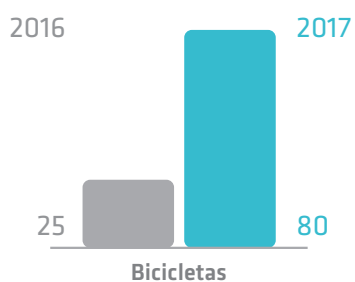

En 2017 diariamente, en la sede de Córdoba capital, se utilizaron un promedio de 15 bicicletas

## Conozco Córdoba



## Córdoba desde Tu Celu

De diciembre de 2016 a febrero de 2017: fotografías inspiradas en "Los mejores momentos de tu Verano".

Participaron un total **800** fotografías, los **6 ganadores** de esta edición

recibieron una tablet como obsequio

### Líderes ambientales

G4 - EN31

2016

2017

Participaron **500** jóvenes pertenecientes a **20** localidades.

Participaron **300** estudiantes de **30** colegios pertenecientes a **16** localidades

### Radio La Docta

La Docta se hizo presente en más **160** eventos organizados por la propia Agencia Córdoba Joven, demás reparticiones públicas, asociaciones, fundaciones, etc

### Para vos, por vos

**11.500** jóvenes, de **90** colegios secundarios de Córdoba Capital y diferentes localidades de la Provincia participaron.

**11** talleres "Para vos, Por vos"

### Academias solidarias de arte

2017:

Participaron **2.600** jóvenes de toda Córdoba

### Taller de introducción de emprendorismo

2016

2017

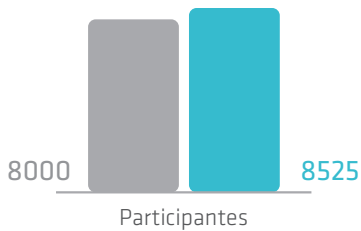

jóvenes emprendedores participaron de estas instancias de formación y asistencia técnica

### No lo dejes al azar

2016

**15** talleres en colegios de la Ciudad de Córdoba y **17** talleres en diversas localidades del interior de Córdoba. **5.000** participantes

2017

**57** charlas participativas, **21** en la Ciudad de Córdoba y **36** diversas localidades de la Provincia

# Territorio

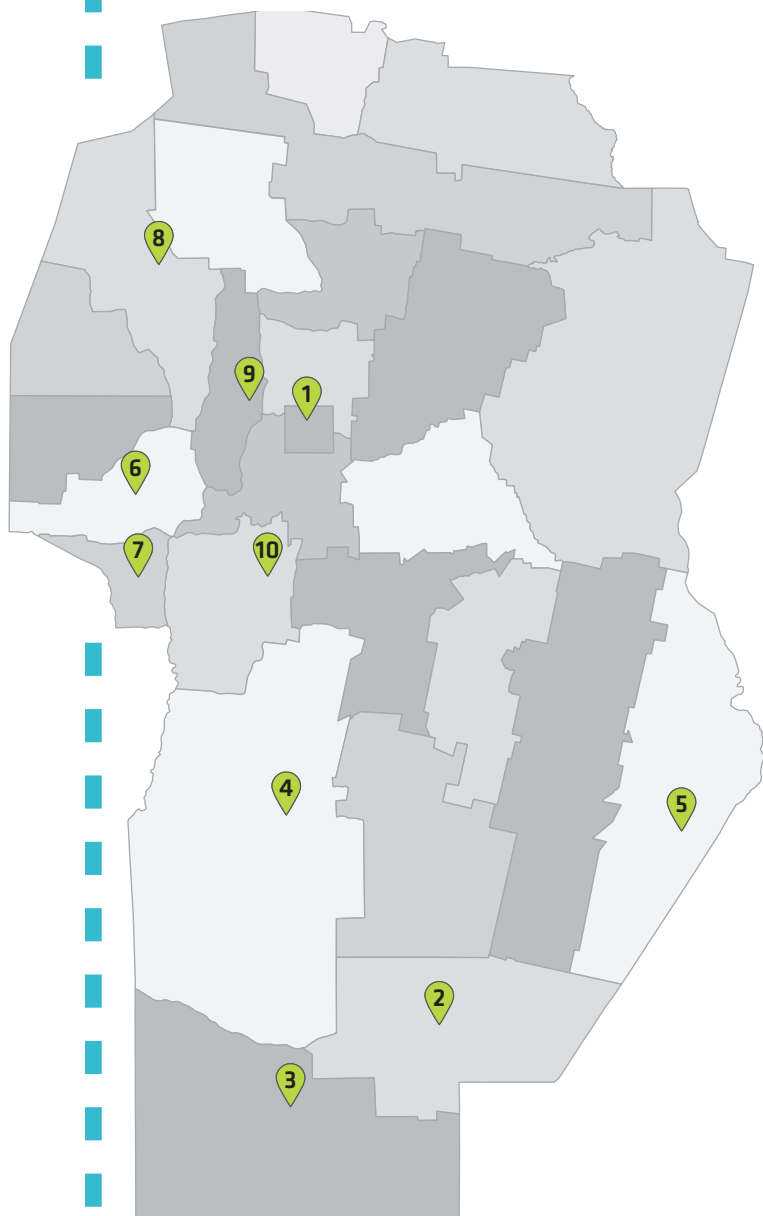

## Sedes del Club del Pedal

1. Córdoba Capital

2. Laboulaye

3. Mattaldi

4. Río Cuarto

5. Corral de Bustos

6. Mina Clavero

7. Villa Dolores

8. Cruz del Eje

9. La Cumbre

10. Embalse



# Promoción de Actividades Culturales

Promueve la creación y producción de programas y eventos vinculantes con diversas ramas artísticas.

## Ficha Técnica

### Eje de Gestión

Justicia Social

### Aspecto Material

ODS 4. Educación de calidad

Metas: 4.3-4.5-4.7

ODS 11. Ciudades y comunidades sostenibles.

Metas: 11.4

ODS 10. Reducción de las desigualdades

Metas: 10.3

### Grupo de Interés

Ciudadanos

### Repartición

 cultura.cba

# +Info

Estas actividades, como los espacios culturales de la provincia, buscan acercar al ciudadano al arte y la cultura. Se caracterizan por ser de libre acceso para su fomento

## Ciclo Derecho al Verano

Enero / Febrero  
Recitales populares y presentaciones teatrales.  
Entrada libre y gratuita  
Cine y teatro en escuelas de la Ciudad de Córdoba  
Funciones de Teatro para los Centros de Jubilados junto a la Secretaría de Equidad y Promoción del Empleo

## Disco es Cultura

Apoyo a la difusión de la producción discográfica local  
Ciclo de conciertos de presentación y lanzamiento de nuevos trabajos discográficos

## Cuerpos artísticos oficiales

Coro de Cámara  
Coro Polifónico  
Orquesta Sinfónica de Córdoba

## Músico Anfitrión

Ciclo de conciertos orientado al intercambio de experiencias profesionales y artísticas con colegas de todo el país. Busca apoyar el desarrollo de cantautores e intérpretes de Córdoba

## Festival Internacional de Jazz de Córdoba

Ocho días  
Agrupaciones extranjeras  
Músicos locales  
Artistas cordobeses radicados en el exterior

## Letras y Bibliotecas

Presentaciones de libros de prestigiosos autores con reconocimiento nacional e internacional

## Cine Móvil

Difunde el cine, lleva proyecciones a lugares que no cuentan con salas de cine

## Pensamiento

### Latinoamericano

Programa de capacitación con las temáticas de culturas indoafroamericanas

## Empadronamiento de artistas Ley 10.032

Fomenta la inscripción de los músicos y artistas que residan en el ámbito provincial

## Programa Cultura en las Cárceles

Abarca todos los establecimientos carcelarios  
Garantiza el acceso de internos a la práctica y aprendizaje de distintas expresiones culturales, tanto de internos como de personal del Servicio Penitenciario

# Grandes Números

## 2017

### Ciclo Derecho al Verano

- más de **65.000** personas participaron

### Disco es Cultura

- **4** fechas por mes con artistas locales
- **6000** espectadores
- Presentación de **35** discos

### Música Anfitrión

- **8** conciertos
- **2.700** espectadores

### Pensamiento Latinoamericano

- Más de **500** asistentes a los programas de capacitación
- Más de **120** asistentes a los cursos y talleres

### Letras y Bibliotecas

- **17.760** total de usuarios de la Biblioteca
- **3.960** usuarios (Biblioteca Córdoba) turno mañana
- **6.600** usuarios (Biblioteca Córdoba) turno tarde
- **52** eventos realizados durante el año  
Concurrencia **7.200**
- Hemeroteca: **400** artículos cargados

### Festival de Jazz

- Más de **20.000** espectadores
- **22** conciertos en **8** días
- **40** agrupaciones musicales
- Más de **300** artistas cordobeses en escena
- **10** artistas internacionales invitados

### Cuerpos Artísticos Oficiales

- Orquesta Sinfónica de Córdoba: **23** conciertos en la temporada
- Banda Sinfónica de la Provincia: **25** conciertos en la temporada
- Oficial de la Provincia: **15** conciertos en la temporada
- Orquesta Provincial de Música Ciudadana: **16** conciertos en la temporada
- Coro de Cámara de la Provincia: **15** conciertos en la temporada
- Coro Polifónico de Córdoba: **11** conciertos en la temporada
- Coro Polifónico Delfino Quirici: **19** conciertos en la temporada

### Programa Cultura en las Cárceles

- **120** libros restaurados
- Colección **revista Ñ restaurada**
- Colección **revista Deodoro restaurada**
- **200** libros donados a bibliotecas de penitenciarias provinciales.

### Cine Móvil

- Proyecciones en **35** localidades del interior provincial
- Proyecciones en **52** puntos de la ciudad de Córdoba

### Empadronamiento de Artistas

- **600** artistas locales empadronados

# Espacios Culturales

Buscan facilitar el acercamiento al patrimonio cultural de la Provincia de nuevos y habituales públicos a través de los espacios de producción y exposición artística.

## Ficha Técnica

### Eje de Gestión

Justicia Social

### Aspecto Material

ODS 4. Educación de calidad

Metas: 4.3-4.5-4.7

ODS 11. Ciudades y comunidades sostenibles.

Metas: 11.4

ODS 10. Reducción de las desigualdades

Metas: 10.3

### Grupo de Interés

Ciudadanos

### Repartición

 cultura.cba

## +Info

- Los espacios culturales de la Provincia tienen como función la conservación, promoción, difusión y extensión del patrimonio histórico, artístico y cultural

# Grandes Números 2017

## Archivo Histórico de la Provincia de Córdoba

**7.000** tomos de documentos de 1903 a 1974 - Fiscalía de Estado

**5.000** documentos cartográficos - Ministerio de Agua, Ambiente y Servicios Públicos

**2.000** tomos - Dirección General de Escuelas Primarias del Ministerio de Educación de la Provincia

**7.760** tomos (siglos XVII -XX) - Diagnóstico de conservación

**6.354** folios - intervenidos y digitalizados



Fotografías procedentes de la Dirección de Arquitectura de la Provincia y de particulares:

**14.000** fotografías en papel y postales (1928 a 1988)

**1936** unidades documentales, negativos acetato y diapositivas

**35** álbumes y cajas de fotografías del Fondo Ministerio de Agua, Ambiente y Servicios Públicos

Reproducción de más de **5.300** imágenes

**466** usuarios procedentes de toda la geografía provincial y de otras provincias

**304** consultas: **142** corresponden a la revisión de índices de referencias documentales y

**162** a consultas de libros y revistas

El acervo bibliográfico alcanzó un total de **7.150** piezas

**229** visitas

## Centro Cultural Córdoba

Feria Infantil del Libro

**20.000** personas

**70** espectáculos (música, narraciones, teatro, títeres, presentaciones de libros y proyecciones cinematográficas)

Expo Cuerpo Humano

**130** piezas de restos humanos disecados y plastinados

FIT MERCOSUR

**500** artistas

**150** actividades

Cine

**200** funciones

**7000** asistentes

Sábados de Backgammon

**20** jugadores

## Teatro del Libertador San Martín

**245** funciones en toda la Provincia

**2** presentaciones en el Centro Cultural Kirchner de la ciudad de Buenos Aires

**41** funciones en el interior provincial

Más de **80.000** espectadores en la Sala Mayor y en la Sala Luis de Tejeda

Más de **32.000** espectadores en las funciones gratuitas realizadas en la Capital (tanto en las Salas del Teatro más las realizadas en espacios alternativos)

Más de **10.500** espectadores asistieron a funciones gratuitas en el interior provincial

Total de espectadores en la temporada 2017 **122.000** personas

## Museo Superior de Bellas Artes Evita - Palacio Ferreyra

**16** exposiciones

**1** congreso

**18** actividades como conferencias, intervenciones, talleres, jornadas

**3** Capacitaciones

Actividades de cooperación con otros ministerios:

Secretaría de Integración Regional y Relaciones Internacionales

Universidad Provincial

Universidad Nacional de Córdoba

Secretaría de Lucha contra la Violencia a la Mujer y Trata de Personas. **2** visitas de **150** mujeres

**8** actividades de Extensión

**38** eventos con reparticiones del gobierno de la Provincia de Córdoba y otras instituciones

## Museo Provincial de Ciencias Naturales Dr. Arturo Illia

**35.000** visitantes particulares

**30.000** visitantes que participaron en propuestas educativas para instituciones como: visitas guiadas, talleres, charlas

Campaña para rescate de fósiles en Río Cuarto

Día Internacional de la Fascinación por las Plantas: evento en conjunto con la Facultad de Ciencias Agropecuarias de la UNC y el INTA

más de **25** stands expositivos e interactivos

Más de **1.000** participantes

Muestra Máquinas en Acción. De lo analógico a lo digital. Leonardo Da Vinci. En conjunto con el Ministerio de Ciencia y Tecnología participación de **15** estudiantes de la Facultad de Matemática, Astronomía y Física y la Facultad de Ciencias Exactas, Físicas y Naturales de la Universidad Nacional de Córdoba.

**18.000** visitantes

## Teatro Real

Actividades del Teatro Real **374** actividades **109.469** espectadores

Festival MERCOSUR **150** actividades **50.000** espectadores

Pensar con Humor **70** actividades **20.000** espectadores

Totales **594** actividades **179.469** espectadores

## Museo Provincial Emilio Caraffa

**23** Muestras. Área de Educación

**30** Presentaciones

**150** Recorridos mediados  
Ciclos de cine, talleres, intervenciones artísticas, entre otras actividades

# Territorio

## Espacios Culturales en la Ciudad de Córdoba

- 1. Museo de la Mujer (Rivera Indarte 8)
- 2. Biblioteca Córdoba (27 de Abril 375)
- 3. Ciudad de las Artes (Av. Pablo Ricchieri 1955)
- 4. Archivo Histórico de la Provincia de Córdoba (Av. Poeta Lugones 401)
- 4. Centro Cultural Córdoba (Av. Poeta Lugones 401)
- 5. Paseo del Buen Pastor (Av. Hipólito Yrigoyen 325)
- 6. Teatro del Libertador San Martín (Vélez Sársfield 365)
- 7. Teatro Real (San Jerónimo 66)
- 8. Centro de Arte Contemporáneo Chateau Carreras (Ramón Cárcano 1099-1199)
- 9. Museo de Fotografía Palacio Dionisi (Av. Hipolito Yrigoyen 622)
- 10. Museo Histórico Provincial Marques de Sobremonte (Rosario de Sta Fe 218)
- 11. Museo Provincial de Ciencias Naturales Dr. Arturo Illia (Av. Poeta Lugones 395)
- 12. Museo Provincial Emilio Caraffa (Av. Poeta Lugones 411)
- 13. Museo Superior de Bellas Artes Evita - Palacio Ferreyra (Av. Hipólito Yrigoyen 511)







# Crecimiento Económico Sostenible

PROSPERIDAD



## Prosperidad

..."El futuro no se espera, no llega, el futuro se hace. Por eso, hoy no hay rincón de nuestra querida provincia que no tenga una obra en marcha"...

**Juan Schiaretti**

TRABAJO DECENTE  
Y CRECIMIENTO  
ECONÓMICO



9 INDUSTRIA,  
INNOVACIÓN E  
INFRAESTRUCTURA



10 REDUCCIÓN DE LAS  
DESIGUALDADES



11



# Crecimiento Económico Sostenible

PROSPERIDAD



Este capítulo abarca las medidas ejecutadas para promover el Crecimiento Económico Sostenible sostenido, el empleo pleno y el trabajo decente para todos, a la par de lograr que las ciudades y asentamientos sean inclusivos, seguros y resilientes.

TRABAJO DECENTE Y CRECIMIENTO ECONÓMICO



9 INDUSTRIA, INNOVACIÓN E INFRAESTRUCTURA



10 REDUCCIÓN DE LAS DESIGUALDADES



Crecimiento Económico Sostenible



# Infraestructura Vial

Obras para mantener las rutas en buenas condiciones la transitabilidad y seguridad, como también ampliar la capacidad de las mismas para una correcta explotación de la Red Vial de la Provincia.

## Ficha Técnica

### Eje de Gestión

Crecimiento Económico Sostenible

### Aspecto Material

ODS 9: Industria, Innovación e Infraestructura

Metas: 9.1; 9.4

ODS 8: Trabajo Decente y Crecimiento Económico Sostenible

Metas: 8.3

### Grupo de Interés

Ciudadanos

### Repartición

Ministerio de  
**OBRAS PÚBLICAS Y  
FINANCIAMIENTO**

# + Info

Dotar de infraestructura vial a la provincia, mediante la construcción de nuevas rutas y autovías, mejoramiento y conservación de los caminos para

Desarrollo Productivo

Conectividad interna e internacional

Desarrollo Turístico

## Grandes Números

### Infraestructura Vial para el Desarrollo Turístico

Pavimentación de Rutas

Finalizadas y Habilitadas

2016: **9,5 km**

2017: **76 Km**

en Ejecución

Rehabilitación de Rutas

En Ejecución:

**230 Km**

### Total de Autovías y Rutas Pavimentadas

Finalizadas y Habilitadas

2016: **76,1 km**

2017: **213,67 km**

En Ejecución:

**579,9 Km**

### Infraestructura Vial para el Desarrollo Productivo

Pavimentación de Rutas

Finalizadas y Habilitadas

2016: **52,6 km**

2017: **30,93 km**

En Ejecución:

**265,99 Km**

Rehabilitación de Rutas

Finalizadas y Habilitadas

2016: **55 km**

2017: **195 km**

En Ejecución:

**1.361,05 Km**

**1.700,8 Km**

incorporando obras de Nación

### Infraestructura Vial Estratégica

Pavimentación de Autovías

Finalizadas y Habilitadas

2016: **14 km**

2017: **182,74 km**

En Ejecución:

**78,31 Km**

**237,1 Km**

incorporando obras de Nación

# Territorio

## Infraestructura Vial para el Desarrollo Productivo Plan Vial 2016 - 2019

La Provincia cuenta con **5.004** km.  
de rutas pavimentadas, siendo la  
segunda en extensión del País.

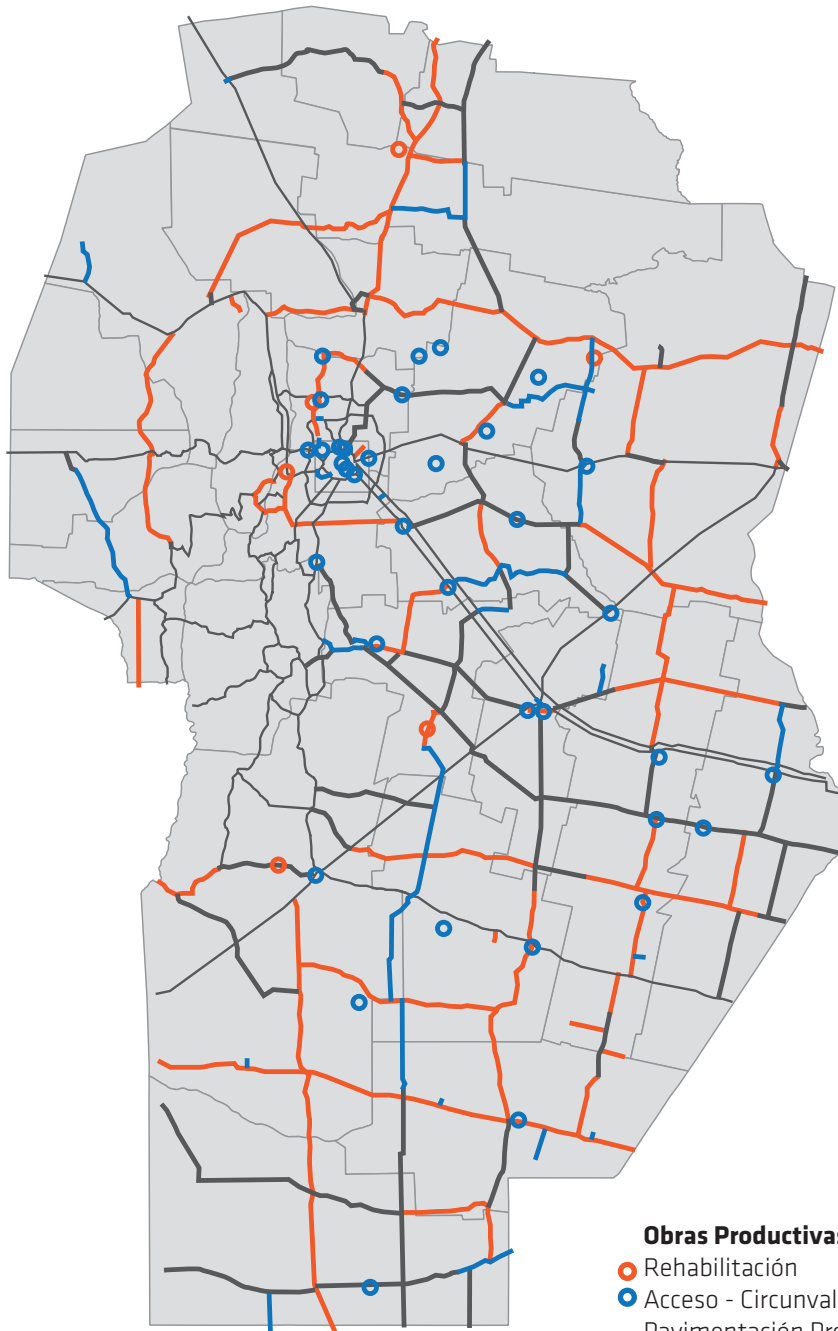

### Obras Productivas

- Rehabilitación
- Acceso - Circunvalación - Puente
- Pavimentación Productiva
- Rehabilitación Productiva
- **Corredor de desarrollo regional**  
Productivo

## Infraestructura Vial para el Desarrollo Turístico

Plan Vial 2016 - 2019

### Obras de Pavimentación

- Accesos - Circunvalación - Puente
- Pavimentación Turística
- Rehabilitación Turística
- Corredor de desarrollo regional
- Turístico

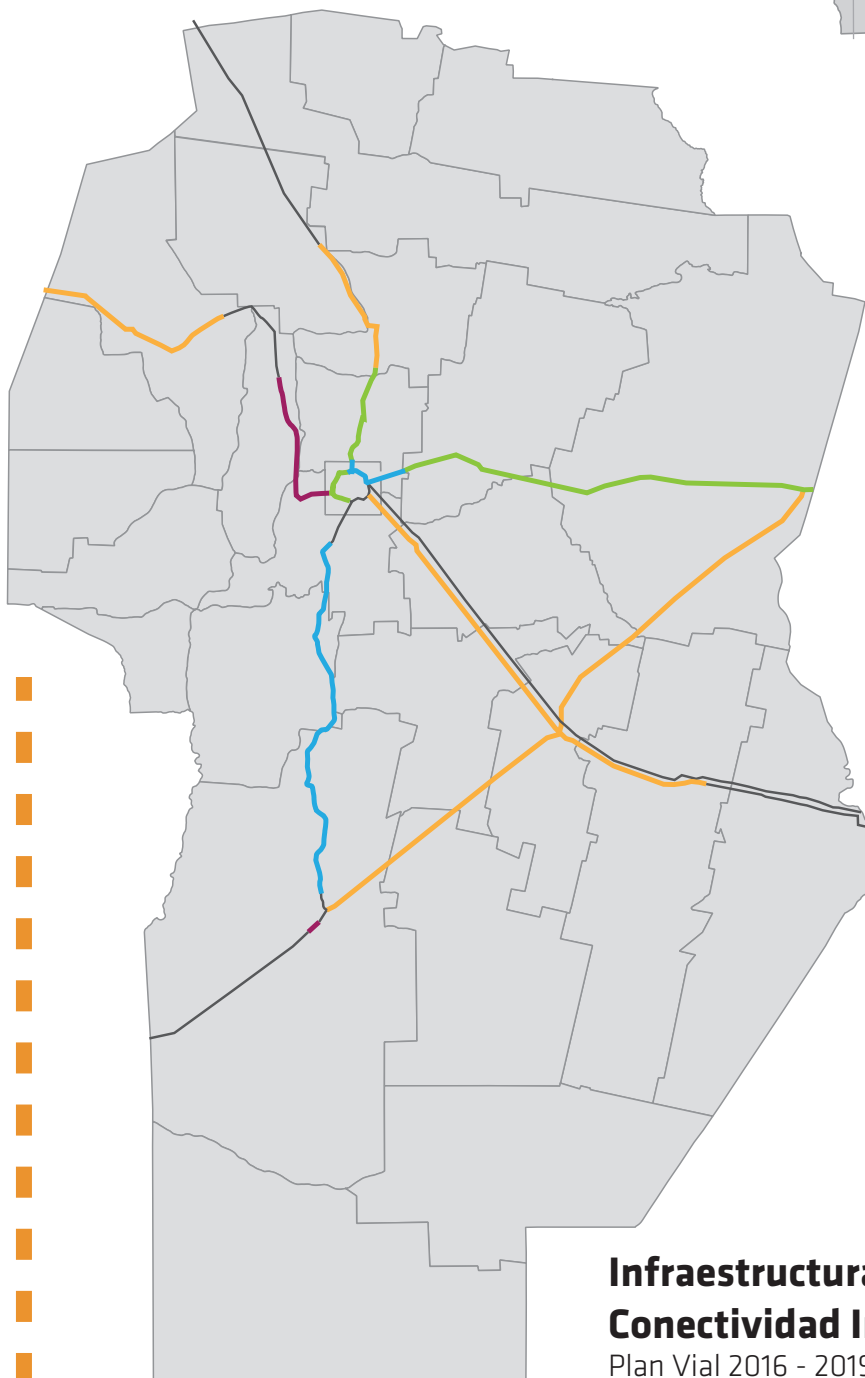
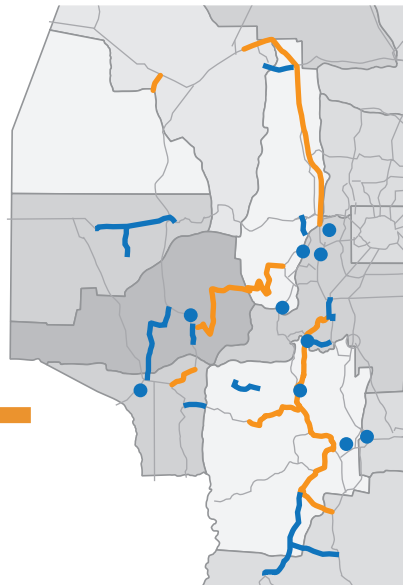

### Referencia

- Corredor Bioceánico
- Autovía en proyecto
- Autovía en ejecución
- Autovía Finalizada/  
habilitada 2017
- Rehabilitación Rutas

## Infraestructura Vial Conectividad Internacional

Plan Vial 2016 - 2019

# Plan Integral de Desarrollo Energético: Programa Integral de Infraestructura Gasífera

Este programa apunta a duplicar la infraestructura gasífera en la Provincia de Córdoba, para abastecer con gas natural al 98% de su población, comercios, industrias, mejorando la calidad de vida de sus habitantes y fomentando el desarrollo industrial.

## Ficha Técnica

### Eje de Gestión

Crecimiento Económico Sostenible

### Aspecto Material

ODS 9 Industria, Innovación e Infraestructura

Metas: 9.1; 9.4; 9b; 9c

ODS 7 Energía Asequible y No contaminante

Metas 7.1; 7.2; 7.3

ODS 12 Producción y Consumo Responsable

Metas 12.7

### Referencia Metodológica

Contiene indicadores de la Guía G4 de Global Reporting Initiative

### Grupo de Interés

Ciudadanos

### Repartición

Ministerio de  
**AGUA, AMBIENTE  
Y SERVICIOS PÚBLICOS**

**+Info**  
G4-EC7



\* Incluye gasoductos troncales y regionales



2017

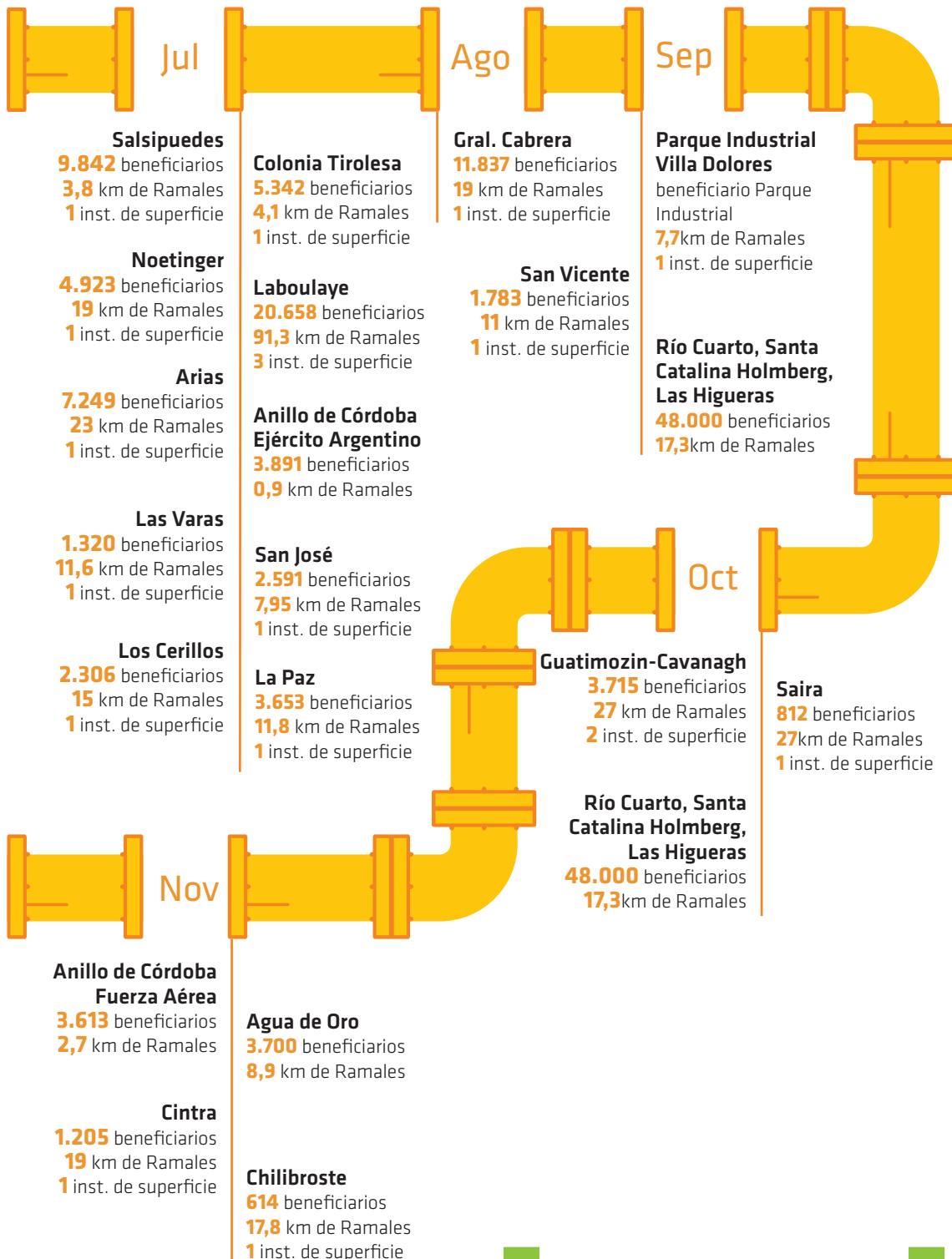

En 2 años **262.127** cordobeses se beneficiaron con las obras de gasoductos

# Grandes Números

## 2017

2016  
Beneficiarios **77.110**

Beneficiarios **185.017**

### Gasoductos regionales

#### Infraestructura existente

- 140** localidades
- 2.300.000** de cordobeses
- 30.000** industrias y comercios
- 2.800** km de gasoductos

#### Infraestructura en ejecución

- 63** localidades
- 180.000** cordobeses
- 616** km de gasoductos
- 52** instalaciones de superficie
- 307** km habilitados
- 40** inst. superficie habilitadas

#### Programa para el desarrollo de redes de gas natural

- 26** departamentos
- 160** localidades
- 84** carpetas presentadas en ECOGAS
- 59** Anteproyectos emitidos

#### Gasoductos Troncales

- 175** localidades
- 782.000** cordobeses
- 2.327** km de gasoductos
- 182** inst. superficie

#### Fondo para el financiamiento de redes domiciliarias de gas natural:

Subsidio para cubrir el costo de la red de gas

- 50%** a personas por debajo de la línea de la pobreza
- 100%** a personas por debajo de la línea de la indigencia

#### Redes domiciliarias de gas

- Refuerzos para **65** localidades que cuentan con gas natural
- 100.000** usuarios potenciales
- 401.490** habitantes

- Obras para **170** localidades nuevas
- 143.000** usuarios potenciales
- 572.000** habitantes

- 238** localidades beneficiadas en total
- 973.490** habitantes

# Territorio

## Obras de Gasoductos

### Gasoducto Regional

- r** 1- Sistema Sierras Chicas
- 2- Las Varas
- 3- Saturnino María Laspiur
- 4- Parque Ind. Villa Dolores
- 5- Camino de la costa
- 7- Ruta 8
- 8- Ruta 7

### Gasoducto Troncal

- t** 1- Norte
- 2- Oeste
- 3- Punilla
- 4- Anillo de Cba y Gran Cba
- 5- Este
- 6- Centro II
- 7- Centro
- 8- Sureste
- 9- Sureste
- 10- Sur

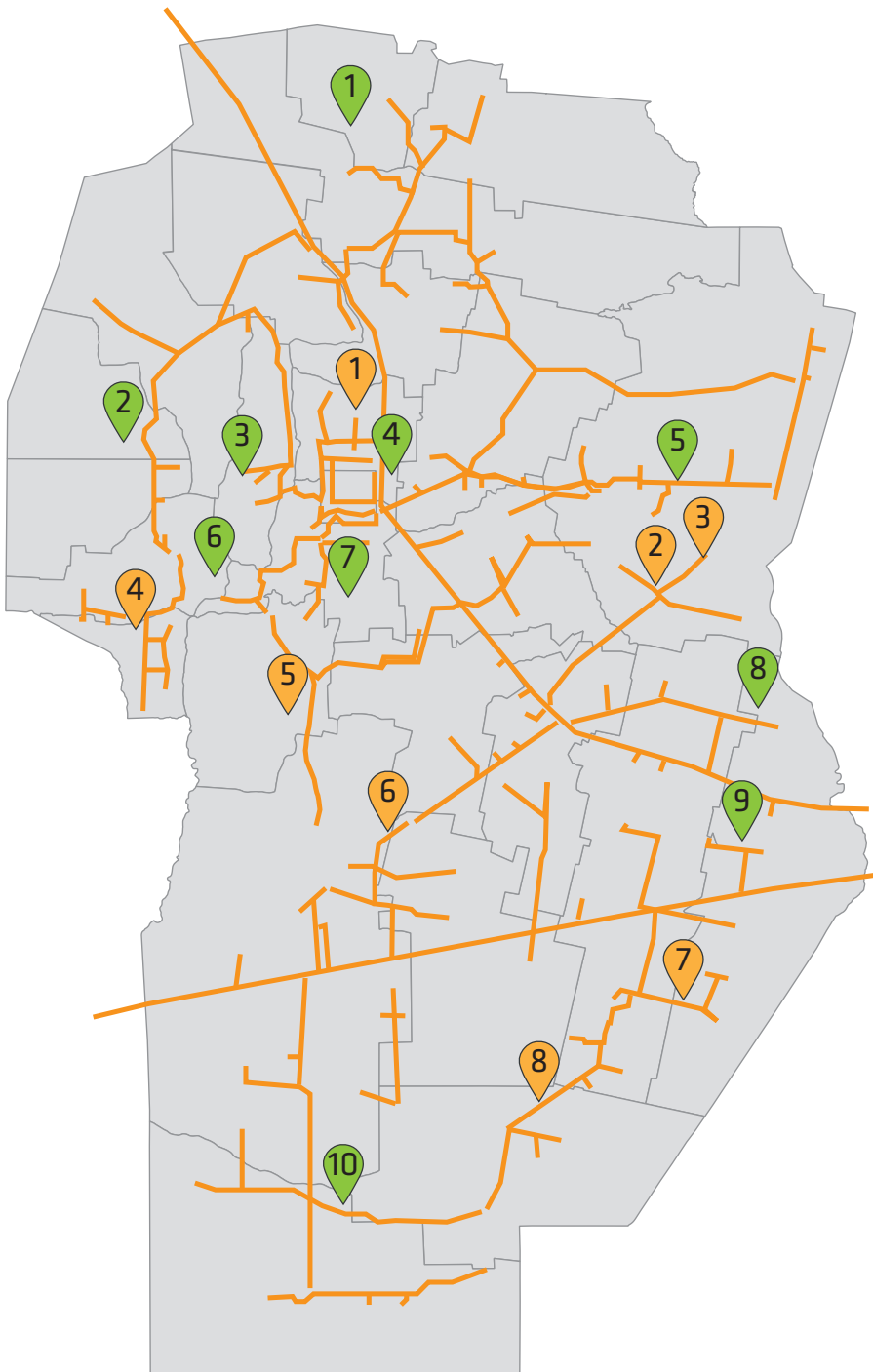

# Plan Integral de Desarrollo Energético: Programa Integral de Infraestructura Eléctrica

Su finalidad es generar obras de transporte y distribución de Energía Eléctrica, inversión en equipamiento, implementación de programas de eficiencia energética y educativos para el uso responsable de la energía.

## Ficha Técnica

### Eje de Gestión

Crecimiento Económico Sostenible

### Aspecto Material

ODS 7 Energía Asequible y No contaminante

Metas 7.1; 7.2; 7.3

ODS 9 Industria, Innovación e Infraestructura

Metas: 9.1; 9.4; 9b; 9c

ODS 12 Producción y Consumo Responsable

Metas 12.7

### Grupo de Interés

Ciudadanos

### Repartición

Ministerio de  
**AGUA, AMBIENTE  
Y SERVICIOS PÚBLICOS**

# +Info

## Plan Quinquenal 2015 - 2019

- + Descentralización de la Atención Comercial**  
 Readequación de nuestros centros de Atención Comercial en toda la Provincia para brindar **atención integral, ágil y personalizada**
- + Adquisición de Equipamiento**  
 Incorporación de **vehículos y materiales** para el mantenimiento eléctrico. además de tecnología de punta en equipos de comunicación
- + USORES**  
 Uso responsable y seguro de la energía eléctrica. Un ambicioso **programa educativo** para el uso responsable y seguro de la energía eléctrica

  - Programas de **Capacitación** - Formación Específica sobre Uso responsable y seguro de la energía eléctrica
  - Iniciativas orientadas a la **difusión e información** sobre las pautas que determinan el uso responsable y seguro de la energía eléctrica
  - Acciones destinadas a generar motivación e incentivo
- + EPEC Integrada**  
**Alcanzando** de manera directa o indirecta por medio de las cooperativas eléctricas **a todos sus habitantes**

  - Generación de energía
  - Transporte de energía
  - Distribución de energía
- + Plan de Obras**  
 Ejecutamos obras en **transporte y distribución** que mejoran sustancialmente el servicio en toda la provincia

  - Repotenciaciones
  - Nuevas estaciones transformadoras
  - Construcción de redes de cable preensamblado
  - Lineas de alta tensión
  - Nuevos distribuidores

# Grandes Números

## 1. Descentralización de la Atención Comercial

**43%** Oficinas comerciales Ejecutados y en ejecución

**12** Terminales de autoconsulta y autogestión  
 Se prevé la incorporación de 5 nuevas terminales

2016

2017

**450** agentes capacitados

**95** agentes capacitados

Certificación ISO 9001/15 en todos los Procesos Comerciales.

Certificación ISO 9001/15 en procesos de Cobranzas Centralizada  
 Revalidación de ISO 9001/15 en procesos de Facturación Masiva Usuarios Comunes

## 2. Plan de Obras en Transporte y Distribución

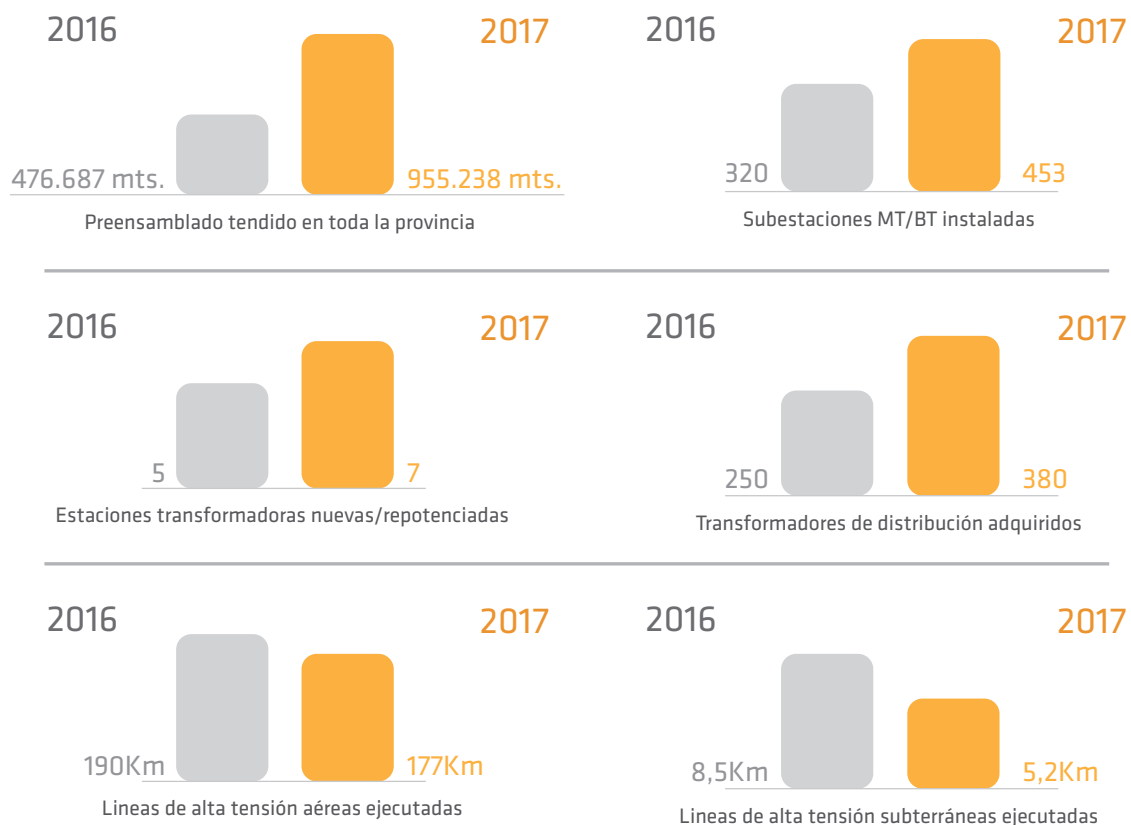

## 3. Equipamiento

### Incorporación de transformadores de potencia



**Equipamiento para contingencias**

**Incorporación de 5 MVA en generación móvil**

**6 x 130** kVA (BT)

**2 x 630** kVA (BT)

**5 x 1,2** MBA (BT) Para generación distribuida

**Incorporación de Estaciones Móviles para contingencias**

Compra de dos ET móviles **132/66/33/ 13,2 kV de 30 MVA**

**Equipamiento de Comunicaciones**

Tendido de fibra Óptica para red de telecomunicaciones

**Sistema Radio Móvil Digital para cuadrilla operativa de toda la Provincia**

**Equipamiento Informático, licencias de Software y Aplicativos Genéricos**

## 4. Uso Responsable y Seguro de la Energía Eléctrica



### Programa Provincial de **EFICIENCIA ENERGÉTICA** (PROPEE)

Formación de **50 responsables energéticos** en PyMEs y 50 en el Sector Público

Financiamiento para **Coworking a 10 empresas** incipientes de servicios energéticos y energías renovables

Realizar una **plataforma web** donde articular oferta y demanda de soluciones energéticas

Diseño de **5 manuales de buenas prácticas** para los distintos sectores de consumo

Creación del **Programa de Etiquetación Edilicia**

**3 Instalaciones de equipamiento solar fotovoltaico** para generación distribuida en Edificios Públicos

Financiamiento de **30 auditorías energéticas** en PyMEs industriales y comerciales

Financiamiento a **30 eventos científicos**, académicos y empresariales vinculados a **eficiencia energética y energías renovables**

Realización de **20 jornadas desensibilización** en eficiencia energética y energías renovables en el interior provincial

Financiamiento público de **20 cursos y actividades de formación**

**10 Premios a las buenas prácticas** en eficiencia energética y energías renovables en industrias y comercios

**Hackaton** en apps para eficiencia energética y renovables

**Recambio de Tecnologías de alumbrado público** (luminarias LED)

**Energías Renovables en MERCADOS RURALES DISTANTES (PERMER I)**

Mantenimiento predictivo y correctivo en instalaciones en funcionamiento en:

- **131** Escuelas Rurales. Sistemas fotovoltaicos o mixtos (Solar-Eólico).
- **133** Estaciones de Radiocomunicaciones en Escuelas Rurales y Centros de Atención Primaria de la Salud. Red única de emergencias
- **7** Estaciones Repetidoras de radiocomunicaciones y Red única de emergencias,
- **70** viviendas del Plan de Desarrollo del Noroeste

# Territorio

## Centros de atención Empresa Provincial de Energía Córdoba

-  CAC Inaugurado
-  CAC en proyecto

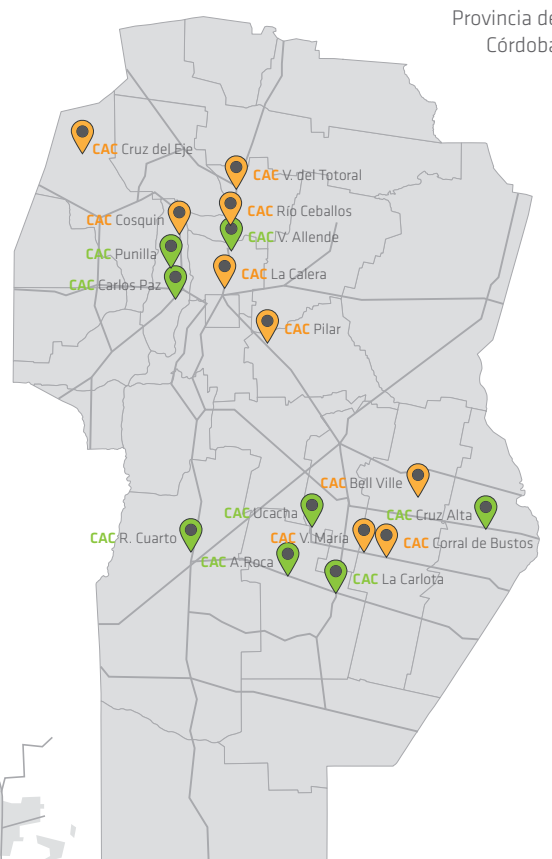
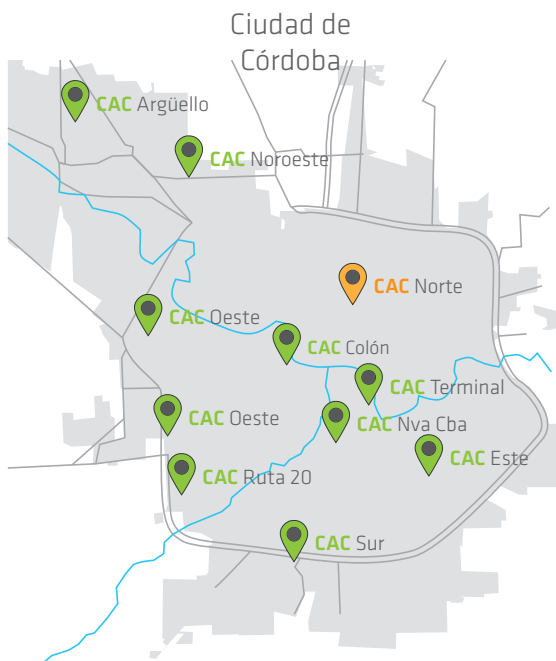



# Promoción del Empleo

Acciones que abordan diversas problemáticas sociales dirigidas a dignificar a las personas en el ejercicio de sus derechos y permitirles insertarse en el mercado laboral.

## Ficha Técnica

### Eje de Gestión

Crecimiento Económico Sostenible

### Aspecto Material

ODS 8. Trabajo decente y Crecimiento Económico Sostenible

Metas 8.3 - 8.5 - 8.6 - 8.8

### Grupo de Interés

Ciudadanos

Organizaciones

### Repartición

Secretaría de  
**EQUIDAD Y PROMOCIÓN  
DEL EMPLEO**



# + Info



## Programa de Inclusión Laboral para Adultos Varones

- Facilitar la transición hacia el empleo formal de adultos varones desempleados **mayores de 25 años**
- Capacitación y entrenamiento en ambientes de trabajo de empresas y/o empleadores
- Inicio en 2017 con un cupo de **10.000** beneficiarios

## Portal de empleo

- Para asesorar a los empleadores en la etapa inicial del proceso de selección de personal
  - Herramienta gratuita, para promover la vinculación de las personas en búsqueda de empleo con las empresas que desean incorporar personal



## Programa Primer Paso (PPP)

Marca registrada en la Provincia de Córdoba desde 1999

- Pretende mejorar las condiciones de empleabilidad de los jóvenes
- Asignación Estímulo **\$3500** mensuales



## Programa Primer Paso Aprendiz (PPP/A)

- Para jóvenes de 16 a 24 años escolarizados en cualquiera de los niveles educativos
- Práctica laboral en ambientes de trabajo de empresas o empleadores privados
- Asignación Estímulo **\$4.000** mensuales

## Programa de Capacitación en Oficios

Cursos gratuitos con certificación oficial para todas las personas de 16 años en adelante, sin importar su nivel de estudios ni su condición laboral

## Centros de Desarrollo Regional

- Oficinas descentralizadas de la Secretaría de Equidad y Promoción del Empleo donde:
  - se dictan cursos y se gestiona la inscripción, el dictado, y la entrega de los certificados
  - se realizan los trámites inherentes a cada uno de los planes y programas
- Distribuidos a lo largo de toda la provincia de Córdoba

# Grandes Números

## PPP y PPP/A



**12.494** empresas y empleadores del sector privado

**6.784** empresas en donde se desarrollan el PPP y el PPP/A

Durante el 2017, **20.129 cordobeses** accedieron a puestos laborales a través los diversos programas de empleo

## Portal de empleo

| 2016   | 2017          |
|--|---------------|
| 34.675 postulantes registrados                 | <b>29.284</b> |
| <b>63.959</b> total de postulantes registrados |               |

## Programa de Inclusión Laboral para Adultos Varones

**5.129**

beneficiarios

## Programa de Capacitación en Oficios 2016 - 2017:

Se dictaron **3145** cursos de capacitación en oficios.

- Formación en más de **27** sectores productivos

**56.600** personas participantes.

- **+ de 25.000** en situación de vulnerabilidad

## Centros de Desarrollo Regional 2016 - 2017:

- 35** centros en el interior provincial
- 3** escuelas de capacitación en oficios
- 6** plazas productivas en Córdoba Capital

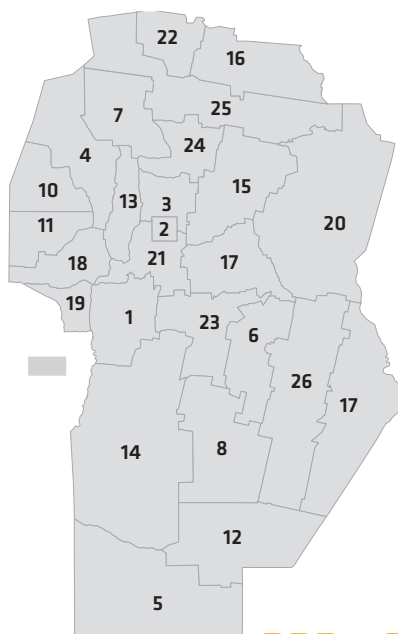

# Territorio

## Beneficiarios por Departamento

### PPP y PPP/A

|                           |       |
|---------------------------|-------|
| 1. Calamuchita            | 199   |
| 2. Capital                | 3.747 |
| 3. Colón                  | 974   |
| 4. Cruz Del Eje           | 254   |
| 5. General Roca           | 135   |
| 6. General San Martín     | 513   |
| 7. Ischilin               | 149   |
| 8. Juárez Celman          | 247   |
| 9. Marcos Juárez          | 395   |
| 10. Minas                 | 22    |
| 11. Pocho                 | 18    |
| 12. Pte. Roque Saenz Peña | 703   |
| 13. Punilla               | 1.047 |
| 14. Río Cuarto            | 206   |
| 15. Río Primero           | 60    |
| 16. Río Seco              | 463   |
| 17. Río Segundo           | 142   |
| 18. San Alberto           | 160   |
| 19. San Javier            | 233   |
| 20. San Justo             | 890   |
| 21. Santa María           | 429   |
| 22. Sobremonte            | 19    |
| 23. Tercero Arriba        | 444   |
| 24. Totoral               | 87    |
| 25. Tulumba               | 52    |
| 26. Unión                 | 412   |

### P.I.L.A

|                           |       |
|---------------------------|-------|
| 1. Calamuchita            | 45    |
| 2. Capital                | 1.948 |
| 3. Colón                  | 269   |
| 4. Cruz Del Eje           | 160   |
| 5. General Roca           | 66    |
| 6. General San Martín     | 129   |
| 7. Ischilin               | 106   |
| 8. Juárez Celman          | 100   |
| 9. Marcos Juárez          | 144   |
| 10. Minas                 | 8     |
| 11. Pocho                 | 12    |
| 12. Pte. Roque Saenz Peña | 122   |
| 13. Punilla               | 203   |
| 14. Río Cuarto            | 296   |
| 15. Río Primero           | 61    |
| 16. Río Seco              | 45    |
| 17. Río Segundo           | 166   |
| 18. San Alberto           | 97    |
| 19. San Javier            | 200   |
| 20. San Justo             | 410   |
| 21. Santa María           | 122   |
| 22. Sobremonte            | 24    |
| 23. Tercero Arriba        | 147   |
| 24. Totoral               | 52    |
| 25. Tulumba               | 29    |
| 26. Unión                 | 168   |

# Prevención y Erradicación del Trabajo Infantil

Acciones desarrolladas para prevenir y evitar el trabajo infantil prohibido y al mismo tiempo proteger el trabajo adolescente.

## Ficha Técnica

### Eje de Gestión

Crecimiento Económico Sostenible

### Aspecto Material

ODS 8 Trabajo Decente y Crecimiento Económico Sostenible

Metas: 8.7

ODS 17 Alianzas para lograr los objetivos

Metas: 17.7

### Referencia Metodológica

Contiene indicadores de la Guía G4 de Global Reporting Initiative

### Grupo de Interés

Ciudadanos

### Repartición

Ministerio de

**TRABAJO**





## Comisión Provincial para la Erradicación del Trabajo Infantil (COPRETI)

Creada el 12 de junio de 2008, por Decreto provincial 887/2008



### Plan Provincial para la prevención y erradicación del trabajo infantil y protección del trabajo adolescente 2016-2019

#### Objetivos

- **Prevenir y erradicar progresivamente el trabajo infantil** mediante la articulación de todos los niveles gubernamentales y los actores sociales involucrados en el tema
- Garantizar el cumplimiento del conjunto de regulaciones y protecciones establecidas por la ley en aquellas situaciones de trabajo adolescente
- Sensibilizar, capacitar y fortalecer en su accionar a los actores gubernamentales y de la sociedad civil para la **prevención y atención de la problemática del trabajo infantil**



### “Copreti va a la Escuela, los adolescentes toman la palabra”

#### Articulado con el Ministerio de Educación.

- Para divulgar y problematizar el trabajo infantil y el trabajo adolescente
- Destinado a niñas y niños de 6° grado, y de 1° año del nivel medio de escuelas públicas de la provincia de Córdoba

# Grandes Números

## Denuncias

2016

2017



2016

2017



2016

2017

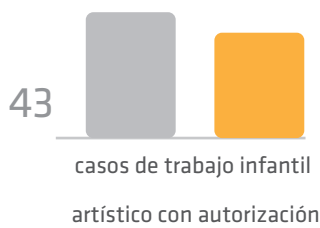

2016

2017



2016

2017



2016

2017



**Copreti va a la escuela**  
los adolescentes toman la palabra

**487** niños

**36** docentes

**68** padres y madres

Se visitaron **9** escuelas de: **La Carbonada, Potrero del Estado La paz, Las Tapias, Media Naranja, Los Chañaritos, Socavones, ciudad Barrio Villa Retiro y zona rural de O'Higgins al 8500**

# Banco de la Gente

Banco creado para promover la actividad emprendedora mediante el otorgamiento de préstamos, asistencia técnica, asesoramiento y capacitación.

## Ficha Técnica

### Eje de Gestión

Crecimiento Económico Sostenible

### Aspecto Material

ODS 8: Trabajo Decente y Crecimiento Económico Sostenible

Metas: 8.3; 8.10

ODS 1: Fin de la Pobreza

ODS 2: Hambre Cero

Metas: 2.1; 2.2

Metas: 1.3

### Grupo de Interés

Ciudadanos

### Repartición

Secretaría de  
**EQUIDAD Y PROMOCIÓN  
DEL EMPLEO**

35-



+ Info



Préstamos sin interés,  
individuales y asociativos

### Líneas de crédito

#### Línea 1: Microcréditos Destino Libre a través de ONG - Grupos Solidarios

- Para la compra de bienes de consumo. Sistema de aval a través de grupos solidarios organizados y presentados por ONG pertenecientes a la Red del banco de la Gente
- Préstamos de **\$6 mil**  
A devolver en **20** cuotas mensuales.
- Los integrantes del grupo solidario se garantizan entre sí

#### Línea 2: Microcréditos Destino Libre con Garantía Individual

- Para cubrir necesidades del hogar
- A Personas que necesiten financiamiento para cubrir necesidades de su familia
- Préstamo individual de **\$8 mil**
- A devolver en **20** cuotas mensuales
- **Garantía** a sola firma o con garantía de terceros

#### Línea 3: Microcréditos Productivo individuales y asociativos para Mujeres a través de ONG - Grupos Solidarios

- Para Jefas de familia con hijos a cargo que necesiten financiamiento para el desarrollo de un microemprendimiento productivo, comercial y/o de servicios existente o en formación
- **Montos:**  
Proyectos individuales: **\$10 mil**  
Proyectos asociativos: **\$35 mil** (se abonará un máximo de **\$7 mil** por cada socio integrante)
- **Devolución** en hasta **25 cuotas** de  
**\$400** en Proyectos individuales  
**\$1400** en Proyectos asociativos
- **Garantía:**  
Proyectos individuales: garantías solidarias entre los integrantes del grupo  
Proyectos asociativos: todos los socios son garantes solidarios

## Líneas de crédito

### Línea 4: Microcréditos Individuales para el financiamiento de proyectos productivos, comerciales y/o servicios

- Para microemprendedores de sectores vulnerables que quieran llevar adelante una actividad productiva comercial y/o de servicios, de manera individual
- Préstamo individual de **\$18 mil**
- A devolver en **30** cuotas
- **Garantía** a sola firma

### Línea 5: Microcréditos para emprendedores capacitados en los programas de oficio

- Para microemprendedores que hayan sido capacitados en los programas de oficio de la Secretaría de Equidad y Promoción del Empleo
- Préstamo individual de **\$20 mil**
- A devolver en **30** cuotas

### Línea 6: Microcréditos de Destino Libre para Grupos Solidarios del Noroeste Córdoba

- Para compra de bienes o servicios destinados a mejorar su calidad de vida y que estén domiciliadas en localidades de los siguientes departamentos de la provincia de Córdoba: Río Seco, Tulumba, Sobremonte, Ischilín, Cruz del Eje, Minas, Pocho, Totoral, San Javier y San Alberto
- Prestamos individual de **\$ 6 mil**
- A devolver en **20** cuotas de **\$ 300**
- **Garantía:** los integrantes del grupo solidario se garantizan entre sí

### Línea 7: Microcréditos Productivo individuales y asociativos para personas a través de ONGs - Grupos Solidarios

- Para Jefes de familia con hijos a cargo que necesiten financiamiento para el desarrollo de un microemprendimiento productivo, comercial y/o de servicios existente o en formación
- Montos:
  - proyectos individuales: **\$9 mil**
  - proyectos asociativos: **\$30 mil** (Se abonará un máximo de **\$6mil** por cada socio integrante)
- A devolver en **25** cuotas de:
  - \$360** en Proyectos individuales
  - \$1.200** en Proyectos asociativos
- **Garantía:**
  - Proyectos individuales:** garantías solidarias entre los integrantes del grupo
  - Proyectos asociativos:** todos los socios son garantes solidarios

Durante el período 2015-2017  
el Banco de la Gente otorgó  
**5.032 créditos**

# Grandes Números

## Entrega de microcréditos

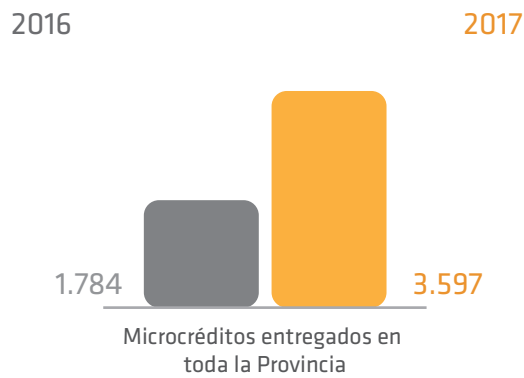

27 ONG forman parte de la Red del Banco de la Gente

24  
Córdoba Capital

3  
Interior

## Préstamos entregados

| 2016         | Departamento       | 2017         |
|--------------|--------------------|--------------|
| -            | Calamuchita        | <b>59</b>    |
| <b>1.417</b> | Capital            | <b>1.646</b> |
| <b>125</b>   | Colón              | <b>216</b>   |
| <b>47</b>    | Cruz Del Eje       | <b>77</b>    |
| -            | General Roca       | <b>2</b>     |
| <b>1</b>     | General San Martín | <b>100</b>   |
| -            | Ischilin           | <b>11</b>    |
| -            | Juárez Celman      | <b>142</b>   |
| -            | Marcos Juarez      | <b>6</b>     |
| -            | Minas              | <b>3</b>     |
| <b>2</b>     | Pocho              | <b>5</b>     |
| <b>40</b>    | Punilla            | <b>307</b>   |
| <b>59</b>    | Río Cuarto         | <b>581</b>   |

| 2016         | Departamento          | 2017         |
|--------------|-----------------------|--------------|
| <b>2</b>     | Río Primero           | <b>27</b>    |
| <b>10</b>    | Río Seco              | <b>5</b>     |
| <b>6</b>     | Río Segundo           | <b>49</b>    |
| -            | Pte. Roque Saenz Peña | <b>53</b>    |
| <b>13</b>    | San Alberto           | <b>7</b>     |
| <b>2</b>     | San Javier            | <b>12</b>    |
| <b>3</b>     | San Justo             | <b>57</b>    |
| <b>36</b>    | Santa María           | <b>100</b>   |
| <b>18</b>    | Sobremonte            | <b>1</b>     |
| <b>3</b>     | Tercero Arriba        | <b>53</b>    |
| -            | Tulumba               | <b>6</b>     |
| -            | Unión                 | <b>72</b>    |
| <b>1.784</b> | Total                 | <b>3.597</b> |

# Territorio

## Centro de capacitación-Interior

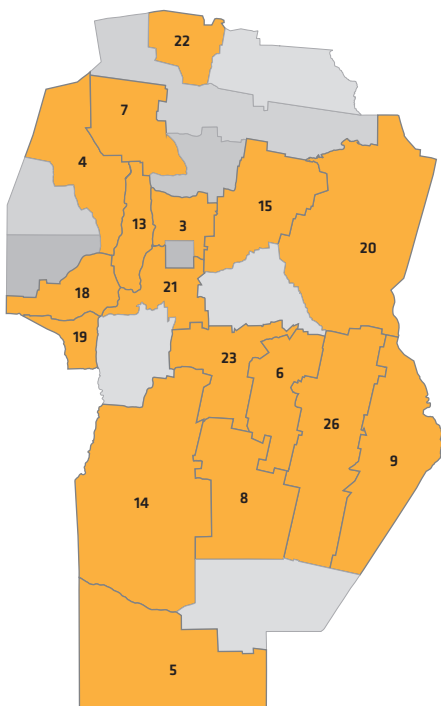

| Dpto. Localidad                | Dpto. Localidad                 |
|--------------------------------|---------------------------------|
| 3. Colón: Jesús María          | 14. Río Cuarto: Río Cuarto      |
| La Calera                      | 15. Río Primero: La Para        |
| Río Ceballos                   | Obispo Trejo                    |
| Villa Allende                  | 18. San Alberto: Mina Clavero   |
| 4. Cruz del Eje: Cruz del Eje  | 19. San Javier: Villa Dolores   |
| 5. Gral. Roca: Villa Huidobro  | 20. San Justo: Miramar          |
| Villa Valeria                  | San Francisco                   |
| 6. Gral. San Martín: Etruria   | 21. Santa María: Alta Gracia    |
| Villa María                    | 22. Sobremonte:                 |
| 7. Ischilín: Dean Funes        | San Francisco del Chañar        |
| 8. Juárez Celman: Gral Cabrera | 23. Tercero Arriba: Alma Fuerte |
| 9. Marcos Juárez: A. Ledesma   | Almafuerte                      |
| Corral de Bustos               | Las Perdices                    |
| Laguna Larga                   | Río Tercero                     |
| 13. Punilla: Carlos Paz        | 26. Unión: Laborde              |
| Villa Giardino                 | Pascanas                        |

## Centros de capacitación del Banco de la Gente - Córdoba Capital

- 1. Escuela de Oficios Quintas de Arguello
- 2. Secretaría de Equidad y Promoción del Empleo
- 3. Com.Ca.L Villa Revol
- 4. Escuela de Formación Profesional Salvador Décimo Campoli



# Promoción y Fortalecimiento del Sector Agropecuario

Los planes y programas a continuación detallados buscan promover el desarrollo sustentable del sector, sobre la base fundacional de las buenas prácticas agropecuarias y conservación de suelos

## Ficha Técnica

### Eje de Gestión

Crecimiento Económico Sostenible

### Aspecto Material

ODS 9. Industria, Innovación e Infraestructura

METAS: 9.1 - 9.4

ODS 8. Trabajo decente y Crecimiento Económico Sostenible

METAS: 8.3

ODS 10: Reducción de las desigualdades

Metas: 10.2

ODS 12. Producción y consumo responsables

METAS: 12.1 - 12.2 - 12.3 - 12.5 - 12.6 - 12.7

ODS 13: Acción por el clima

METAS: 13.2 - 13.3

ODS 15. Vida de ecosistemas terrestres

METAS: 15.1

ODS 17. Alianzas para lograr los objetivos

METAS: 17.17

### Referencia Metodológica

Contiene indicadores de la Guía G4 de Global Reporting Initiative

### Grupo de Interés

Organizaciones

Ciudadanos

### Repartición



Ministerio de  
**AGRICULTURA  
Y GANADERÍA**

**Programas que permiten el desarrollo sustentable del sector productivo, con especial énfasis en:**

- La conservación de los recursos naturales
- La viabilidad económica de las empresas agropecuarias y
- La promoción del sector

**Programa Provincial de Conservación de Suelos**

Los objetivos derivan de las obligaciones definidas en la legislación vigente en materia de suelos **(Ley 8.936 y 8.863)**:

- Controlar y prevenir los procesos de degradación de los suelos
- Recuperar, rehabilitar y mejorar los suelos para la producción
- Fundir las prácticas de manejo sustentable de los suelos
- Promover la educación conservacionista
- Conformación de consorcios de conservación de suelos

**Programa Buenas Prácticas Agropecuarias**

**Se trata de un sistema de incentivos a productores agropecuarios para:**

- Instalar las Buenas Prácticas Agropecuarias (BPAs) como Política Agroalimentaria y contribuir al Desarrollo Sostenible
- Sistematizar las BPAs en el proceso de producción
- Generar un cambio cultural en el sistema productivo
- Fomentar la incorporación de nuevas tecnologías mediante: capacitaciones, asociativismo y comunicación

**Red de Estaciones Meteorológicas**

- Brindar y facilitar el acceso a información agro meteorológica, desde cualquier dispositivo y en cualquier momento

**Programa de Recuperación de Bajos Salinos**

- Devolver productividad a suelos que se mantienen improductivos a causa de la acumulación de sales en zonas del sur provincial

**Programa Córdoba Vidriera Productiva**

- Cronograma anual de exposiciones y ferias vinculadas al arco agroalimentario

**Programa 1000 TOROS**

- Programa de Control de Enfermedades reproductivas y Mejoramiento Genético
- Plan de Sanidad y Mejoramiento Genético de Apoyo a Productores Ganaderos y Tamberos en Emergencia Desastre Agropecuario
- Línea de Créditos para compra de Toros BANCOR
- Línea de crédito Consejo Federal de Inversiones (CFI)

# Grandes Números

## 2017



**Aportes y Maquinaria**  
para potenciar las tareas  
del programa provincial de  
Conservación de Suelos en el territorio  
Equipamientos para consorcios,

en total **50** maquinarias

2016

Equipamientos para consorcios

en total

**8** maquinarias

- 1 tractor
- 2 palas de arrastre tándem
- 1 niveladora de arrastre
- 1 tanque regador de 10 mil lts.
- 1 tanque cisterna de 3 mil lts.
- 1 rolo compactador
- 1 casilla para 4 operarios

- 6 palas de arrastre tándem de 4,5 m3 x 2
- 6 arados terracedores-niveladores
- 1 niveladora de arrastre
- 1 arado nivelador
- 1 rodillo compactador
- 8 palas de arrastre tándem (3.5 M)
- 1 tanque regador 10 mil litros
- 1 acoplado tanque de arrastre 3 mil litros
- 1 casilla rodante para cuatro operarios
- 1 tractor Pauny tracción 4 ruedas
- 7 arados terracedores-niveladores
- 2 palas en tándem
- 6 palas en tándem
- 4 niveladoras
- 4 tarracedores

Durante **2017**

se crearon **5** nuevos consorcios

totalizando **30** en la provincia

En **2017** se ejecutaron  
**\$30 Millones**  
en conservación de suelos

### Programa Buenas Prácticas Agropecuarias

- **3.956** adheridos
  - **1807** recibieron aportes
- **130** capacitaciones:
  - **4.400** productores
  - **320** profesionales
  - más de **150** disertantes
  - más de **50** periodistas colaboraron con su difusión
  - más de **80** localidades

### Red de Estaciones Meteorológicas

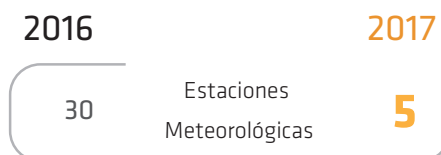

### Programa de Recuperación de Bajos Salinos

Entrega de Semillas a **6** departamentos de la provincia de Córdoba:

- **24.000 Kg** de semillas de agropiro
- **60.000 Kg** de semillas de melilotus
- **1.200** hectáreas cubiertas

Entrega de Sorgo Forrajero a **7** departamentos:

- **128.152** kg de sorgo
- **6.408** bolsas

Campaña cerealera:  
Las cifras correspondientes al período 2016/2017 grafican la **mejor campaña de la historia en Córdoba:**  
**35.382.987tn producidas**  
Esto significa casi 6.000.000 de toneladas más que la campaña inmediata anterior

### Programa Córdoba Vidriera Productiva

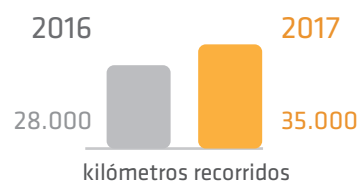



# Territorio

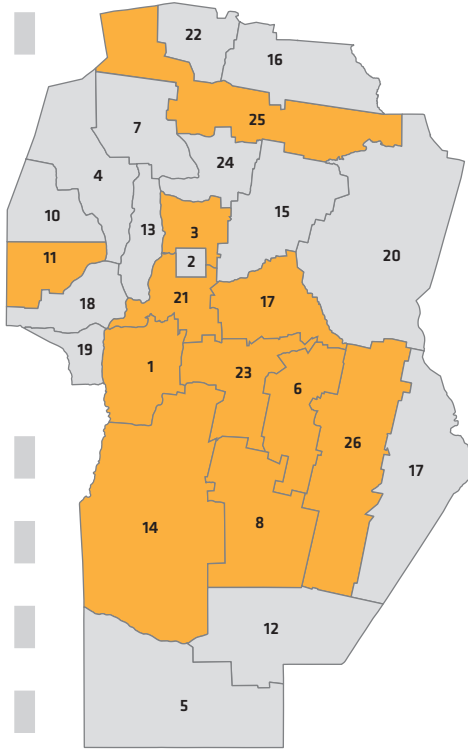

## Conservación de suelos - Consorcios por Hectáreas

| Dpto.              | Localidad        | Hectáreas      |
|--------------------|------------------|----------------|
| 1. Calamuchita     | La Cruz          | <b>48.850</b>  |
| 3. Colón           | Las Caleras      | <b>48.850</b>  |
| 3. Colón           | Camino Real      | <b>84.765</b>  |
| 3. Colón           | Jesús María      | <b>183.200</b> |
| 3. Colón           | Pie de Sierra    | <b>12.194</b>  |
| 3. Colón           | Est. General Paz | <b>12.194</b>  |
| 3. Colón           | Río Carnero      | <b>3</b>       |
| 6. Gral San Martín | Teguarriba       | <b>141.000</b> |
| 6. Gral San Martín | El Viejo Salto   | A determinar   |
| 8. Juárez Celman   | General Cabrera  | <b>11.000</b>  |
| 8. Juárez Celman   | General Deheza   | <b>35.000</b>  |
| 8. Juárez Celman   | Paz y Juárez     | <b>12.194</b>  |
| 8. Juárez Celman   | Las Tres Marías  | <b>10.500</b>  |
| 8. Juárez Celman   | Juarez Celman    | <b>43.391</b>  |
| 8. Juárez Celman   | La Perla         | <b>9.382</b>   |

| Dpto.              | Localidad             | Hectáreas        |
|--------------------|-----------------------|------------------|
| 11. Pocho          | A. Los Mistoles       | <b>125.000</b>   |
| 14. Río Cuarto     | Berrotarán            | <b>48.850</b>    |
| 14. Río Cuarto     | Elena                 | <b>69.944</b>    |
| 14. Río Cuarto     | La Colacha Norte      | <b>31.000</b>    |
| 14. Río Cuarto     | Santa Catalina        | <b>25.000</b>    |
| 14. Río Cuarto     | Adelia María          | <b>9.762</b>     |
| 17. Río Segundo    | Manfredi              | <b>50.000</b>    |
| 17. Río Segundo    | Oncativo              | <b>50.000</b>    |
| 17. Río Segundo    | Laguna Larga          | <b>50.000</b>    |
| 17. Río Segundo    | Impira                | <b>50.000</b>    |
| 17. Río Segundo    | El Viejo Algarrobo    | S/D              |
| 21. Santa María    | Despeñaderos          | <b>11.035</b>    |
| 23. Tercero Arriba | Dalmacio V. Sarsfield | <b>40.000</b>    |
| 23. Tercero Arriba | Clideh                | <b>74.376</b>    |
| 23. Tercero Arriba | Las Perdices          | <b>35.000</b>    |
| 23. Tercero Arriba | Los Mil Lagos         | <b>152.910</b>   |
| 23. Tercero Arriba | Nuevo Salto           | S/D              |
| 23. Tercero Arriba | Santa Teresita        | <b>39.276</b>    |
| 23. Tercero Arriba | El Salto Norte        | Sup. en revisión |
| 23. Tercero Arriba | Teo Picca             | <b>52.000</b>    |
| 23. Tercero Arriba | Cuenca El Tala        | <b>44.780</b>    |
| 25. Tulumba        | Las Barrancas         | A determinar     |
| 26. Unión          | Pascanas              | Sup. en revisión |
| 26. Unión          | A. El Chato           | Sup. en revisión |

# Agricultura Familiar y Pequeños Productores

Fortalecimiento de las capacidades y saberes de pequeños productores y trabajadores rurales mediante el apoyo económico y asistencia técnica para microemprendimientos sustentables.

## Ficha Técnica

### Eje de Gestión

Crecimiento Económico Sostenible

### Aspecto Material

ODS 8 - Trabajo decente y Crecimiento Económico Sostenible

Metas: 8.2 – 8.3

ODS 10 – Reducción de las desigualdades

Metas: 10.1; 10.3; 10.4

ODS 12 - Producción y consumo responsables

Metas: 12.5; 12.7

ODS 15 - Vida de ecosistemas terrestres

Metas: 15.1 – 15.2 – 15.5

ODS 17. Alianzas para lograr los objetivos

METAS: 17.17

### Referencia Metodológica

Contiene Indicadores de la Guía G4 de Global Reporting

### Grupo de Interés

Ciudadanos

### Repartición



# +Info

G4-EC2

## Entrega de Alimento Balanceado:

Está destinada a pequeños y medianos productores pecuarios de las zonas afectadas por los excesos hídricos, sequías e incendios.

## Mujeres Emprendedoras Rurales

Asistencia financiera y técnica destinada a pequeñas y medianas productoras agropecuarias a través de:



- **Apoyo a través de dos líneas crediticias de la Fundación Banco de Córdoba:** hasta **15 mil** pesos (con garantía solidaria) y hasta **50 mil** pesos (con garantía de terceros), con una tasa de interés anual fija de cero por ciento (0%)
- **Capacitaciones y asistencia técnica**

## Programa Cosechando para MI Familia:

- Contribuir al arraigo de la agricultura familiar
- Facilitar el acceso a herramientas que agreguen valor a sus procesos socio-productivos

## Programa de Desarrollo Rural Incluyente (PRODERI)

- Su objetivo es mejorar las condiciones sociales y productivas de las familias rurales pobres
- Apoyo a través de un equipo de técnicos **en el desarrollo de proyectos con aportes no reembolsables para:**
  - Hacer inversiones comunitarias, individuales
  - Evitar daños causados
  - Proporcionar asistencia técnica especializada
  - Financiado por el Fondo Internacional de Desarrollo Agropecuario

# Grandes Números

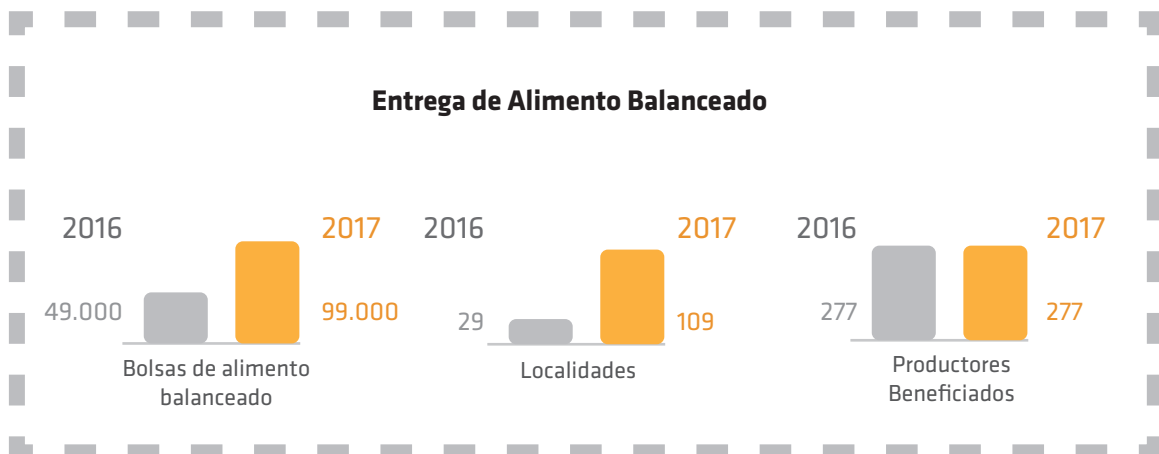



## Entrega de Alimento Balanceado 2017

### Entrega de Alimento Balanceado por excesos en cuencas hidrográficas:

**23.809** bolsas en **20** localidades  
(Decreto N° 317/2016)

**25.496** bolsas en **9** localidades  
(Decreto N° 30/2016)

### Entrega de Alimento Balanceado por sequía e incendio:

**37.633** bolsas en **46** localidades

### Entrega de Alimento Balanceado por inundaciones:

**59.195** bolsas en **63** localidades

## Mujeres Emprendedoras Rurales + CBA CONELLAS

**2016**

**50** proyectos productivos de distintas actividades rurales

**2017**

**274** proyectos presentados y evaluados

**57** proyectos beneficiados por un monto de **\$2.5 Millones**

**165** proyectos pendiente de entrega por un monto de **\$4.7 Millones**

### Programa de Desarrollo Rural Incluyente (PRODERI) 2017

Proyectos Aprobados y en Ejecución

**13** proyectos    Más de **\$21 Millones** inversión total    **202** familias beneficiarias



### Programa Cosechando para MI Familia 2017

**115** beneficiarios directos

**108** familia alcanzadas

**8** Salas Cuna visitadas

#### Actividades:

- **218** mamás capacitadas sobre huerta familiar en **30** Salas Cuna
- **12** localidades donde se realizaron talleres teórico práctico de huerta agroecológica: Ciudad de Córdoba, Sierras Chicas, Alta Gracia, Inrriville, Quilino, Deán Funes, Ranjel, Río Segundo, Almafuerte, James Craik, El Sauce y Chacras de la Merced
- Participación como Jurados en la 1° Olimpiada Provincial de Producción Agropecuaria
- **115** kits de materiales entregados (**108** Familias - **7** Salas Cunas)

# Promoción y Fortalecimiento de la Actividad Industrial

Las acciones y programas contemplan el fomento al desarrollo y consolidación de industrias, empresas y emprendedores a través del asesoramiento organizacional, asistencia técnica y/o aportes económicos.

## Ficha Técnica

### Eje de Gestión

Crecimiento Económico Sostenible

### Aspecto Material

ODS 8 – Trabajo Decente y Crecimiento Económico Sostenible

Metas: 8.2 - 8.3

ODS 2 – Hambre Cero

Metas: 2.1 – 2.1 – 2.c

ODS 9 – Industria, Innovación e Infraestructura

Metas: 9.1 - 9.2 – 9.3

ODS 16 – Paz, Justicia e Instituciones Sólidas

Metas: 16.6

### Grupo de Interés

Ciudadanos

### Repartición

Ministerio de  
**INDUSTRIA,  
COMERCIO Y MINERÍA**

## +Info

### Parques Industriales

Asesoramiento a entes públicos o privados que desarrollen un proyecto de estas características

### Programa Proyectos de Conformación de Grupos Asociativos

Promueve la mejora de la productividad, competitividad, desempeño y posicionamiento de las Pymes Industriales a través de la asociatividad.

*Requisitos excluyentes: Tres empresas participantes como mínimo, la mayoría radicadas en la Pcia. de Cba. y una de ellas al menos debe tener actividad industrial y estar inscripta en el SIIC. Además el proyecto debe tener un propósito que impacte en el sector industrial de la Pcia. de Cba.*

### Programa Emprende INNdustria

Promueve y fomenta la creación de emprendimientos industriales innovadores de cualquier sector mediante:

- aporte de capital,
- asistencia técnica y
- asesoramiento organizacional por parte de una empresa madrina que a su vez podrán desgravar impuestos provinciales.



### Registro Nacional de Establecimientos (RNE)

Certificado que las autoridades sanitarias jurisdiccionales otorgan a una empresa elaboradora de productos alimenticios o de suplementos dietarios para sus establecimientos



### Registro Nacional de Productos Alimenticios (RNPA)

Certificado que las autoridades sanitarias jurisdiccionales otorgan, para cada producto, a una empresa elaboradora, fraccionadora o importadora de productos alimenticios o de suplementos dietarios



### Sistema de Gestión de Alimentos (SIGAL)

Sistema que permite contar con información disponible en forma online y con la posibilidad de realizar los trámites mediante autogestión



### Registro de Laboratorios de Alimentos de la Provincia de Córdoba (ReLAC)

para que los laboratorios puedan hacer sus análisis para inscripción o control interno y, a la vez, mejorar el control desde el Estado



### Semana TIC

Tiene como objetivo consolidar a Córdoba como polo tecnológico innovador a nivel nacional e internacional.

## Promoción Industrial:

**Ley 9727:** está dirigida principalmente a las PyMEs industriales y brinda exenciones en impuestos provinciales sobre Ingresos Brutos, Inmobiliario y Sellos como así también subsidios monetarios por contratación de mano de obra y consumo de energía eléctrica.

**Ley 5319:** está dirigida a las todas las industrias radicadas o que se radiquen en la Pcia. de Córdoba. Prevé exenciones en impuestos provinciales, tales como Impuesto sobre los Ingresos Brutos, Inmobiliario y Sellos.

**Ley 9121:** (vigente entre Agosto de 2003 a agosto de 2008), es anterior a la Ley 9.727, estaba dirigida principalmente a las empresas industriales y brindaba exenciones en impuestos provinciales sobre Ingresos Brutos, Inmobiliario, Sellos y Automotores por el plazo general de 10 años, como así también subsidios monetarios por contratación de mano de obra y consumo de energía eléctrica (por el plazo de 5 años). A medida que las empresas beneficiarias van cumpliendo sus plazos estipulados, desde la Dirección se realizan tareas para incluirlos en las leyes vigentes.

# Grandes Números

A través del programa Emprende INNdustria se generaron **142 nuevos puestos de trabajo** de los cuales **68 fueron ocupados por mujeres**. El empleo femenino **aumentó 119%** de 57 a 125 mujeres

## 1. Parques Industriales

**2016**

**32** Parques Industriales en toda la Provincia

**66%** en estado activo

**34%** en proyecto de aprobación

más de **\$26 Millones** aprobados en concepto de subsidios para la construcción de obras intramuros

**2017**

**34** Parques Industriales en toda la Provincia

**78%** en estado activo

**22%** en proyecto de aprobación

más de **\$40 Millones** aprobados en concepto de subsidios para la construcción de obras intramuros

## 2. Programa Emprende INNdustria – Registro Emprendedor

Del 2014 al 2017 se registraron 567 proyectos

**2016**

**17** con resolución y en ejecución  
**27** en trámite para obtener resolución  
**29** empresas mdrinas se dieron de alta

**Empresas mdrinas**  
 Hasta la fecha **66** empresas amdrinan a los **103** proyectos en ejecución del programa

**2017**

**87** nuevos proyectos  
**15,34%** crecimiento del Registro Emprendedor  
**56** cumplieron todos los requisitos para ser analizados por la Comisión Evaluadora

**Recibieron resolución:**

**28** proyectos que fueron aprobados entre el 2016 y el 2017  
**16** empresas mdrinas se dieron de alta

### 3. Proyectos de Conformación Grupos Asociativos

2017:

**27** Grupos  
**115** empresas involucradas  
**8** activos  
**3** en proceso de formación

La **Ley 9.727** ha aumentado la **calidad del empleo**, dado que incrementó el porcentaje de mano de obra contratada por tiempo completo e indeterminado en el sector industrial de la Provincia de Córdoba

### 4. Registro Nacional de Productos Alimenticios (RNPA)

2016 se emitieron **2.955** certificados RNPA

2017 Se emitieron **3.322** con una variación -13%

### 5. Registro Nacional de Establecimiento (RNE)

2016 se emitieron **323** certificados

2017 Se emitieron **355** con una variación +9%

### 6. Semana TIC

#### Cuarta edición

Localidades Participantes: Río Cuarto, San Francisco, Villa María y ciudad de Córdoba. Participaron más de **4.000** personas y se involucraron **35** organizaciones del sector público, privado y académico.

## 7. Promoción Industrial

#### Desde la entrada en vigencia

| Ley N° | Cantidad de empresas promocionadas | Inversiones    | Subsidios por incremento de mano de obra | Subsidios de energía eléctrica |
|--------|------------------------------------|----------------|--|--------------------------------|
| 9727   | 217                                | \$840 Millones | \$22,4 Millones                          | \$19,2 Millones                |
| 9121   | 140                                | -              | -  | -                              |
| 5319   | 72                                 | -              | -  | No otorga dichos beneficios    |

#### 2017

| Ley N° | Cantidad de empresas promocionadas | Inversiones      | Subsidios por incremento de mano de obra | Subsidios de energía eléctrica |
|--------|------------------------------------|------------------|--|--------------------------------|
| 9727   | 38                                 | \$169,2 Millones | \$6,3 Millones                           | \$8,6 Millones                 |
| 5319   | 4                                  | \$535 Millones   | -  | No otorga dichos beneficios    |



# Sistema de Información Industrial de Córdoba (SIIC y SIIC Online)

El mismo integra información de distintas áreas, permite la consulta pública de establecimientos ([siic.cba.gov.ar](http://siic.cba.gov.ar)) y la geo-referenciación completa de la base de datos. Además facilita la realización de trámites y mejorara la comunicación entre el Estado y las empresas.

## Ficha Técnica

### Eje de Gestión

Crecimiento Económico Sostenible

### Aspecto Material

ODS 9 - Industria, Innovación e Infraestructura

Metas: 9.1 - 9.4 - 9.c

ODS 16 - Paz, Justicia e Instituciones Sólidas

Metas: 16.6 - 16.9 - 16.10

### Grupo de Interés

Ciudadanos

### Repartición

Ministerio de  
**INDUSTRIA,  
COMERCIO Y MINERÍA**

# + Info

Durante el 2017 y, por primera vez, se incorporaron 15 establecimientos dedicados a la producción audiovisual

**El SIIC Online es el sistema de autogestión industrial para:**

- + Automatizar las obligaciones de inscripción
- + Renovación de establecimientos industriales

**En el SIIC deben inscribirse:**

- + Todas las personas de existencia física o jurídica que lleven a cabo cualquier actividad industrial
- + Considerada "industria manufacturera" acorde a la Clasificación Nacional de Actividades Económicas (CLANAE)

## Grandes Números

**Desempeño:**

**2016:**

Se registraron **4.461** establecimientos industriales inscriptos que representan a **4.231** firmas

**2017:**

Se registraron **4.982** establecimientos industriales inscriptos que representan a **4.865** firmas. Aumentaron **235** establecimientos respecto del 2016

**Indicadores:**

**2016:**

Equivale a **1,24** establecimientos industriales por cada **1.000** habitantes

**2017:**

Equivale a **1,37** establecimientos industriales por cada **1.000** habitantes

**Empleo:**

**2016:**

Se emplearon a **92.117** trabajadores

**2017:**

Se emplearon a **96.354** trabajadores, aumentaron **4.237** empleados respecto del 2016

**Sectores Productivos Registrados en 2017**

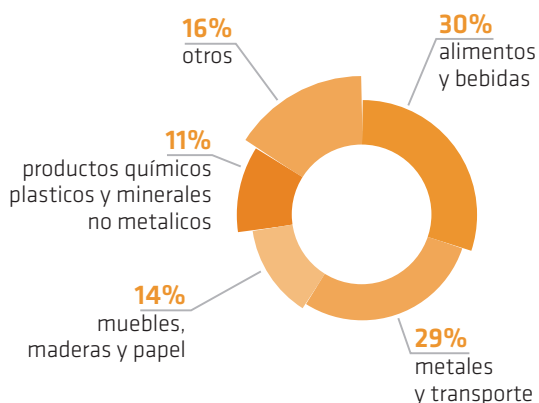

**Trabajadores empleados en 2017 por tipo**

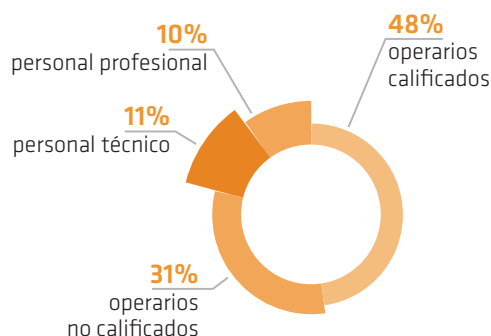

### SIIC Online:

En el año 2017 se emitió el certificado digital con la incorporación de un código QR válido para las reparticiones y órganos del Estado

## Territorio

### Distribución de plantas por Región

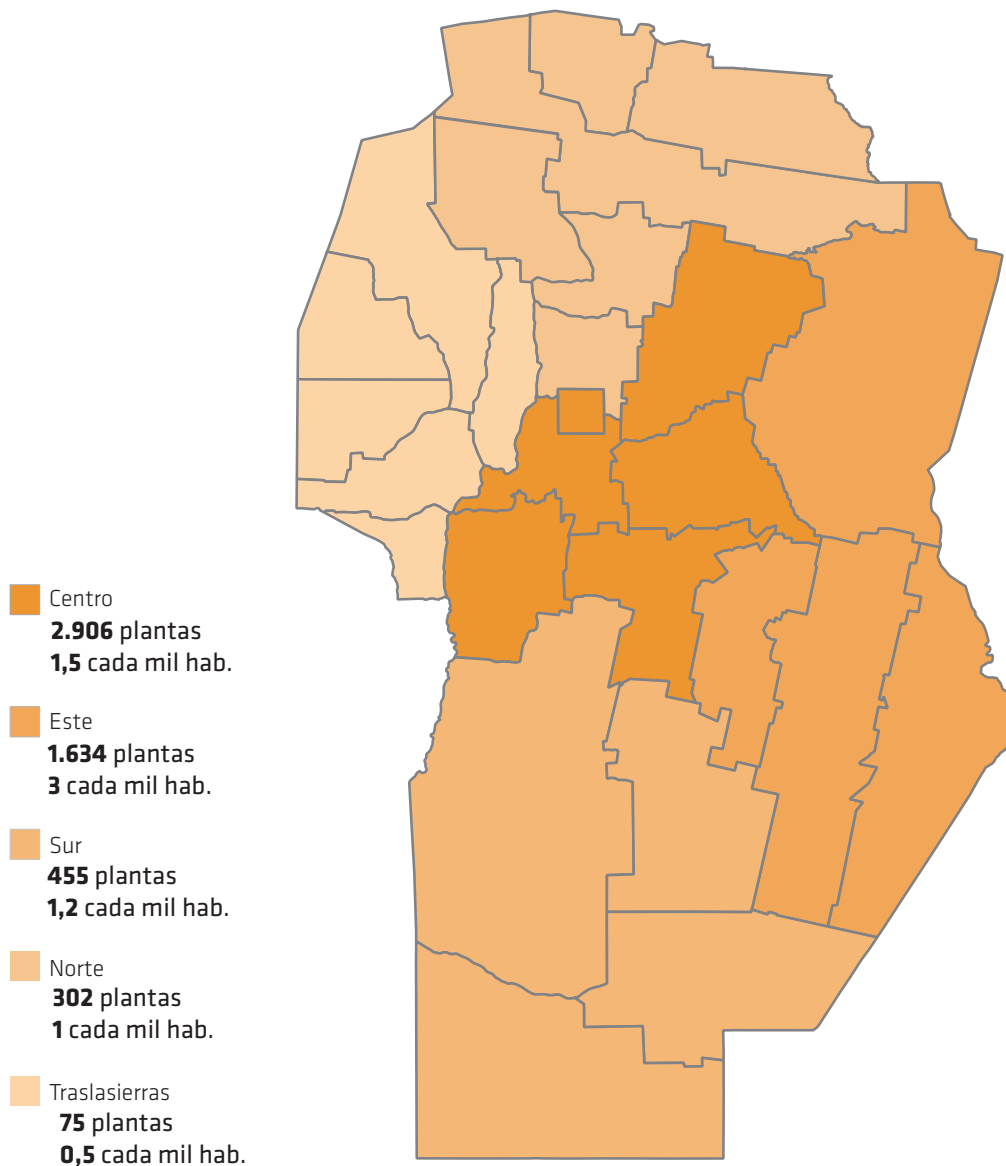

# Fortalecimiento de la Actividad Comercial y de Servicios

Los planes y programas a continuación detallados están destinados al impulso de la actividad comercial mediante estrategias de fomento en el sector. Se busca contar con mayor información de los comercios adheridos al SIFCOS y, a su vez, garantizar a los consumidores contrataciones libres de riesgo.

## Ficha Técnica

### Eje de Gestión

Crecimiento Económico Sostenible

### Aspecto Material

ODS 9 – Industria, innovación e infraestructura

Metas: 9.1 – 9.4 – 9.b – 9.c

ODS 16 – Paz, Justicia e Instituciones sólidas

Metas: 16.3 – 16.6 16.7

### Grupo de Interés

Organizaciones

Ciudadanos

### Repartición

Ministerio de  
**INDUSTRIA,  
COMERCIO Y MINERÍA**

Ministerio de  
**INVERSIÓN Y  
FINANCIAMIENTO**



# +Info

## Plan Fortalecimiento Institucional del Sistema de Información para el Fortalecimiento de la Actividad Comercial y de Servicios (SIFCoS y e-SIFCoS)

- + Programa de Registro Comercial SIFCoS:**  
Información de unidades económicas de:

  - Venta directa al público de bienes o servicios
  - Locales individuales o en espacios colectivos, visibles o ideales, sociedades minoristas o mayoristas, nacionales o extranjeros
- + Programa Nuevo SIFCoS:**  
Se implementó la **modernización del Software SIFCoS**
- + Programa de Registro Comercial e-SIFCoS:**

  - Auditar los comercios web que lo implementen
  - Respaldar las compras en sitios certificados

- + Convenios con aerolíneas comerciales:**  
Mayor interconexión con el resto del país y del mundo:
  - Ingreso al mercado de las empresas "low cost": Flybondi y Norwegian
  - Fortalecimiento de la estatal Aerolíneas Argentinas

- + Programa de Extensión de Nuevas Competencias Laborales para el Sector Comercial y de Servicios:**
  - Profesionalizar el sector comercial y de servicios

- + Programa Apoyo para la creación de páginas web en Centro Comerciales del interior:**
  - Apoyo económico
  - Apoyo profesional en el diseño, desarrollo y puesta en marcha de sitios web

- + Dirección de Defensa del Consumidor y Lealtad Comercial:**
  - Fortalecer e incrementar políticas de prevención
  - Garantizar los derechos que tienen los usuarios y consumidores

# Grandes Números

## Programa de Registro Comercial SIFCoS:

2016:

92.181 inscriptos

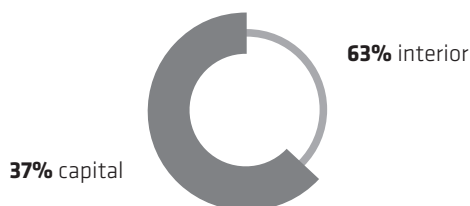

2017:

94.850 inscriptos



**Programa de Registro Comercial e-SIFCoS:**  
Con dominio.com.ar



**Programa Nuevo SIFCoS:**

Se estableció nuevamente la relación producto/actividad relacionando los más de **5000** productos a las nuevas actividades Clanae **2010**

**Convenios con aerolíneas comerciales 2017:**

| Aerolíneas Argentinas   | Flybondi   |
|---|--|
| <p><b>3</b> Vuelos semanales</p> <p>Córdoba-Stgo de Chile</p> <p>Córdoba-Calafate (nueva ruta)</p> <p>Córdoba-Iguazú (nueva frecuencia)</p> | <p><b>209</b> nuevos puestos de trabajo</p> <p>Vuelos:</p> <p>Iguazú</p> <p>Bariloche</p> <p>Mendoza</p> |

**Programa de Extensión de Nuevas Competencias Laborales para el Sector Comercial y de Servicios:**



**Dirección de Defensa del Consumidor y Lealtad Comercial:**

**2017**

|   |  |
|---|--|
| <p><b>Audiencias y Conciliación</b></p> <p><b>7.575</b> audiencias celebradas</p> <p><b>930</b> expedientes sin acuerdo, elevados al Área Jurídica de la Dirección</p> <p><b>6.645</b> expedientes con acuerdo y solución de conflicto</p> <p><b>88%</b> promedio anual de Resolución de conflictos</p> | <p><b>Área Jurídica</b></p> <p><b>115</b> resoluciones de multa</p> <p><b>95</b> acuerdos</p>    |
| <p><b>Área Preconciliación</b></p> <p><b>1.688</b> expedientes generados</p> <p><b>1.062</b> expedientes con acuerdo y solución de conflictos</p>   | <p><b>Denuncias</b></p> <p><b>8.354</b> expedientes generados</p> <p><b>35.600</b> Consultas</p> |

**Programa Apoyo para la creación de páginas web en Centros Comerciales del interior:**

**8** centros comerciales están en **Pilar; Río Segundo; Costa Sacate; Santa Rosa de Calamuchita; Villa Allende; Oncativo; Balnearia; Cosquín; Jesús María y Porteña**

Córdoba nueva puerta de entrada a la Argentina transformándose en el hub aéreo más importante del interior el país. . Entre abril y junio los pasajeros transportados desde el hub Córdoba por Aerolíneas Argentinas crecieron **62%** interanual.

# Territorio.

## Distribución de inscripciones SIFCOS por departamento en porcentajes

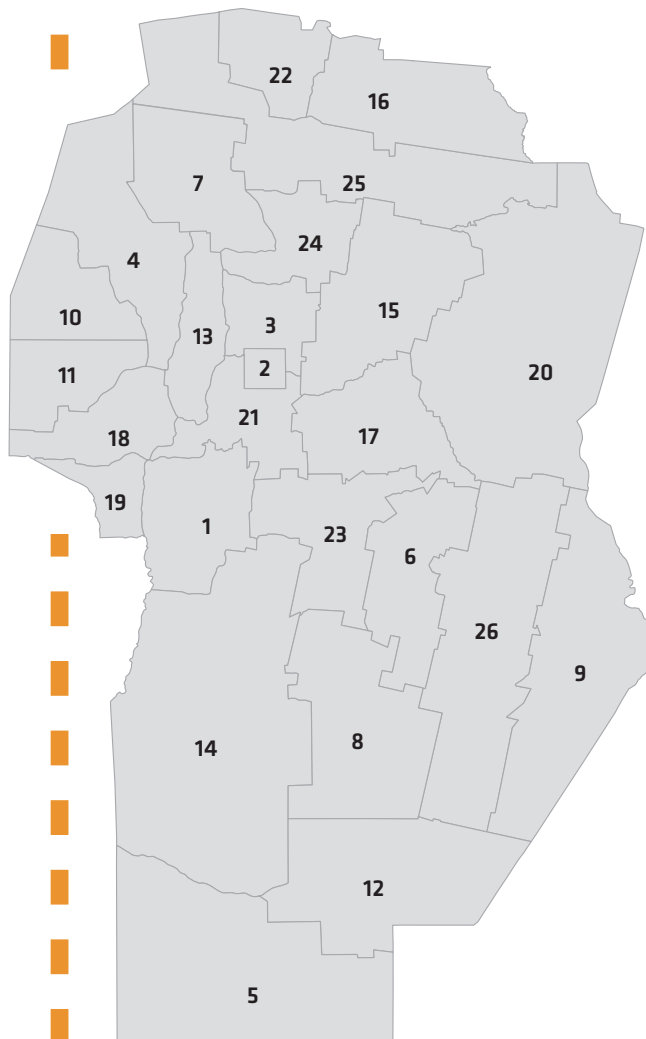

|                           |               |
|---------------------------|---------------|
| 1. Calamuchita            | <b>3,16%</b>  |
| 2. Capital                | <b>37,01%</b> |
| 3. Colón                  | <b>4,02%</b>  |
| 4. Cruz Del Eje           | <b>0,64%</b>  |
| 5. General Roca           | <b>0,96%</b>  |
| 6. General San Martín     | <b>4,63%</b>  |
| 7. Ischilin               | <b>0,57%</b>  |
| 8. Juárez Celman          | <b>2,15%</b>  |
| 9. Marcos Juárez          | <b>4,03%</b>  |
| 10. Minas                 | <b>0,02%</b>  |
| 11. Pocho                 | <b>0,05%</b>  |
| 12. Pte. Roque Saenz Peña | <b>1,13%</b>  |
| 13. Punilla               | <b>8,06%</b>  |
| 14. Río Cuarto            | <b>6,94%</b>  |
| 15. Río Primero           | <b>1,13%</b>  |
| 16. Río Seco              | <b>0,19%</b>  |
| 17. Río Segundo           | <b>3,53%</b>  |
| 18. San Alberto           | <b>1,35%</b>  |
| 19. San Javier            | <b>1,48%</b>  |
| 20. San Justo             | <b>8,32%</b>  |
| 21. Santa María           | <b>2,27%</b>  |
| 22. Sobremonte            | <b>0,06%</b>  |
| 23. Tercero Arriba        | <b>4,38%</b>  |
| 24. Totoral               | <b>0,43%</b>  |
| 25. Tulumba               | <b>0,14%</b>  |
| 26. Unión                 | <b>3,35%</b>  |

# Actividad Minera

Consolidar el posicionamiento de la minería en Córdoba a nivel regional y nacional mejorando la oferta minera y el incentivo de producción respetando y protegiendo el cuidado del ambiente

## Ficha Técnica

### Eje de Gestión

Crecimiento Económico Sostenible

### Aspecto Material

ODS 12. Producción y consumo responsables

METAS: 12.5 - 12.7

ODS 13 Acción por el clima

Metas: 13.2

ODS 16 Paz, justicia e instituciones solidas

Metas: 16.6

### Grupo de Interés

Ciudadanos

### Repartición

Ministerio de  
**INDUSTRIA,  
COMERCIO Y MINERÍA**



# + Info

**La producción minera en la provincia de Córdoba aumentó un 22% en el año 2017**

- Política Minera:** Acuerdo Federal Minero 2017
- RUAMI** Registro único de actividad minera
- Policía minera** Control de la actividad, para el cumplimiento del Código de Minería
- Catastro Minero** Denuncias de derechos mineros

## Grandes Números

### Estadísticas Mineras



### Policía minera

- 37** Inspecciones
- 25** Fiscalizaciones:
  - 20 en Alta Gracia
  - 5 en Calamuchita

- 600** nuevos puestos de trabajo, empleados registrados

### Departamento ambiental minero

- 149** días de inspección de condiciones ambientales
- 176** emprendimientos inspeccionados
- 5** intervenciones de actividades en estado irregular o ilegal

### Catastro Minero

- 55** áreas de explotación incorporadas de tercera categoría solicitadas por los consultores ambientales
- 606** planos visados para la continuidad del trámite ante la Dirección de Catastro
- 20** denuncias de minas nuevas:
  - 20** minas canceladas
- 21** inspecciones de verificación de denuncias de minas nuevas
- 14** inspecciones varias

## RUAMI

| 2016                                     | 2017  |
|--|---|
| <b>121</b> industrias de base minera     | <b>185</b> solicitudes presentadas          |
| <b>304</b> canteras y/o minas inscriptas | <b>90</b> industrias de base minera         |
| <b>21</b> servicios mineros              | <b>150</b> reinscriptos                     |
| <b>134</b> informes de impacto ambiental | <b>23</b> servicios mineros                 |
| <b>57</b> actas de inspección            | <b>119</b> expedientes de impacto ambiental |

| Año  | Inscriptos |
|------|------------|
| 2016 | 223        |
| 2017 | 333        |

# Desarrollo Emprendedor

Acciones tendientes a promover la cultura innovadora, el emprendedurismo y la cooperación entre el sector público y el privado

## Ficha Técnica

### Eje de Gestión

Crecimiento Económico Sostenible

### Aspecto Material

ODS 8. Trabajo Decente y Crecimiento Económico Sostenible.

Metas: 8.1-8.2-8.3

ODS 9 (secundario). Industria, Innovación e infraestructura.

Metas: 9.1-9.4

### Grupo de Interés

Organizaciones

### Repartición

Ministerio de  
**INDUSTRIA,  
COMERCIO Y MINERÍA**

**ie** AGENCIA COÓRDINA  
**INNOVAR +  
EMPRENDER**

# +Info



Destinado a promover el crecimiento acelerado de emprendimientos de base tecnológica con alto potencial de impacto.



Para el fomento de Proyectos Innovadores de Alto Impacto e Incubadoras de empresas en la provincia de Córdoba

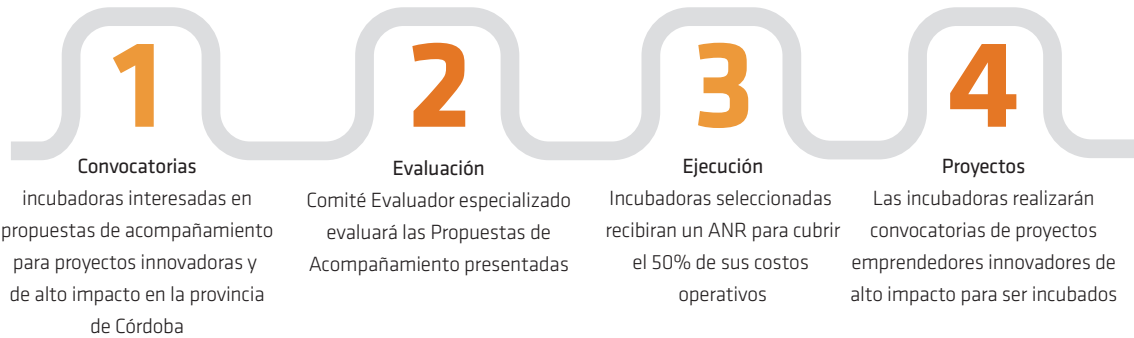

Cofinanciar Propuestas de Vinculación Sectorial en donde participen emprendimientos de alto impacto.



Ciclo de Capacitaciones para dotar de **herramientas de gestión a empresarios y emprendedores.**



## Consultorio Emprendedor

Brindar a emprendedores un espacio donde puedan interactuar con pares y personal técnico especializado.

## Programa Lazos

Formación a consultores para brindar asistencia técnica a emprendimientos en su etapa inicial.

# Grandes Números

## 2017



### Córdoba Acelera

**5** instituciones de capital privado

### Cátedra Abierta Pyme

**31** encuentros en Córdoba Capital

**12** encuentros en el Interior

**2.642** asistentes: empresarios pymes y emprendedores

### Córdoba Vincula

**26** organizaciones presentaron propuestas de vinculación

### Consultorio Emprendedor

**19** capacitaciones en ciudad de Córdoba

**307** asistentes

### Córdoba Incuba

**12** instituciones (incubadoras) para el acompañamiento a emprendimientos innovadores de alto impacto

### Programa Lazos

**22** capacitaciones en ciudad de Córdoba

**44** Empresas

**152** consultores capacitados

# Polo Audiovisual

El Polo Audiovisual Córdoba tiene como principal objetivo alentar el desarrollo de la industria local de contenidos audiovisuales en toda su cadena productiva, generando oportunidades de empleo de calidad y atrayendo inversiones a la Provincia.

## Ficha Técnica

### Eje de Gestión

Crecimiento Económico Sostenible

### Aspecto Material

ODS 9. Industria, Innovación e Infraestructura.  
METAS: 9.1 - 9.4 9.5

### Grupo de Interés

Ciudadanos

### Repartición

Ministerio de  
**INDUSTRIA,  
COMERCIO Y MINERÍA**

TITULO

ESCENA

P

DIRECTOR

CAMARA

FECHA

# + Info

La propuesta se completa con un **plan de promoción y un fondo de fomento** que:

- Sostenga a las industrias culturales y creativas, limpias y del conocimiento
- Aliente la demanda de bienes y servicios de otros sectores de la economía

**Ley de Fomento y Promoción para la Industria Audiovisual de Córdoba (Ley N° 10.381):**

desarrollando emprendimientos productivos que lleguen a exportarse al mundo

**1** Declara la **actividad audiovisual como actividad industrial**, lo cual supone exenciones impositivas y subsidios

**3** Incorpora el **Programa de Aportes Reintegrables de la Industria Cinematográfica**, creado por Decreto Provincial 1748/08 para la producción de largometrajes con financiamiento del INCAA (Instituto Nacional de Artes Audiovisuales)

**2** Crea un fondo de **fomento concursable**, que otorgará subsidios totales y parciales para la producción de contenidos audiovisuales

**4** Crea una oficina de difusión de **Córdoba como set de filmaciones** que asiste y facilita trámites y gestiones

Córdoba es el segundo centro de producción nacional con trayectoria en producción cinematográfica, televisiva, de animación y publicidad

## Grandes Números

2017

**Concursos (en etapa de valoración por los jurados)**

**188** proyectos presentados

**16** categorías

**44** premios

más de **\$24 millones**

**Incentivos a las coproducciones**

**2** concursos a la coproducción y postproducción

**12** premios: por más de **\$9 millones**

**18** concursos lanzados

**56** premios entregados

más de **\$33 millones**

**Programa de apoyo a misiones en el exterior y de apoyo a capacitaciones, eventos y festivales**

# Mejoramiento Urbano

Obras de mantenimiento, reparaciones, refuncionalizaciones, remodelaciones, ampliaciones y obras nuevas de los Edificios Públicos en sus diversas áreas como así también Obras de Arquitectura y Urbanismo que pretenden mejorar la infraestructura urbana en general.

## Ficha Técnica

### Eje de Gestión

Crecimiento Económico Sostenible

### Aspecto Material

ODS 11: Ciudades y Comunidades Sostenibles

Metas: 11.1; 11.2

ODS: 9 Industria, Innovación e Infraestructura

Metas: 9.1

ODS 16: Paz, Justicia e Instituciones Sólidas

Metas: 16.1; 16.3; 16.6

### Grupo de Interés

Ciudadanos

### Repartición

Ministerio de  
**GOBIERNO**

Ministerio de,  
**OBRAS PÚBLICAS Y  
FINANCIAMIENTO**

Ministerio de  
**AGUA, AMBIENTE  
Y SERVICIOS PÚBLICOS**

# + Info

## Urbanismo Social

Enmarcado en el Programa Córdoba "Se Encuentra"

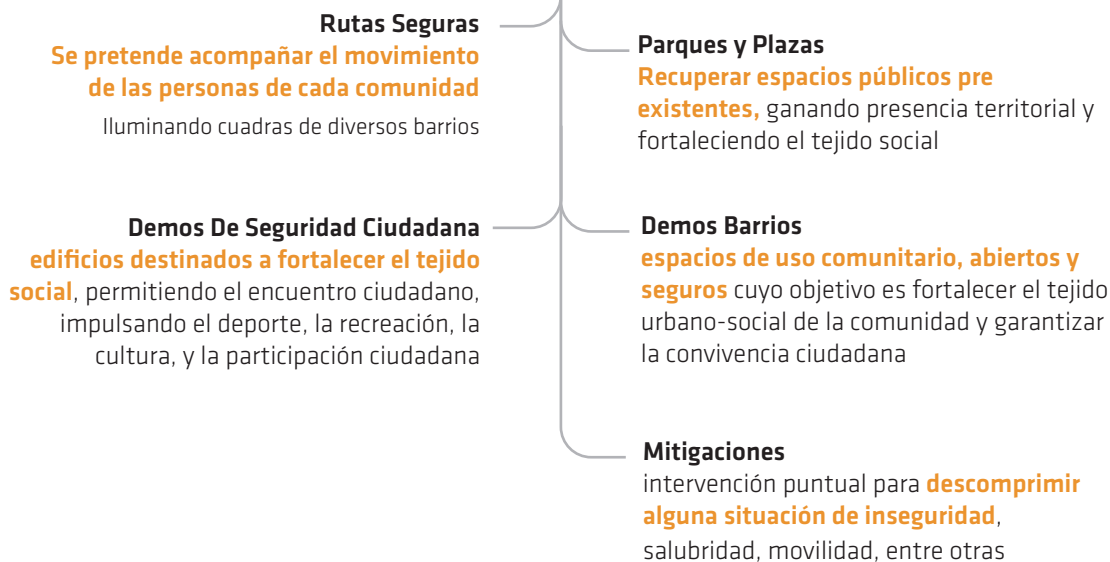

# Grandes Números

## Rutas Seguras

Etapas de trabajo:

**1° Etapa Construida 2016/2017**

**272** cuadras iluminadas

**2° Etapa Construida 2016/2017**

**254** cuadras iluminadas

**3° Etapa en Construcción 2017/2018**

**344** cuadras a iluminar

**4° Etapa en Construcción 2017/2018**

**202** cuadras a iluminar

Se iluminarán **1072** cuadras entre 2016-218

## Demos de Seguridad Ciudadana

Meta a 2019: Construcción de **5** Demos de Seguridad Ciudadana

**2017: 2** Proyectados y licitados

## Parques y Plazas

Meta a 2019: **30** plazas y parques:

**2017: 6** parques y plazas







## Demos Barrios

Meta a 2019:

Construcción **19** Demos Barrios

2017 se proyectaron **5 (26.3%)**

y se construyeron **3 (16%)**

## Mitigaciones

**20** mitigaciones realizadas en

coordinación con Vialidad Provincial:

**19** mitigaciones realizadas en

coordinación con EPEC

**2** mitigaciones realizadas en

coordinación con Ministerio de Agua,

Ambiente y Servicios Públicos



## Principales Obras de Arquitectura

**2017: 100 Obras.**

### Principales Obras 2017:

- Pabellón Cielo y Tierra (Parque de Las Tejas)
- Parque Kempes: espacios adecuados para la práctica de Deportes Extremos
- Demoliciones en el Nuevo Parque de la ex Penitenciaria de B° San Martín
- Terminaciones en el Hospital José Miguel Urrutia en la Ciudad de Unquillo
- Nuevo edificio del Hospital de San José de la Dormida
- Hospital de la Zona Noroeste (Av. Juan B. Justo esq. Av. Japón)
- Centro Cívico en la Ciudad de Villa María
- Centro Cultural de la Ciudad de San Francisco
- Parque sobre la Costanera Norte de Río Cuarto
- Parque del Centro Cívico de Río Cuarto
- Sitio de la Memoria Campo de la Ribera y La Perla
- Restauración y Puesta en Valor de la Capilla San Roque
- Polideportivo en la Ciudad de Jesús María que se licitan con la Agencia Córdoba Deportes
- Refacción y Puesta en Valor de la Capilla de Tegüa
- Playones Deportivos de Barrio Mirizzi, Las Violetas y Bajo Pueyrredón

# Territorio

## Rutas Seguras

Ciudad de Córdoba

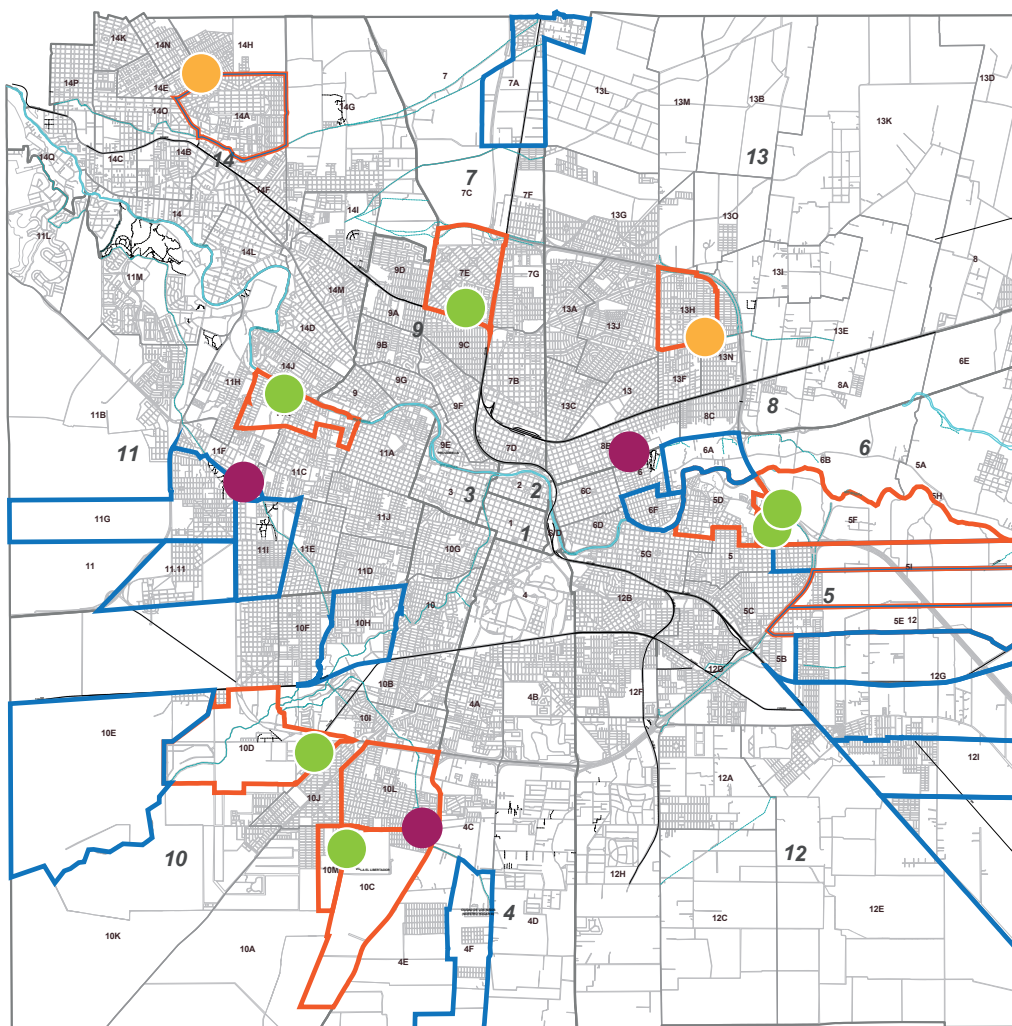

### Referencias

Rutas Seguras

- 1er y 2da etapa construidas
- 3er y 4ta etapa proyectadas y en construcción
- Mejoramientos de parques y plazas
- Demos barrios
- Demos de seguridad ciudadana

# Promoción de la Actividad Científica y Tecnológica

Facilitar y generar acceso a actividades de promoción científica y tecnológica para apoyar la enseñanza de las ciencias y la tecnología en las instituciones educativas como así también favorecer la generación de proyectos que desarrollen innovaciones en la materia.

## Ficha Técnica

### Eje de Gestión

Crecimiento Económico Sostenible

### Aspecto Material

ODS 9 Industria, Innovación e Infraestructura

Metas: 9.1; 9.4; 9b; 9c

ODS 4 Educación de Calidad

Metas: 4.3; 4.4; 4.7

ODS 11 Ciudades y Comunidades Sostenibles

Metas: 11.1

### Grupo de Interés

Ciudadanos

Organizaciones

### Repartición

Ministerio de  
**CIENCIA Y  
TECNOLOGÍA**

# + Info

## Convocatorias del Consejo Federal De Ciencia y Tecnología

Impulso y fortalecimiento a destinos y productos turísticos que requieran innovación tecnológica

- Proyectos de apoyo tecnológico al sector turismo (**ASETUR**)
- Proyectos de apoyo tecnológico al sector turismo destinado a museos de ciencias y de tecnología, sitios paleontológicos y arqueológicos y áreas naturales protegidas (**ASETUR museos**)
- Proyectos de desarrollo tecnológico municipal (**DETEM**)
- Proyectos de desarrollo tecnológico municipal - enfermedades transmitidas por vectores **COFECYT (DETEM vectores)**
- Proyectos federales de innovación productiva eslabonamientos productivos vinculados (**PFIP ESPRO**)
- Proyectos federales de innovación productiva recursos naturales - (**PFIP RRNN**)
- Proyectos federales de innovación productiva medio ambiente y energías alternativas - (**PFIP MAE**)
- Proyectos específicos bioeconomía regionales (**PEBIO-r**)
- Programa de robótica y tecnología para educar

## Innovación Tecnológica y Sociedad

Difusión, transferencia y/o adopción de conocimientos y tecnologías que afiancen la competitividad y sostenibilidad social y productiva de la Provincia de Córdoba

### Certámenes Educativos

- **Feria De Ciencias Y Tecnología:** Fortalecimiento y profundización del conocimiento científico tecnológico
- **Olimpiadas De Informática:** Contribuir al aprendizaje informático de los niños y jóvenes
- **Clubes De Ciencia:** espacios transformación social a partir de la relación ciencias-niños-jóvenes-comunidad
- **Alfabetización Tecnológica:** Propiciar espacios donde niños y jóvenes se acerquen a desafíos computacionales



### Divulgación, Formación y Actualización de Conocimientos Científicos y Tecnológicos:

- **Científicos Con Voz Y Vos:** Divulgar conocimientos y descubrimientos científicos
- **Capacitaciones en Feria de Ciencias y Tecnología:** Fortalecer las capacidades para asesorar y evaluar Proyectos de Ciencia y Tecnología
- **Capacitaciones en Actualización en Química y Uso de Kits de Química en el Aula y en el Laboratorio:** Fortalecer los contenidos, procedimientos y habilidades de química de los docentes de todos los niveles



# Grandes Números

## Innovación tecnológica y sociedad

Fondo tecnológico Córdoba (FONTEC)



**32** proyectos finalizados correspondientes a convocatorias FONTEC 2010, 2011 y 2012

**6** proyectos en ejecución FONTEC 2011 y 2012

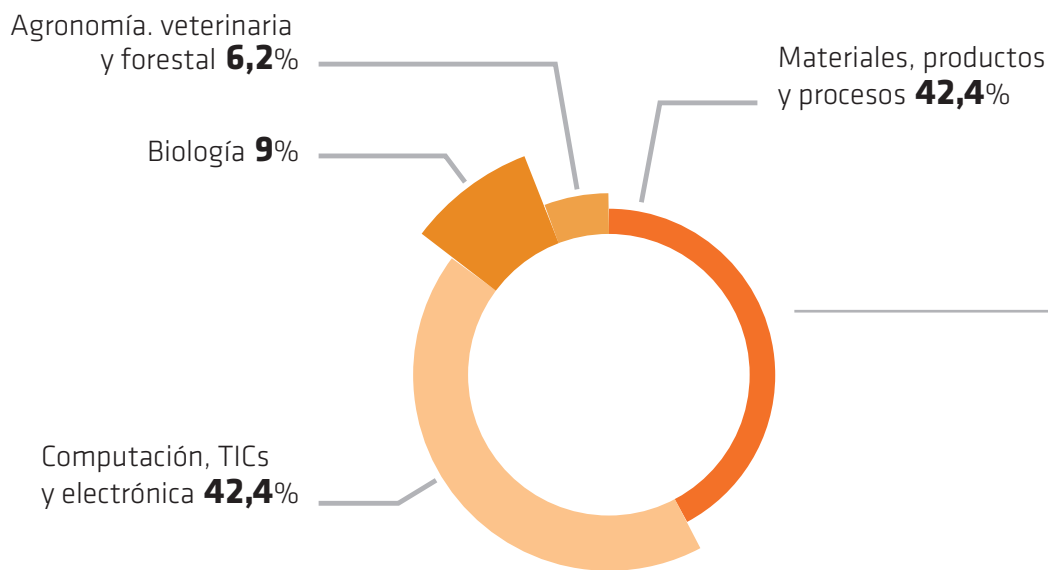

## Convocatorias del Consejo Federal De Ciencia y Tecnología

| Proyectos              | Cantidad |
|------------------------|----------|
| ASETUR                 | 6        |
| ASETUR museos          | 4        |
| DETEM vectores         | 1        |
| PFIP ESPRO             | 3        |
| PFIP RRNN              | 4        |
| PFIP MAE               | 5        |
| PEBIO                  | 2        |
| Proyectos específicos. | 3        |
| Proyectos presentados  | 28       |

## Fondo biotecnológico Córdoba (FONBIO)

Los proyectos finalizados correspondientes a la convocatoria FONBIO 2010 de la Ciudad de Córdoba se terminaron de financiar en 2017

### Programas especiales

**8** proyectos receptados en las áreas temáticas: TICs, electrónica y comunicaciones; agronomía, veterinaria y forestal; materiales, procesos y productos

**Divulgación, formación y actualización de conocimientos científicos y tecnológicos**

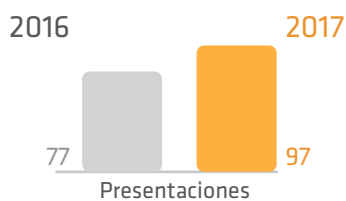

**Olimpiadas de Informática:**

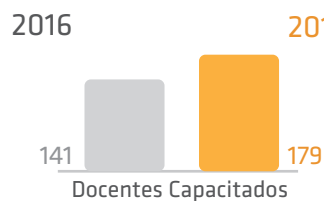

**Clubes de Ciencia**

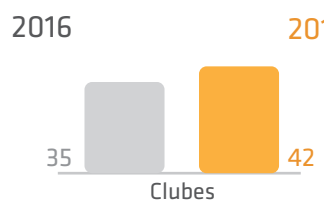

**Alfabetización Tecnológica**

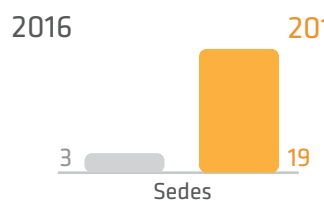

### Capacitaciones en feria de ciencia y tecnología

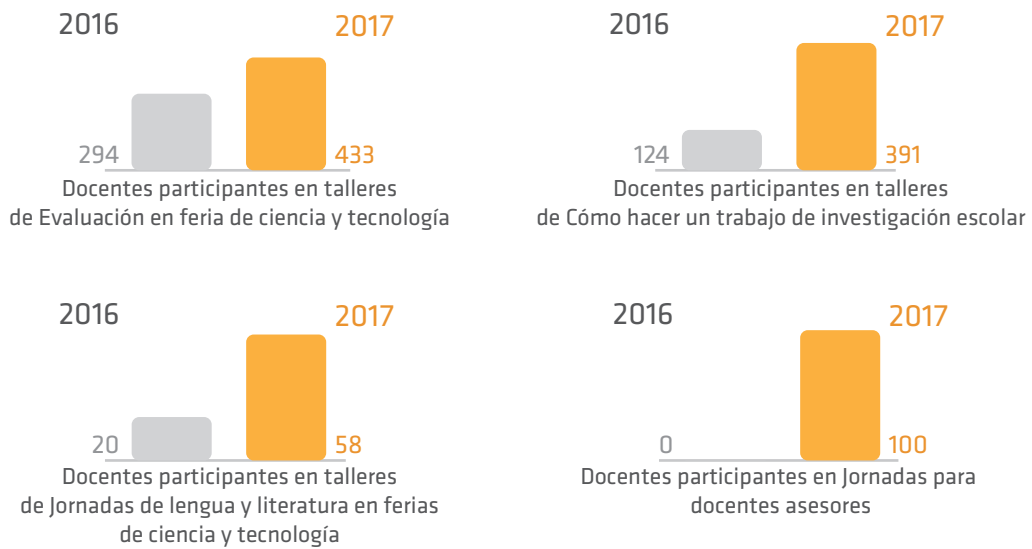

### Capacitaciones en actualización en química y uso de kits de química

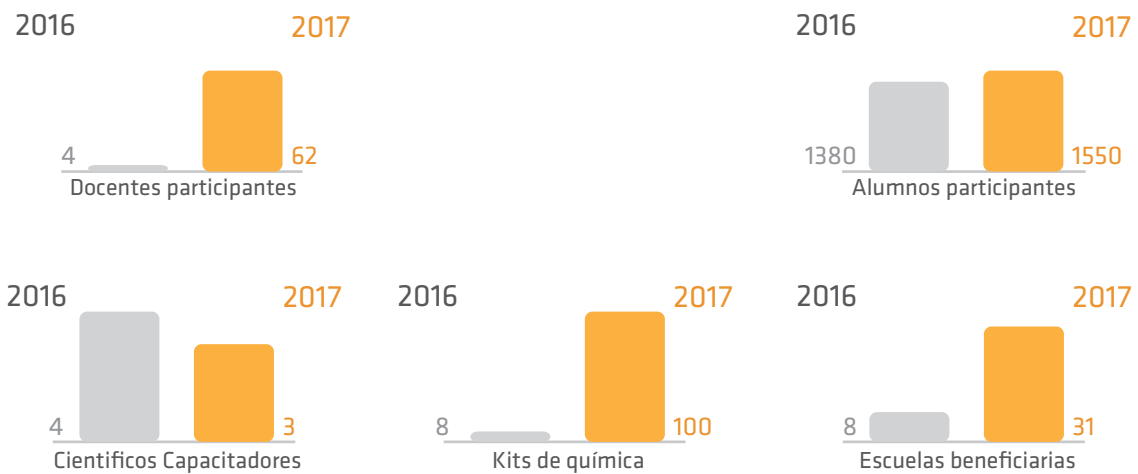

### Otras instancias de capacitación

#### 2017:

**17** Docentes participantes en Jornadas de “La biodiversidad y su relación con bienes eco sistémicos, una mirada desde la escuela”

**60** Docentes participantes en “Taller para la presentación ponencia y póster a Congreso de Ciencia y Tecnología en la escuela”

**53** Docentes participantes en “Taller de educación ambiental. Conservación de la fauna silvestre”



**223** Docentes participantes en “Capacitación en Cristalografía”

# Territorio

## Proyectos presentados en feria de ciencia y tecnología

**953**  
proyectos presentados

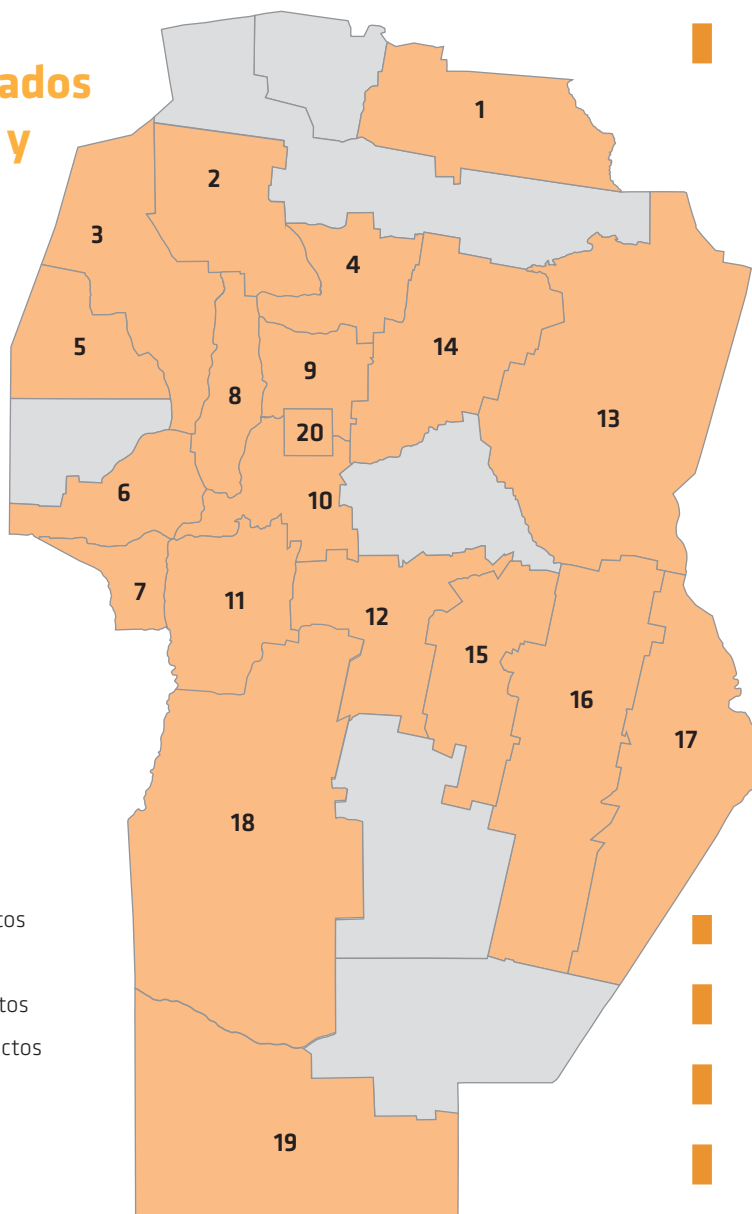

- 1.** Río Seco: **9** proyectos
- 2.** Ischillín: Deán Funes - **41** proyectos
- 3.** Cruz del Eje: Cruz del Eje - **18** proyectos
- 4.** Totoral: Totoral - **29** proyectos
- 5.** Minas: San Carlos Minas - **42** proyectos
- 6.** San Alberto: Mina Clavero - **32** proyectos
- 7.** San Javier: La Paz - **15** proyectos
- 8.** Punilla: Carlos Paz - **31** proyectos
- 9.** Colón: Villa Allende - **18** proyectos
  - Río Ceballos - **32** proyectos
  - La Calera - **30** proyectos
- 10.** Santa María: Alta Gracia - **23** proyectos
- 11.** Calamuchita: Calamuchita - **28** proyectos
- 12.** Tercero Arriba: Río Tercero - **21** proyectos
  - Oliva - **60** proyectos
  - Hernando - **18** proyectos
- 13.** San Justo: Brinkmann - **20** proyectos
  - Balnearia - **18** proyectos
  - Arroyito - **26** proyectos
  - San Francisco - **26** proyectos
- 14.** Río Primero: Obispo Trejo - **22** proyectos
  - Piquillín - **16** proyectos
- 15.** General San Martín: Villa María - **81** proyectos
- 16.** Unión: Bell Ville - **22** proyectos
- 17.** Marcos Juárez: Marcos Juárez - **25** proyectos
- 18.** Río Cuarto: Río Cuarto - **28** proyectos
- 19.** General Roca: Jovita - **3** proyectos
  - Huinca Renancó - **5** proyectos
- 20.** Capital: 10 sedes - **196** proyectos



# Promoción de Actividades Turísticas

Acciones desarrolladas, en los niveles públicos y privados, con la finalidad de lograr que la marca "Córdoba" sea aceptada, reconocida y valorada como un destino turístico absolutamente confiable a nivel nacional e internacional.

## Ficha Técnica

### Eje de Gestión

Crecimiento Económico Sostenible

### Aspecto Material

ODS 9 Industria, Innovación e Infraestructura

Metas: 9.1; 9.4

ODS 8 Trabajo decente y Crecimiento Económico Sostenible

Metas: 8.3; 8.9;

ODS 12: Producción y Consumo Responsable

Metas: 12.b

### Grupo de Interés

Organizaciones

Ciudadanos

### Repartición



# + Info

## + Inversiones y Calidad Turística

Fomento de inversiones turísticas y de la calidad de los servicios

### Estudios Sectoriales

**Medición de la Afluencia Turística Provincial:** Estival, Semana Santa, Rally Mundial, Fines de Semana Largos y Vacaciones de Invierno

**Actualización de la cantidad de plazas disponibles** según la modalidad de alojamiento, por Localidad y por Área Turística

Nueva plataforma digital para relevamiento de afluencia turística de la Provincia

### Desarrollo de infraestructura y equipamiento

Mejora, mantenimiento y conservación de la infraestructura y equipamientos para actividades turísticas

## + Promoción turística

### Cine Móvil

Cine Móvil itinerante que visita toda la Provincia

### Escenario Móvil

Entretenimientos en las localidades turísticas de la Provincia

### Móvil Recreativo

Espacio recreativo para niños y adultos en localidades turísticas de la Provincia

### Asistencia en Festivales

Información turística y diversos productos en la Provincia de Córdoba

### Bossaball

Mezcla deportes y disciplinas de una forma divertida y diferente, es una combinación entre fútbol, vóley, gimnasia y música

## + Productos Turísticos

### Córdoba Natural y activa

Turismo alternativo, pesca, ecoturismo y observación de aves, turismo rural, golf, turismo geológico minero

### Córdoba Auténtica

- Estancias Jesuíticas como producto de turismo cultural
- Córdoba como sede de turismo idiomático en el mercado internacional
- Caminos del Cura Gaucho
- Turismo Médico en Córdoba con proyección internacional
- Turismo Salud (spa médico y de bienestar). Córdoba como un destino privilegiado para el relax de bienestar
- “Córdoba tierra de fiestas y festivales” con la incorporación de nuevas fiestas populares

### Córdoba Gourmet

- “Caminos del vino en Córdoba”.
- Rutas gastronómica de Córdoba

# Grandes Números

## 2017

### Inversiones y calidad turística

#### Fiscalización

**375** Actas por inspecciones generales de alojamientos

#### Inversiones Privadas

Nuevas propuestas y proyectos de emprendimientos de alojamiento turístico **25**

### Productos Turísticos

#### Córdoba Natural y Activa



##### Proyecto senderos de Córdoba

**60** nuevos senderos relevados



##### Convenio con la AAETAV

(asociación argentina de ecoturismo y turismo aventura):

**4** capacitaciones gratuitas para prestadores de turismo aventura

#### Cumbre de turismo aventura (Salta):

**850** participantes de todo el mundo

**360** participantes en Capacitaciones sobre:

**120** en Turismo Alternativo

**175** en Seguridad en las sierras de Córdoba

**65** en Manejo de radio VHF y Gestión de Riesgo

# Territorio

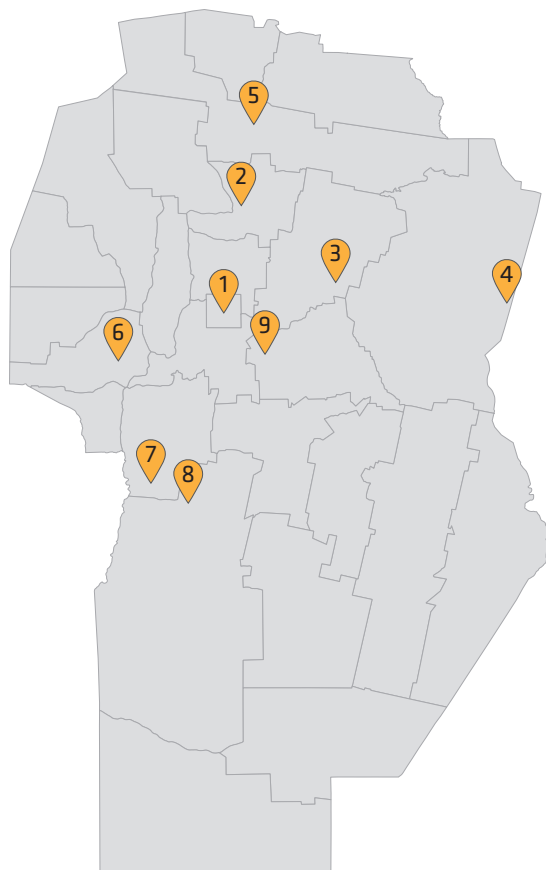

Córdoba es el 2° destino turístico más buscado del país, detrás de Buenos Aires, en el motor de búsquedas Google y es el destino provincial que mayor presencia tiene en el conjunto de las principales redes sociales (Facebook, Twitter, Instagram y YouTube entre otras)

## Principales Obras 2017

 **Referencia:**

- |  |  |
|--|--|
| <p><b>1</b> Parque del Chateau, Iglesia Ortodoxa San Jorge, Catedral, Iglesia de los Capuchinos e Iglesia María Auxiliadora, Centro de Convenciones Córdoba, Intervención-Museo De Arte Contemporáneo Chateau Carreras, Puesta en Valor Monumento Brigadier San Martín</p> | <p><b>5</b> Centro Histórico de Villa Tulumba, Restauración Santuario Villa Tulumba</p>                  |
| <p><b>2</b> Puesta en Valor Monumento Barranca Yaco</p>  | <p><b>6</b> Evaluación de Necesidades de Intervención en Ruinas de la Casa de los Recalde, Panaholma</p> |
| <p><b>3</b> Realización del Proyecto de Parque Temático Cura Brochero en Santa Rosa de Río Primero</p>   | <p><b>7</b> Iglesia Nuestro Señor de la Buena Muerte</p>   |
| <p><b>4</b> Parque del Cincuentenario, San Francisco</p>   | <p><b>8</b> Capilla de Tegua</p>   |
|  | <p><b>9</b> Construcción Calle de Acceso y Puesta en Valor Capilla Histórica de Pilar</p>                |



# Crecimiento Económico Sostenible

PLANETA



## Planeta

..."Entrar al futuro es proteger los recursos naturales  
y el medio ambiente, utilizando energías  
limpias y renovables, entrando así al futuro sin  
descuidar el presente"...

**Juan Schiaretti**

12 PRODUCCIÓN  
Y CONSUMO  
RESPONSABLES



13 ACCIÓN  
POR EL CLIMA



15 VI  
DE  
TE



# Crecimiento Económico Sostenible

PLANETA



En este capítulo están distribuidos aquellos programas que procuran garantizar la disponibilidad de los recursos naturales, mediante modalidades de consumo y producción sostenibles, Asimismo, incluye las acciones para hacer frente al cambio climático y sus efectos y promover el uso sostenible de los ecosistemas terrestres.

12 PRODUCCIÓN Y CONSUMO RESPONSABLES

La Provincia de Córdoba enmarca su política ambiental en la Ley N° 10.208, en concordancia con la Ley Nacional N°26.675, estableciendo los principios y presupuestos mínimos que promueva una adecuada convivencia de los habitantes con su entorno garantizando una gestión sustentable y adecuada del ambiente, la preservación y protección de la diversidad biológica y el respeto de la dignidad humana y el mejoramiento continuo de la calidad de vida de la población.

G4-14

13 ACCIÓN POR EL CLIMA



Crecimiento Económico Sostenible

PLANETA



# Plan de Agua Potable y Cloacas

Construcción de obras básicas de saneamiento cloacal para los habitantes de la Provincia para satisfacer la demanda poblacional con proyección al año 2040.

## Ficha Técnica

### Eje de Gestión

Crecimiento Económico Sostenible

### Aspecto Material

ODS 6 Agua Limpia y Saneamiento

Metas 6.1; 6.2

ODS 9 Industria, Innovación e Infraestructura

Metas: 9.1; 9.4; 9b; 9c

### Referencia Metodológica

Contiene indicadores de la Guía G4 de Global Reporting Initiative

### Grupo de Interés

Ciudadanos

### Repartición

Ministerio de  
**AGUA, AMBIENTE  
Y SERVICIOS PÚBLICOS**



## Objetivos:

- Incorporar, como eje estratégico de desarrollo, el saneamiento de los líquidos cloacales, promoviendo el manejo y desarrollo coordinado
- Plantear una gestión del servicio de manera integral y coordinada en todo el territorio, a través del ordenamiento sanitario
- Priorizar al saneamiento en las grandes ciudades y su área metropolitana
- Diseñar y materializar acciones por medio de un proceso basado en la evaluación de la infraestructura, la demanda, el nivel de servicio y otros indicadores asociados a la planificación, la implementación o gerenciamiento y el control

## Obras básicas de Agua Potable y Cloacas:

- Ejecutadas por la Provincia

## Redes de Agua y Cloacas:

- Con aportes de los vecinos

<sup>1</sup> G4-DMA Consecuencias Económicas Indirectas



# Grandes Números

## 2017

**32.360**

usuarios beneficiados al 2017

Provincia de Córdoba  
Población total:  
**3.308.876** habitantes  
Censo INDEC 2010

**Usuarios beneficiados proyectados al 2040**

**604.411** habitantes (agua potable)

**3.388.490** cloacas

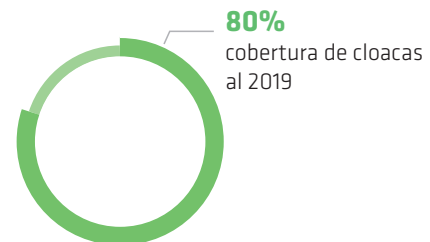
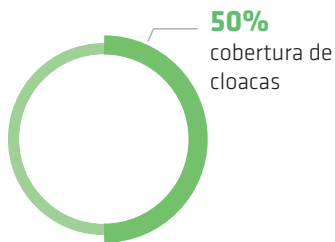
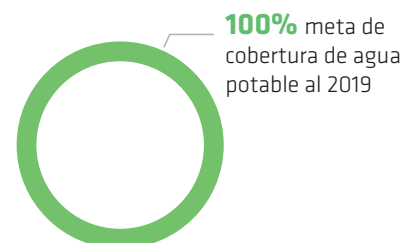
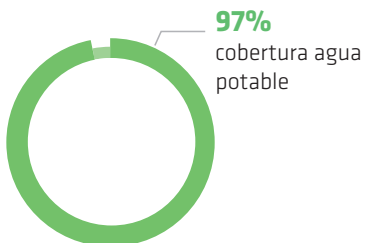

## Territorio

Problemas indentificados de cantidad y calidad en el abastecimiento de agua

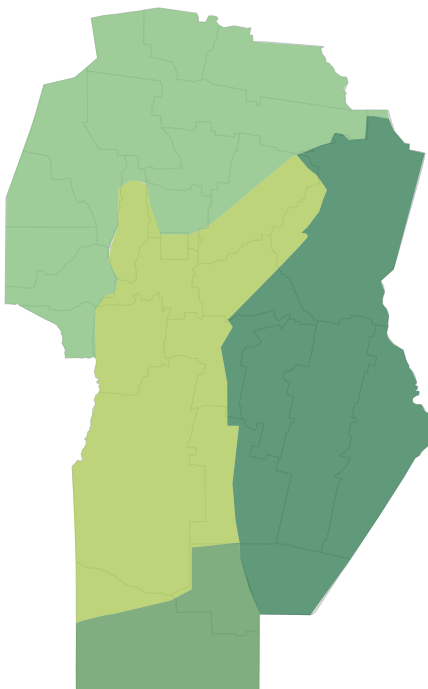

- Zona donde imperan problemas de cantidad de agua
- Zona con calidad deficiente abastecida por acueductos desde el subálveo
- Zona en condiciones de cantidad y calidad aceptables
- Zona abastecida parcialmente por acuíferos desde médanos

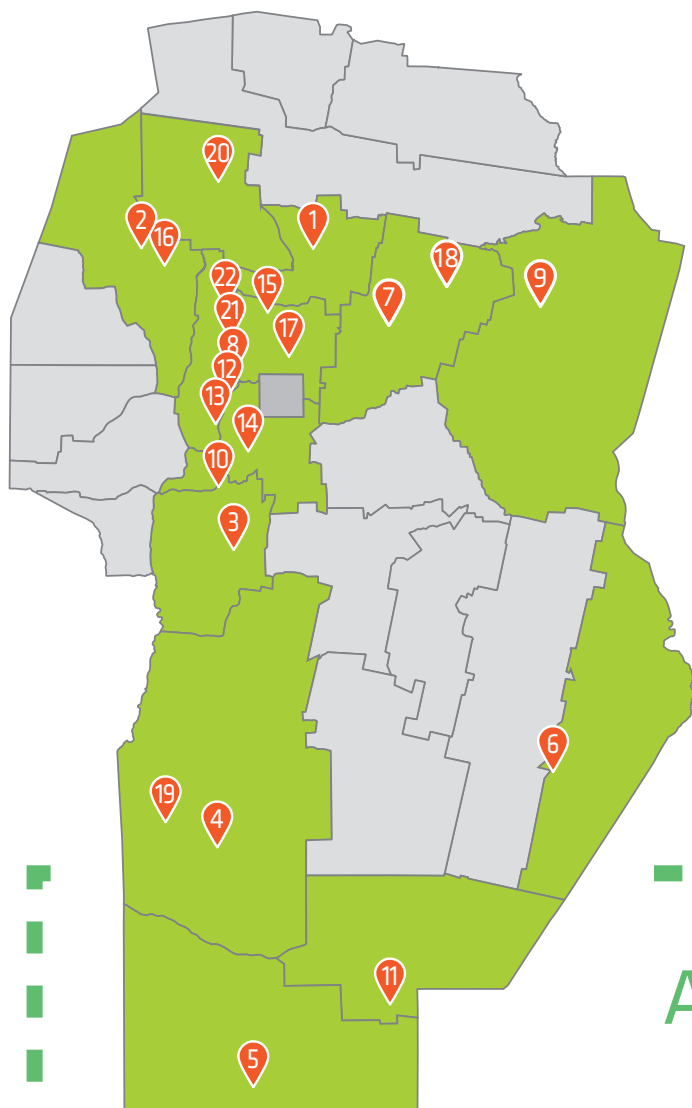

## Agua Potable



### Ubicación

- |                      |                               |
|----------------------|-------------------------------|
| 1. Villa del Totoral | 12. Comuna San Roque          |
| 2. Cruz Del Eje      | 13. Villa Santa Cruz Del Lago |
| 3. Calmayo           | 14. Villa Del Prado           |
| 4. Coronel Bulnes    | 15. La Granja                 |
| 5. Huinca Renancó    | 16. El Brete                  |
| 6. Colonia Barge     | 17. Estación General Paz      |
| 7. El Crispín        | 18. La Puerta                 |
| 8. Molinari          | 19. Chaján                    |
| 9. Marull            | 20. Quilino                   |
| 10. Los Reartes      | 21. Las Jarillas              |
| 11. Serrano          | 22. Huerta Grande             |

# Cloacas

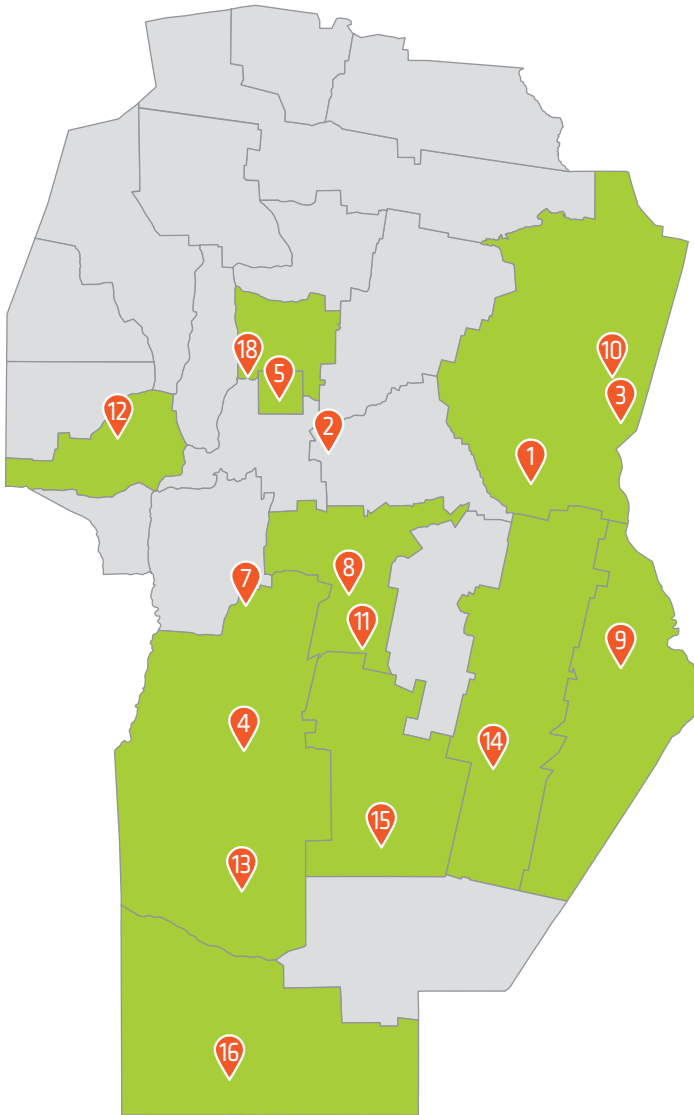

 **Ubicación**

1. Las Varillas

2. Pilar

3. Dpto. San Justo

4. Río Cuarto

5. Ciudad de Córdoba

6. San Francisco

7. Berrotarán

8. Hernando

9. Inrville

10. Devoto

11. Las Perdices

12. Panaholma

13. Vicuña Maquena

14. Dpto. Unión

15. Dpto. Juárez Celman

16. Villa Huidobro

17. Porteña

18. La Calera

# Plan Hídrico

Optimizar los sistemas hídricos de drenaje a nivel de cuencas, priorizando la protección de cascos urbanos y la recuperación de hectáreas productivas.

## Ficha Técnica

### Eje de Gestión

Crecimiento Económico Sostenible

### Aspecto Material

ODS 6 Agua Limpia y Saneamiento

Metas: 6.1; 6.2

ODS 9 Industria, Innovación e Infraestructura

Metas: 9.1; 9.4; 9b; 9c

### Grupo de Interés

Ciudadanos

### Repartición

Ministerio de  
**AGUA, AMBIENTE  
Y SERVICIOS PÚBLICOS**

## + Info

### El Plan Integral Hídrico y de Sistematización de Cuencas posee 4 grandes ejes:

- 1 Programa de desarrollo de acueductos troncales:** Lograr, a través de obras estratégicas, vincular fuentes estables con los sistemas de demanda a nivel regional en los principales conglomerados urbanos del territorio provincial
- 2 Programa de sistematización de cuencas hídricas:** Optimizar los sistemas hídricos de drenaje a nivel de cuencas, priorizando la protección de cascos urbanos y la recuperación de hectáreas productivas del este y sur-este provincial
- 3 Programa de recuperación de sistemas de riego:** Mejorar sustancialmente la eficiencia de los sistemas existentes e incorporar hectáreas productivas
- 4 Programa de desagües pluviales urbanos de capital e interior provincial:** Reforzar los sistemas de drenaje urbano y peri-urbano en las principales localidades de la Provincia

## Grandes Números 2017

### 1. Plan de Acueductos Troncales:

Ampliación de la infraestructura actual de acueductos y plantas de tratamiento para zonas en donde se requiere mejorar la oferta de agua apta para consumo

| Obra N° | Denominación                                | Plazo            | Población Beneficiada |
|---------|---|------------------|-----------------------|
| 1       | <b>Acueducto Sierras Chicas Norte</b>       | <b>720 días</b>  | <b>56.728</b>         |
| 2       | <b>Acueducto Punilla Sur</b>                | <b>540 días</b>  | <b>24.545</b>         |
| 3       | <b>Acueducto Traslasierras</b>              | <b>1090 días</b> | <b>101.681</b>        |
| 4       | <b>Acueducto Alta Gracia - Valle Alegre</b> | <b>540 días</b>  | <b>80.430</b>         |
| 5       | <b>Acueducto Pichanas - El Chacho</b>       | <b>720 días</b>  | <b>12.530</b>         |
| 6       | <b>Acueducto A. Chipión - La Para</b>       | <b>540 días</b>  | <b>21.030</b>         |
| 7       | <b>Acuaeducto Río Seco</b>                  | <b>300 días</b>  | <b>41.764</b>         |
| 8       | <b>Acueducto Tanti</b>                      | <b>300 días</b>  | <b>30.193</b>         |

## 2. Programa de Sistematización de Cuencas Hídricas:

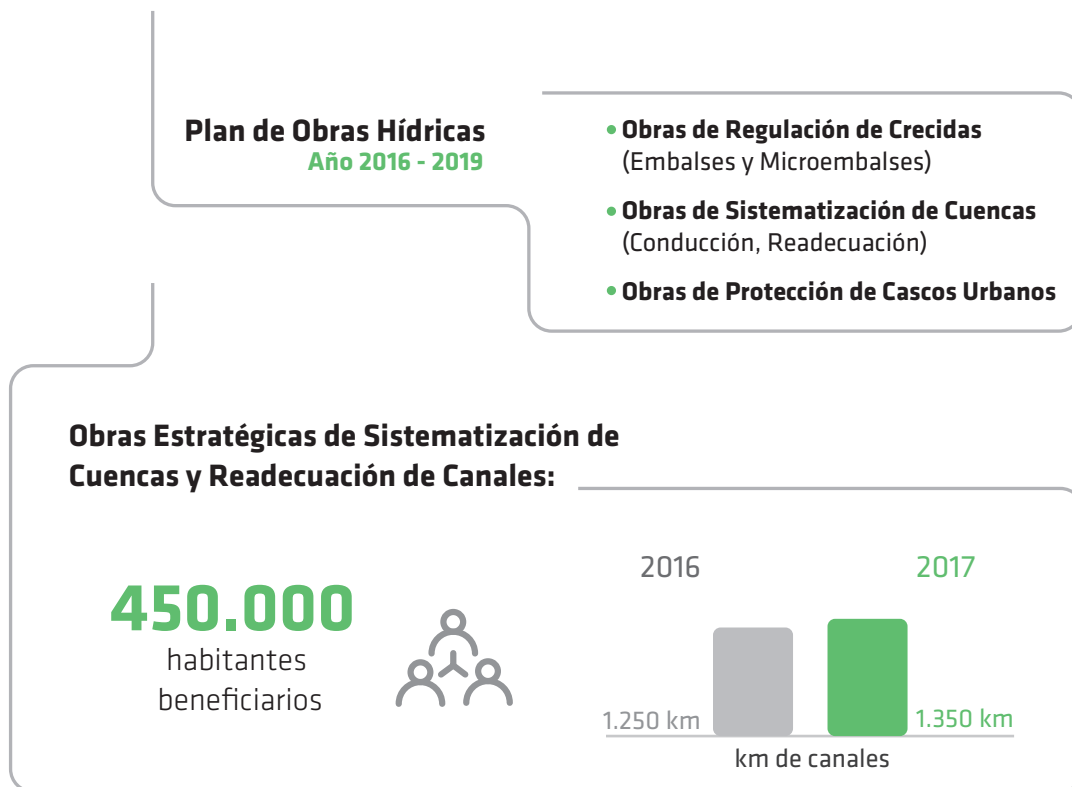

## 3. Programa de Recuperación de Sistemas de Riego

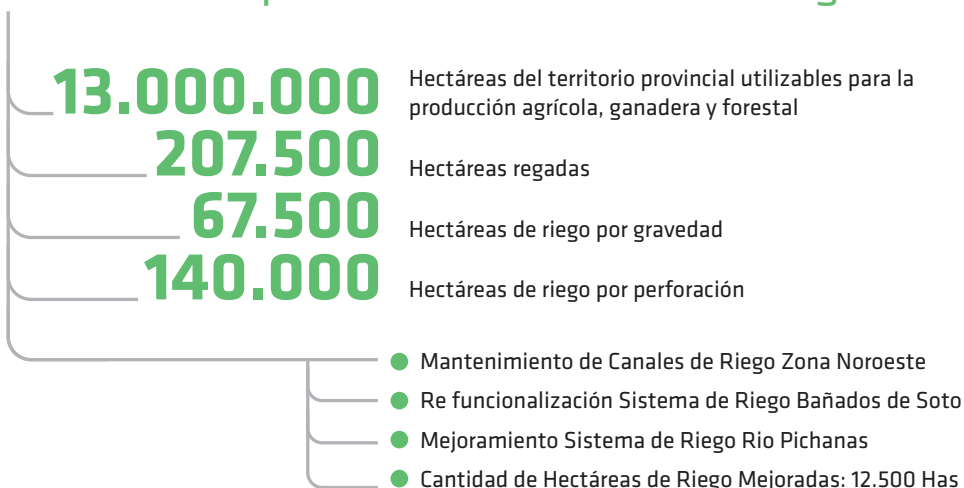





## 4. Programa de Desagües Pluviales Urbanos de Capital e Interior Provincial:

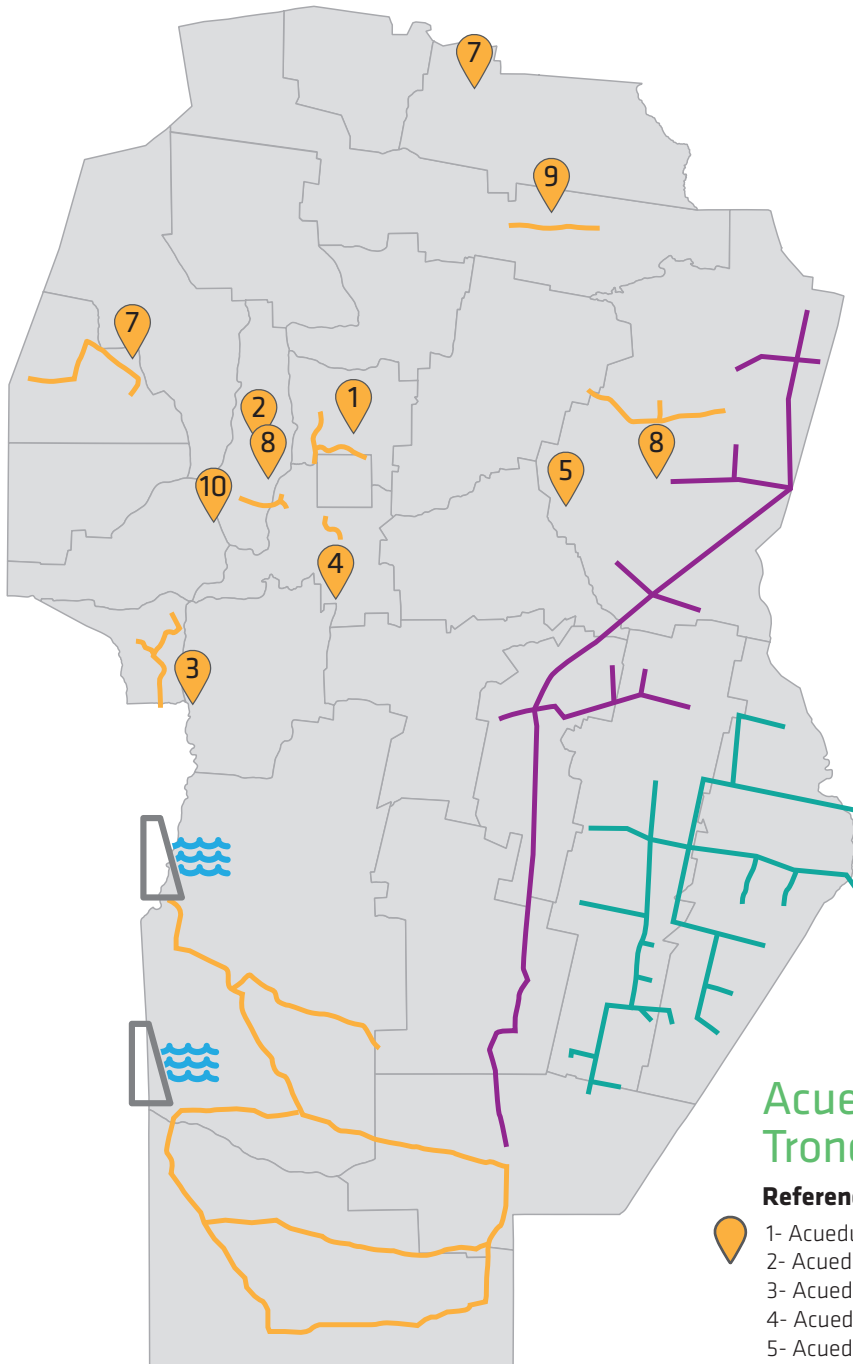

# Territorio



-  Dique
-  Acueducto
-  Acueducto
-  Acueducto

## Acueductos Troncales

### Referencias

-  1- Acueducto Sierras Chicas Norte
- 2- Acueducto Punilla Sur
- 3- Acueducto Traslasierras
- 4- Acueducto Alta Gracia - Valle Alegre
- 5- Acueducto Pichanas - El Chacho
- 6- Acueducto A. Chipión - La Para
- 7- Acueducto Río Seco
- 8- Acueducto Tanti

# Plan Ambiental

Políticas y programas orientados a mejorar la calidad ambiental de la provincia como así también prevenir, mitigar, controlar, compensar y corregir los posibles efectos o impactos ambientales negativos causados por las diversas actividades que se desarrollan en la misma

## Ficha Técnica

### Eje de Gestión

Crecimiento Económico Sostenible

### Aspecto Material

Aspecto Material

ODS 13 Acción por el Clima

Metas: 13.2; 13.3

ODS 15 Vida de ecosistemas terrestres

Metas: 15.1; 15.2; 15.7

ODS 6: Agua y Saneamiento

Metas: 6.2

ODS 7: Energía asequible y no contaminante

Metas: 7.2; 7.3

### Referencia Metodológica

Contiene indicadores de la Guía G4 de Global Reporting Initiative

### Grupo de Interés

Ciudadanos

### Repartición

Ministerio de  
**AGUA, AMBIENTE  
Y SERVICIOS PÚBLICOS**



# +Info

G4-EN31

## Plan Ambiental

### Metas 2016-2019

#### Residuos Sólidos Urbanos

- Construcción de 6 plantas de tratamiento regionales
- Cierre de 70 basurales a cielo abierto

#### Viveros Provinciales

- Producción de árboles forestales (autóctonas y exóticas) para donaciones a distintos programas, municipios y entidades
- Fortalecimiento de los viveros provinciales
- Construcción de 3 viveros

#### Áreas Naturales Protegidas (ANP)

- Conservar, en el contexto del ordenamiento del territorio, muestras representativas y significativas de los ecosistemas del territorio provincial y de los principales núcleos poblacionales de flora y fauna
  - Fortalecimiento y refuncionalización de 4 ANP
  - La Felipa
  - Monte Las Barrancas
  - Chancaní
  - Cerro Colorado

#### Acuerdo Socioambiental

- Captar y dar respuesta a las necesidades ambientales de cada región, interviniendo y participando en cada espacio
- Desarrollar una modalidad de trabajo que permita replicar las intervenciones en el territorio dentro del ámbito de la Provincia de Córdoba
- Articular al Estado, las instituciones sociales y los particulares de tal modo que permita el consenso y el diseño políticas locales
- Construir un espacio en el que se integren saberes técnicos con prácticas sociales como instrumento de intervención a largo plazo, para la sustentabilidad de las políticas ambientales

## Policía Ambiental

### 3 ejes:

#### Control en Materia de Ordenamiento Territorial y Uso del Suelo

- Monitoreo del territorio provincial a través de la utilización de imágenes satelitales
- Inspección y constatación vía aérea y terrestre
- Incorporación de nueva tecnología (drones)

#### Control en Materia Hídrica

- Control de canales clandestinos. Detección y clausura, taponamiento o readecuación

#### Control de Tráfico de Fauna

- Creación de la Patrulla Canina
- Creación de centro de rescate propio, para examen, cuidado y rehabilitación de los ejemplares rescatados del tráfico

# Grandes Números

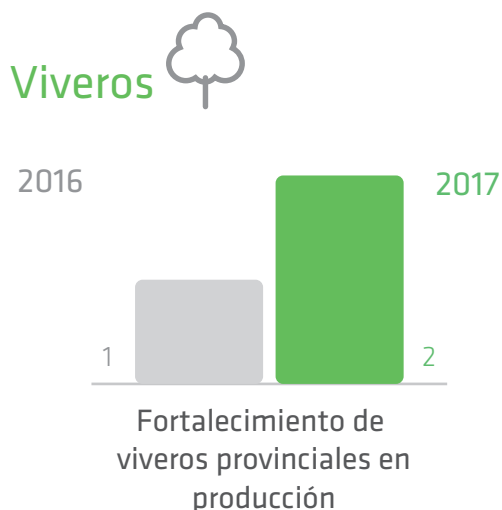

## Residuos Sólidos Urbanos

**1** Planta de Tratamiento Regional de basura para la Comunidad Regional Tercero Arriba (En construcción).  
Para **depósito, reciclaje, tratamiento y enterramiento sanitario** controlado de toda la basura orgánica e inorgánica que generan los diversos pueblos y ciudades del Departamento Tercero Arriba.  
Ubicada en Río Tercero

## Controles Hídricos

**650** obras hídricas detectadas en la Provincia:  
**46%** de ese total eran ilegales  
**22%** de los predios en infracción remediados

## Control Forestal

**728** hectáreas en proceso de remediación a través del cumplimiento de la medida accesoría de reforestación

- Firma de acuerdos socioambientales en diversos departamentos**
- San Javier: **12** Localidades
- Tercero Arriba: **12** Localidades
- Villa del Totoral: **7** Localidades
- Marcos Juárez: **15** Localidades
- Juárez Celman: **11** Localidades
- Río Cuarto: **14** Localidades

## Economía Verde

Formación de **300** líderes de opinión quienes, tienen como misión dar **3.000** Conferencias en toda la Argentina

Participación destacada de:

- Barack Obama (44° presidente de EE. UU)**
- Eric Maskin**
- Edmund Phelps**
- Ndaba Mandela (nieto del presidente sudafricano Nelson Mandela)**

## Policía Ambiental

**8** bases operativas distribuidas en el territorio provincial  
**12** capacitaciones internas: **100** agentes de Policía Ambiental formados en diferentes temáticas  
**8** capacitaciones externas al año para intendentes, jueces de paz, policías, colegio de veterinarios, jardines de infantes, escuelas: más de **700** personas  
**90** TN de leña decomisada se donó a organizaciones que la requerían

## Control de Fauna Silvestre

**1576** ejemplares de la fauna silvestre en cautiverio (también están contados los secuestros por caza y pesca ilegal, como así también las entregas voluntarias que los ciudadanos realizan).

### Más de 1.000 animales

volvieron a su hábitat natural en 2017, luego de cumplir con el proceso de cuarentena

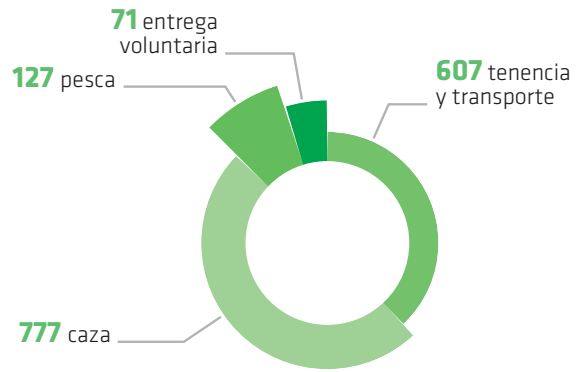

Número de ejemplares secuestrados por rubro

# Territorio

## Plan Ambiental

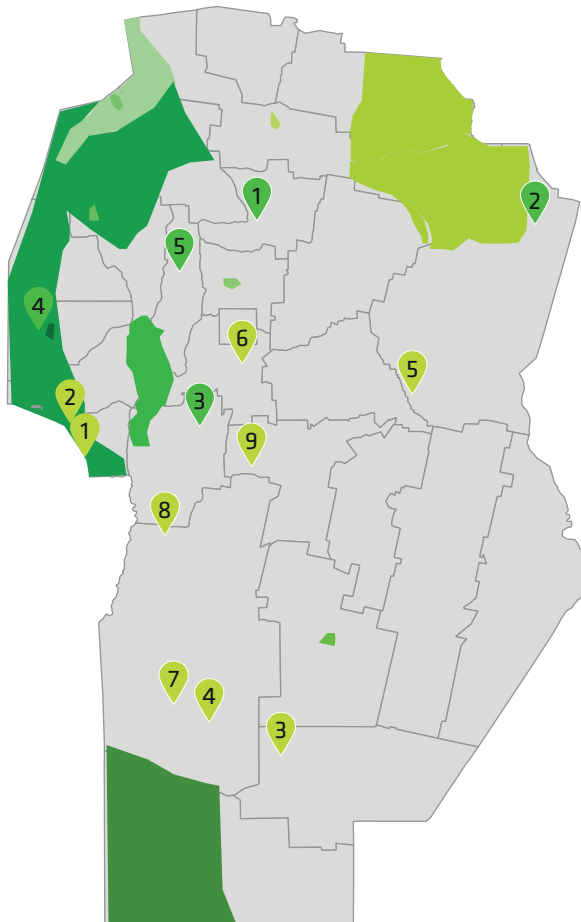

### Viveros Forestales en Producción

- 1 Villa del Totoral
- 2 Brinkmann
- 3 Santa Rosa de Calamuchita
- 4 Chancaní (citrus - frutales de carozo)
- 5 Pampa de Achala ( tabaquillo)

### Viveros de Recría

- 1 La Paz
- 2 San José
- 3 Gral. Levalle
- 4 Vicuña Mackena
- 5 Sacanta
- 6 Santa María
- 7 Coronel Moldes
- 8 Alpa Corral
- 9 Río Tercero

### Áreas Naturales Protegidas a refuncionalizar

- Montes de las Barrancas
- Chancaní
- Cerro Colorado
- La Felipa

# Programas Agroforestales

Las siguientes acciones tienen como eje la introducción de especies forestales en suelos destinados al uso agrícola para, así, fomentar el desarrollo sostenible y proteger las cuencas hidrográficas.

## Ficha Técnica

### Eje de Gestión

Crecimiento Económico Sostenible

### Aspecto Material

ODS 15 - Vida de ecosistemas terrestres

Metas: 15.1 - 15.2 - 15.3 - 15.5

ODS 12: Producción y consumo responsable

Metas: 12.4

ODS 13 - Acción por el clima

Metas: 13.2

ODS 16 - Paz, Justicia e Instituciones Sólidas

Metas: 16.3 - 16.6

### Referencia Metodológica

Contiene Indicadores de la Guía G4 de Global Reporting

### Grupo de Interés

Ciudadanos

### Repartición



Ministerio de  
**AGRICULTURA  
Y GANADERÍA**

Ministerio de  
**JUSTICIA Y  
DERECHOS HUMANOS**

## +Info<sup>1</sup>

### Programa Provincial de Forestación

Su objetivo es la promoción de la actividad forestal para:

- brindar soluciones ambientales mediante actividades forestales
- promover la protección de cuencas hidrográficas y la fijación de médanos
- diversificar las economías regionales
- mejorar los ambientes rurales y urbanos
- promover y orientar las masas boscosas
- contribuir a la formación de cortinas forestales de protección

A través de:

- apoyo Económico No Reintegrable (AENR), (con plantación realizada), conforme a especie, densidad, sistema y marco de plantación
- exención del Impuesto Inmobiliario Rural (Ley Provincial N° 8855)
- por cada hectárea forestada, cinco hectáreas no se pagan

### Plan Provincial Agroforestal

Desde la sanción de la Ley Agroforestal N° 10.467 se:

- promueve el desarrollo sostenible y las Buenas Prácticas Agropecuarias.
- garantiza la forestación y reforestación en zonas donde fue eliminado bosque nativo o aún persiste en parte
- fomenta consolidar el Manejo Forestal Sostenible (MFS) u Ordenamiento Forestal Sostenible (OFS)

**Durante el 2017 su objetivo fue el armado y organización de la mesa forestal de la Provincia de Córdoba para debatir el proyecto que antecedió a la ley. Se realizaron las siguientes acciones:**

- reuniones y envíos de modificaciones para el armado de la reglamentación general de la ley.
- aprobación de la ley N°10.467
- reuniones quincenales y/o mensuales con la mesa agroforestal (INTA, CARTEZ, CONINAGRO, UCC, UNRC, UNC, FAA, MINISTERIO DE AGROINDUSTRIA, MAYG, CAMMEC, etc.) para el armado de la reglamentación técnica de dicha ley
- elaboración de Agro formulario Forestal
- creación del "Registro de Agregación de Masa Arbórea" para sistematizar y mostrar la información en forma pública a los interesados del Mecanismo de Agregación de Masa Arbórea. Selección de criterios para la determinación del porcentaje a forestar de cada Unidad de Manejo (UM). Se trata de la unidad con destino rural de explotación agropecuaria, industrial, minera o comercial, con independencia del número de parcelas catastrales que la componen
- elaboración de listado de especies recomendadas para las diferentes zonas
- elaboración de listado de especies exóticas invasoras prohibidas

### Programa de Reproducción Forestal

Se lleva adelante con el Ministerio de Justicia y Derechos Humanos, a través de su Servicio Penitenciario, para:

- mejorar la situación ambiental de las diversas áreas de la Provincia.
- llevar una política eficaz para la provisión de recursos arbóreos y/o forestales en complejos penitenciarios

# Grandes Números<sup>2</sup> 2017

## Programa Provincial de Forestación



**Se presentaron solicitudes**  
(entre el Plan nacional 25080 y el Programa  
Provincial Decreto 1673/2009)

**186,5** hectáreas de forestación

**214,5** hectáreas de poda en diferentes  
puntos de la Provincia

## Programa de Reproducción Forestal



Complejo Carcelario N° 1 “Reverendo Francisco Luchesse” se obtuvieron unos **2.000** plantines de algarrobo blanco sobre las 4000 semillas entregadas y se plantaron nuevamente **1.000** semillas de aguaribay

Establecimiento Penitenciario N° 4 Colonia Abierta Monte Cristo; se entregaron **74.510** semillas de algarrobo

Entrega de plantas y semillas a Municipalidades y productores. Se entregaron plantas y semillas a **27** beneficiarios de distintas localidades provinciales un total de **980** algarrobos, **1.290** álamos, **845** fresnos, **15** lapachos rosados, **35** aguaribay, **405** espinillos y **86.910** semillas de algarrobos

Capacitaciones Forestales en las localidades de Villa Giardino y Villa del Dique; y Villa de Soto con siembra de especies forestales autóctonas

<sup>2</sup> G4-DMA Gestión Ambiental General

# Educación Ambiental

Promover, en los habitantes de la Provincia de Córdoba, acciones que ayuden a construir concepciones ambientales integrales que contemplen al ambiente como un sistema en el que se refleje un equilibrio entre lo natural, el desarrollo humano y las instituciones sociales con el fin de lograr una mayor sensibilidad, conciencia y compromiso en pos de la sustentabilidad ambiental.

## Ficha Técnica

### Eje de Gestión

Crecimiento Económico Sostenible

### Aspecto Material

Aspecto Material

ODS 13 Acción por el Clima

Metas: 13.2; 13.3

ODS 6: Agua Limpia y Saneamiento

Metas: 6.1

ODS 7: Energía asequible y no contaminante

Metas: 7.3

ODS 12 Producción y Consumo Responsables

Metas: 12.8

ODS 15 Vida de Ecosistemas Terrestres

Metas: 15.5; 15.7

### Grupo de Interés

Ciudadanos

### Repartición

Ministerio de

**AGUA, AMBIENTE  
Y SERVICIOS PÚBLICOS**

# +Info

- +** **Asistencia técnica** a municipios, comunas y diversas áreas de gobierno en el desarrollo e implementación de campañas y programas de educación, capacitación e información ambiental, promoviendo el fortalecimiento institucional
- +** Distribución de material didáctico y bibliográfico a docentes, alumnos, municipios y público en general, ofreciendo **herramientas para fortalecer el trabajo en proyectos tendientes a la preservación ambiental**
- +** Capacitaciones presenciales a docentes a través de talleres, jornadas y conferencias de sensibilización

## Grandes Números 2017

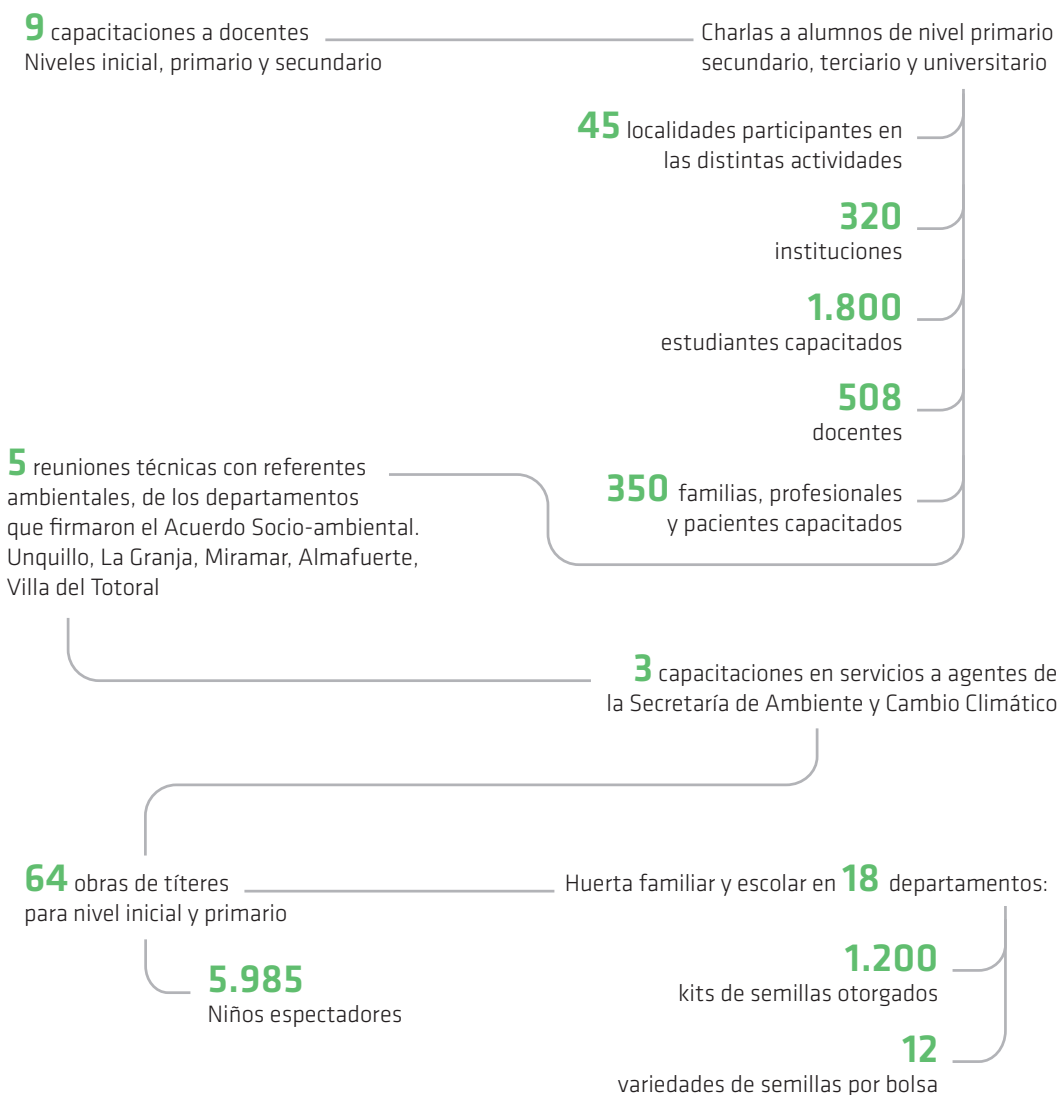



# Fondo Permanente para Atención de Situación de Desastre

Su principal objetivo es el auxilio y la colaboración mediante ayudas directas no reintegrables a damnificados por fenómenos naturales, principalmente. Además, se ejecutan las obras necesarias para paliar, reparar y reconstruir las consecuencias negativas de las situaciones de desastre.

## Ficha Técnica

### Eje de Gestión

Crecimiento Económico Sostenible

### Aspecto Material

ODS 13. Acción por el clima

Metas: 13.1; 13.2; 9.a

ODS 9 Industria, innovación y estructura.

Metas: 9.1

### Referencia Metodológica

contiene indicadores de la Guía G4 de Global Reporting Initiative

### Grupo de Interés

Ciudadanos

Colaboradores

### Repartición

Secretaría  
**GENERAL DE LA  
GOBERNACIÓN**

# +Info

G4-EC2

- Resolución de la Secretaría General N° 11/2016 - 13 de enero de 2016
- Procedimiento para el otorgamiento de ayuda directa a personas físicas y jurídicas
- Se desarrolla en conjunto con el Ministerio de Desarrollo Social, Ministerio de Industria, Comercio y Minería y Ministerio de Vivienda, Arquitectura y Obras Viales, a los fines de lograr dar efectiva respuesta a los damnificados

## Grandes Números

| 2016        | Ayuda Directa      | 2017        |
|-------------|--------------------|-------------|
| <b>1484</b> | Familias asistidas | <b>1112</b> |
| <b>83</b>   | Comercios          | <b>27</b>   |
| <b>-</b>    | Viviendas          | <b>16</b>   |

### 1112 familias asistidas

|                       |            |                        |            |
|-----------------------|------------|------------------------|------------|
| Agua de Oro           | <b>13</b>  | Los Cocos              | <b>3</b>   |
| Anisacate             | <b>12</b>  | Monte Ralo             | <b>19</b>  |
| Balnearia             | <b>1</b>   | Morteros               | <b>102</b> |
| Casa Grande           | <b>1</b>   | Obispo Trejo           | <b>6</b>   |
| Cerro Azul            | <b>9</b>   | Porteña                | <b>28</b>  |
| Cinturón Verde        | <b>150</b> | Rio Ceballos           | <b>3</b>   |
| Colonia San Bartolomé | <b>3</b>   | Salsacate              | <b>18</b>  |
| Colonia Tirolesa      | <b>2</b>   | Salsipuedes            | <b>27</b>  |
| Cuenca Hídrica        | <b>57</b>  | San Antonio de Litin   | <b>3</b>   |
| Del Campillo          | <b>21</b>  | Tio Pujio              | <b>13</b>  |
| El Manzano            | <b>10</b>  | Valle Hermoso          | <b>20</b>  |
| Freyre                | <b>41</b>  | Villa de Anisacate     | <b>8</b>   |
| Huerta Grande         | <b>29</b>  | Villa del Prado        | <b>27</b>  |
| Isla Verde            | <b>7</b>   | Villa Dolores          | <b>12</b>  |
| Jesus María           | <b>5</b>   | Villa Giardino         | <b>41</b>  |
| Jovita                | <b>191</b> | Villa Maria            | <b>43</b>  |
| La Cumbre             | <b>15</b>  | Villa Nueva            | <b>38</b>  |
| La Falda              | <b>17</b>  | Villa Parque Santa Ana | <b>35</b>  |
| La Higuera            | <b>18</b>  | Villa Valeria          | <b>34</b>  |
| Los Cerrillos         | <b>30</b>  |                        |            |

## Obras para Atención de Situaciones de Desastre – Ley 10.336

### Obras Viales

| EJERCICIO | OBRAS   | PRESUPUESTO          | PORCENTAJE DE EJECUCION |
|-----------|---|----------------------|-------------------------|
| 2016      | OBRAS DE EMERGENCIA HIDRICA POR INUNDACION RP N° 12 TR. CAVANAGH Y RP N° 11 LAGUNA LA BLANQUEADA  | <b>63.626.254,72</b> | 100%                    |
| 2016      | OBRAS DE EMERGENCIA HIDRICA POR INUNDACION RP N° 12 TR. CAVANAGH Y RP N° 11   | <b>15.890.459,90</b> | 92%                     |
| 2016      | COMPLETAMIENTO DE LOS CANALES ESTE Y OESTE DE LA RUTA PROVINCIAL N° 3 - HASTA LA LOCALIDAD DE CANALS  | <b>22.383.369,38</b> | 96%                     |
| 2016      | COLOCACION DE ALCANTARILLAS Y REPARACIONES EN RUTAS ANEGADAS DE LSUDESTE - RUTAS 3, 11 Y 12. ZONA DE INFLUENCIA CORRAL DE BUSTOS Y COLONIA BREMEN - DEC. 379/16 - DE CLARA DESASTRE | <b>17.842.500,00</b> | 100%                    |
| 2017      | Transporte de material no clasificado para 27 localidades: Villa María, Oliva, Calchín Oeste, Capilla del Carmen etc  | <b>4.276.800,00</b>  | 100%                    |
| 2017      | Transporte de material no clasificado para 18 localidades: Marull, Villa San Esteban, El Tío, Villa Concepción del Tío, Devoto, etc.  | <b>2.723.155,20</b>  | 99%                     |
| 2017      | Transporte de material no clasificado para 4 localidades: Ucacha, Etruria, Las Perdices, General Deheza   | <b>2.516.908,14</b>  | 100%                    |
| 2017      | Transporte de material no clasificado para 11 localidades: Morteros, Porteña, Altos de Chipón, La Paquita, etc.   | <b>2.556.962,10</b>  | 100%                    |
| 2017      | Transporte de material no clasificado para 20 localidades: Tres Colonias, Jovita, Guardia Vieja, Rosales, etc.  | <b>4.910.005,80</b>  | 100%                    |
| 2017      | Elaboración, trituración y cribado de material no clasificado para localidades del Noroeste Pcial.  | <b>1.689.500,00</b>  | 100%                    |
| 2017      | Elaboración, trituración y cribado de material no clasificado para localidades del Centro Este Pcial.   | <b>4.500.000,00</b>  | 100%                    |
| 2017      | Obra de emergencia localidades del Sureste Provincial   | <b>7.840.170,00</b>  | 100%                    |
| 2017      | Reparación de Camino Rural  | <b>4.982.950,00</b>  | 100%                    |
| 2017      | Transporte de material no clasificado para localidades del Este Pcial.  | <b>4.999.924,80</b>  | 100%                    |
| 2017      | ELABORACION, TRITURACION Y CRIBADO DE MATERIAL NO CLASIFICADO PARA LOCALIDADES DEL SUR ESTE PCIAL - PCIA. CBA.  | <b>3.320.500,00</b>  | 90%                     |
| 2017      | OBRAS DE EMERGENCIA - LOCALIDADES DEL SURESTE PCIAL   | <b>1.500.000,00</b>  | 99%                     |
| 2017      | OBRAS DE EMERGENCIA - LOCALIDADES DEL CENTROESTE PCIAL  | <b>3.000.000,00</b>  | 99%                     |
| 2017      | OBRAS DE EMERGENCIA - LOCALIDADES DEL SURESTE PCIAL   | <b>3.517.727,50</b>  | 100%                    |
| 2017      | RESTITUCION DE CAMINOS EN LAS PROXIMIDADES DE LA LOCALIDAD DE MELO  | <b>3.500.000,00</b>  | 97%                     |
| 2017      | OBRAS DE EMERGENCIA PARA LOCALIDADES DEL NORESTE PCIAL - PCIA. CBA.   | <b>4.623.230,00</b>  | 10%                     |
| 2017      | AMPLIACION OBRAS DE EMERGENCIA HIDRICA POR INUNDACION RP N° 12 TR. CAVANAGH Y RP N° 11 LAGUNA LA BLANQUEADA   | <b>18.998.438,20</b> | 100%                    |

|      |   |                      |      |
|------|---|----------------------|------|
| 2017 | Obras de emergencia - localidades del centro este provincial                                  | <b>2.513.625,00</b>  | 88%  |
| 2017 | Obras de emergencia - localidades del noreste prov.   | <b>2.009.120,00</b>  | 100% |
| 2017 | Transporte de piedra primera voladura en Buchardo   | <b>1.500.998,40</b>  | 100% |
| 2017 | Alteo por emergencia hídrica (decreto 257/17) en rutas varias en zona de influencia de Pincen | <b>40.015.987,90</b> | 100% |
| 2017 | Obra reparación de caminos rurales consorcio caminero regional N° 16                          | <b>6.987.750,00</b>  | 60%  |
| 2017 | Obra de emergencia transporte de materiales para las localidades de Arias y otras             | <b>1.064.583,00</b>  | 100% |

**Obras Agua:**

| EJERCICIO | OBRAS  | PRESUPUESTO          | PORCENTAJE DE EJECUTADO |
|-----------|--|----------------------|-------------------------|
| 2016      | Obras de emergencia: readecuación cuenca cañada el Florentino al canal San Antonio   | <b>83.950.510,00</b> | 100%                    |
| 2016      | Readecuación Bajo Hondo tramo ruta prov. N° E52 - zona este Cañada Jeanmarie   | <b>89.971.044,44</b> | 100%                    |
| 2016      | Readecuación canal Litin-Torugas. Tramo sur de Cintra al canal San Antonio   | <b>36.051.548,26</b> | 100%                    |
| 2016      | Sistematización arroyo El Manantial  | <b>39.988.998,00</b> | 100%                    |
| 2017      | Control de derrames llanura inundación Río Quinto (Popopis) tramo R.P.N° 10-laguna La Margarita                                  | <b>55.117.985,34</b> | 97%                     |
| 2017      | Ampliación readecuación Bajo Hondo tramo ruta prov. N° E52 - zona este Cañada Jeanmarie  | <b>26.199.370,80</b> | 100%                    |
| 2017      | Ampliación readecuación cuenca cañada El Florentino al canal san antonio   | <b>24.704.409,64</b> | 100%                    |
| 2017      | Ampliación readecuación canal litin-torugas. Tramo Sur de Cintra al canal San Antonio  | <b>10.733.715,90</b> | 100%                    |
| 2017      | Ampliación sistematización arroyo El Manantial   | <b>11.273.009,93</b> | 100%                    |
| 2017      | Obra de emergencia protección urbana contra inundaciones en la loc. de Jovita dpto. Gral Roca                                    | <b>41.332.798,93</b> | 72%                     |
| 2017      | Obra de emergencia en la región hídrica de la llanura pampeana central sistematización de la cuenca de aporte de la laguna siete | <b>74.892.250,30</b> | 72%                     |
| 2017      | Sistematización de cuenca norte Santa Ana-Tamarindos. Sistema A° Santa Catalina  | <b>44.898.556,02</b> | 73%                     |
| 2017      | Refuerzo defensa de costanera miramar (dpto. San Justo)  | <b>37.750.000,00</b> | 84%                     |
| 2017      | Sistematización cuenca Laguna del Siete al sur   | <b>67.812.252,73</b> | 38%                     |

# Territorio

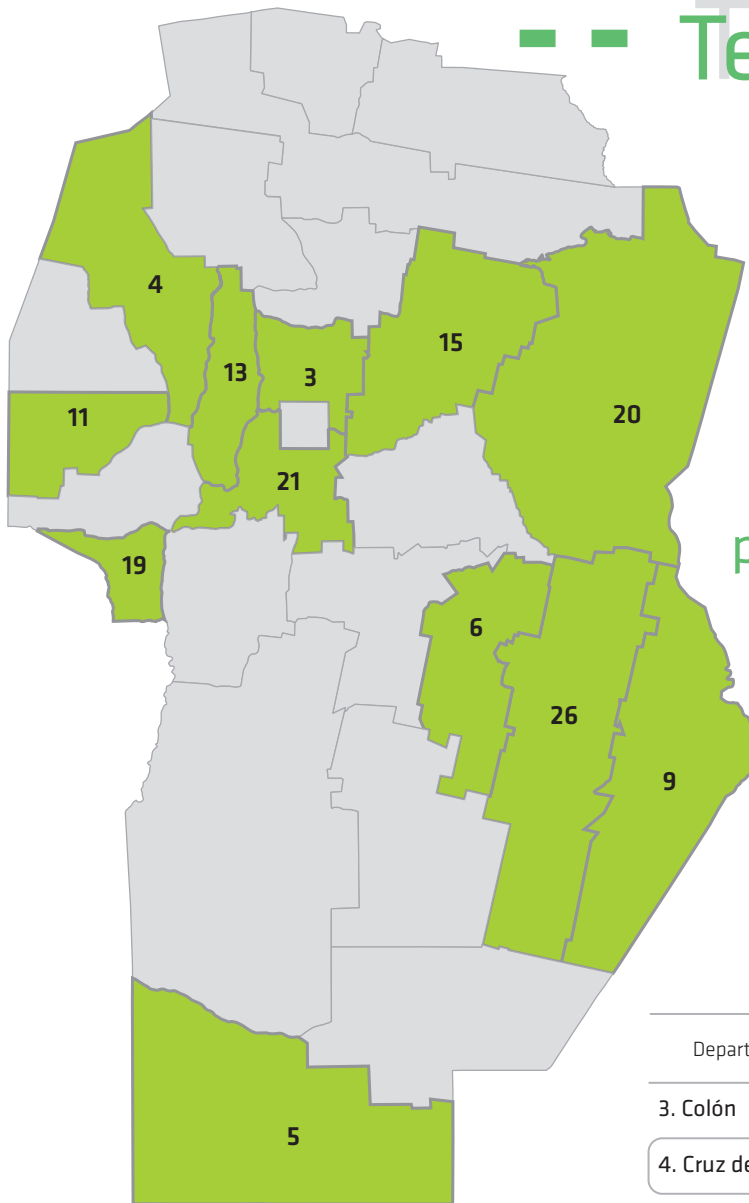

## Ayudas sociales por departamento

| Departamento          | Cantidad de ayudas sociales |
|-----------------------|-----------------------------|
| 3. Colón              | <b>113</b>                  |
| 4. Cruz del Eje       | <b>18</b>                   |
| 5. General Roca       | <b>263</b>                  |
| 6. General San Martín | <b>96</b>                   |
| 9. Marcos Juárez      | <b>7</b>                    |
| 11. Pocho             | <b>18</b>                   |
| 13. Punilla           | <b>144</b>                  |
| 15. Río Primero       | <b>6</b>                    |
| 19. San Javier        | <b>42</b>                   |
| 20. San Justo         | <b>175</b>                  |
| 21. Santa María       | <b>58</b>                   |
| 26. Unión             | <b>3</b>                    |

# Ecoeficiencia

Acciones orientadas a asumir la responsabilidad con la sustentabilidad, reconociendo los impactos ambientales que se generan en los diversos procesos de gestión para desarrollar innovaciones que permitan reducir la generación de desechos.

## Ficha Técnica

### Eje de Gestión

Crecimiento Económico Sostenible

### Aspecto Material

ODS 12: Producción y Consumo Responsables

Metas: 12.5; 12.7

ODS 13: Acción por el Clima

Metas: 13.2; 13.3

ODS 6: Agua Limpia y Saneamiento

Metas: 6.2

ODS 9: Industria, Innovación e Infraestructura

Metas: ODS 9.4

ODS 16: Paz, Justicia e Instituciones Sólidas

Metas: 16.6

### Referencia Metodológica

Contiene indicadores de la Guía G4 de Global Reporting Initiative

### Grupo de Interés

Ciudadanos

Colaboradores

### Repartición



GOBIERNO DE LA PROVINCIA DE  
CORDOBA



ENTRE  
TODOS



# PAPEL

todo tipo de papeles y cart

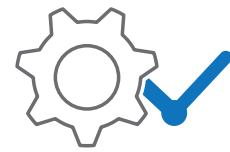

**Mejora Pública**

**Gestión Ambiental:**

Secretaría General de la Gobernación

Gestión Inclusiva de Reciclado Estatal (GIRE)

- Programa de diferenciación de residuos generados
- Reciclaje con fines solidarios
- Promoción de la conciencia del cuidado medioambiental en los agentes públicos, sus familias y núcleo cercano
- Invitación a sumarse a todos los organismos de Gobierno
- Adhesiones de: Agencia Córdoba Joven y el Ministerio de Ciencia y Tecnología



Ministerio de Ciencia y Tecnología

Sistema de Gestión Ambiental:

- Uso racional del agua
- Uso racional del papel
- Minimización en la generación de residuos
- Conservación del entorno natural y desarrollo de la conciencia ambiental

Actividades:

- Capacitación y difusión
- Campañas de concientización y campañas informativas
- Implementación de entorno laboral saludable y seguro
- Implementación Programa GIRE

**Innovaciones Tecnológicas con Impacto Ambiental**

Ministerio de Finanzas

Cedulón Digital:

- Sustituye el tradicional cedulón postal por un cedulón digital (no presencial).
- Cambio en la distribución, recepción y pago de impuestos sobre bienes patrimoniales:
  - Reducción en el uso del papel
  - Reducción en gastos de transporte (correo)
- Innovación tecnológica como catalizadora de decisiones estratégicas de política pública:
  - Equidad fiscal
  - Eficiencia y productividad en el gasto
  - Aumento de la recaudación
  - Mejor servicio al ciudadano

Digitalización de Legajos Parcelarios

- Escaneo de documentos parcelarios en formato papel de constante consulta
  - Disponibilidad de los documentos escaneados en la web para su consulta vía internet
  - Disponibilidad en el SIT para ser visualizados vía web por profesionales de la agrimensura
- Reducción en el uso del papel

Digitalización de Asientos Registrales

- Se trata de Asientos que corresponden a inmuebles de todo el territorio provincial
- Pretende eliminar la necesidad de archivo papel

Digitalización De Documentación Catastral

- Poner a disposición en la web de toda la documentación catastral evitando su deterioro o pérdida
- Reducción del uso del papel

# Grandes Números 2017

## Gestión Ambiental:

### Secretaría General de la Gobernación

#### Gestión Inclusiva de Reciclado Estatal (GIRE)

Cantidad de material diferenciado entregado a los Centros Verdes desde marzo a diciembre

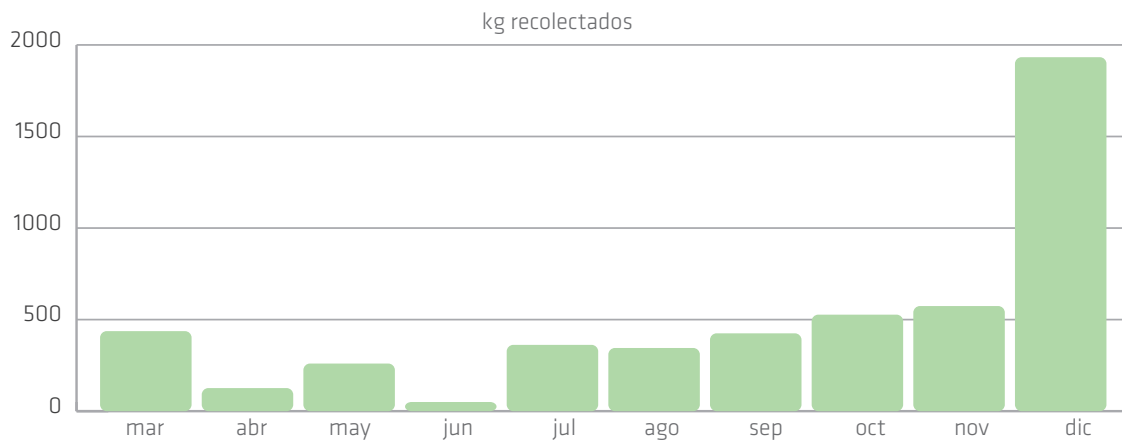

#### Adhesión de Referentes

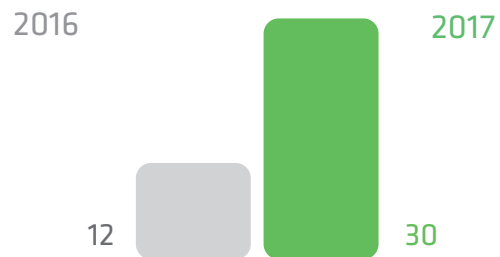

## Innovaciones Tecnológicas con Impacto Ambiental:

### Cedulón Digital

Cantidad de pagos según el medio (impuestos patrimoniales: inmobiliario y automotor)

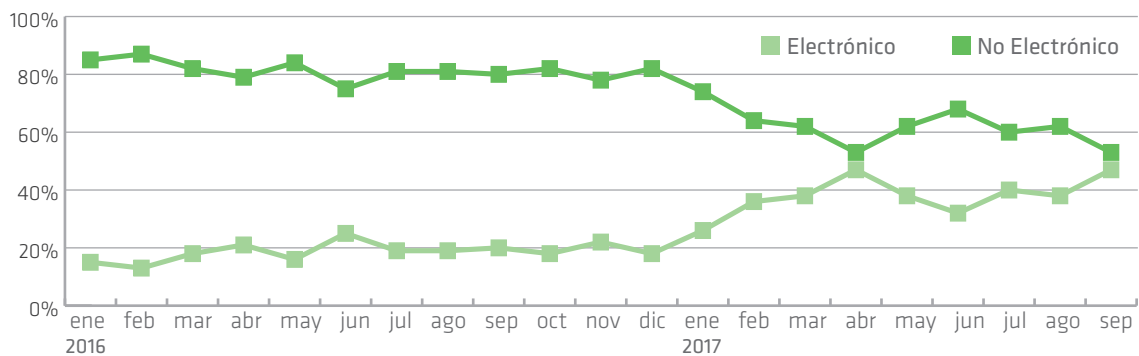



## Recaudación impuestos patrimoniales (inmobiliario y automotor) según medio de pago

2017

|                                   |  |            |
|-----------------------------------|--|------------|
| Medios Electrónicos<br><b>45%</b> | Tarjeta de Crédito                       | <b>33%</b> |
|                                   | Homebanking - Cajero Automático          | 26%        |
|                                   | Boton de Pago Link                       | 18%        |
|                                   | Pago Electrónico Inmediato (Banelco)     | 13%        |
|                                   | Tarjeta de Crédito y/o Débito Presencial | 5%         |
|                                   | Otros                                    | 5%         |

|                                      |                                   |     |
|--------------------------------------|-----------------------------------|-----|
| Medios No Electrónicos<br><b>55%</b> | RapiPago/PagoFacil/CobroExpress   | 49% |
|                                      | Banco de Córdoba                  | 37% |
|                                      | Otros Bancos                      | 8%  |
|                                      | RNPA IMP Automotor - SUCERP ACARA | 6%  |

2016

|                                   |  |            |
|-----------------------------------|--|------------|
| Medios Electrónicos<br><b>45%</b> | Tarjeta de Crédito                       | <b>14%</b> |
|                                   | Homebanking - Cajero Automático          | 54%        |
|                                   | Boton de Pago Link                       | 5%         |
|                                   | Pago Electrónico Inmediato (Banelco)     | 0%         |
|                                   | Tarjeta de Crédito y/o Débito Presencial | 23%        |
| Otros                             | 4%                                       |            |

|                                      |                                   |     |
|--------------------------------------|-----------------------------------|-----|
| Medios No Electrónicos<br><b>55%</b> | RapiPago/PagoFacil/CobroExpress   | 50% |
|                                      | Banco de Córdoba                  | 41% |
|                                      | Otros Bancos                      | 5%  |
|                                      | RNPA IMP Automotor - SUCERP ACARA | 4%  |

### Digitalización de Legajos Parcelarios

Digitalización de **120.000** legajos de parcelas correspondientes a la Provincia de Córdoba  
**7.500.000** documentos

Custodia de **190.500** legajos de parcelas correspondientes a la Provincia de Córdoba

### Digitalización De Documentación Catastral

Digitalización y custodia de **50.000** carpetas con Información Parcelaria

**10.000** Planos

**27.000** Legajos de Propiedad Horizontal





## Fortalecimiento de las Instituciones

# ASOCIACIONES Y PAZ



## Asociaciones y Paz

..."Entrar al futuro es trabajar junto a todos los sectores para resolver los problemas de las personas y alcanzar todos los objetivos que nos tracemos como sociedad"...

**Juan Schiaretti**

16 PAZ, JUSTICIA  
E INSTITUCIONES  
SÓLIDAS



17



# Fortalecimiento de las Instituciones

## ASOCIACIONES Y PAZ



El siguiente capítulo presenta las acciones que propician la construcción de una sociedad pacífica, justa e inclusiva. Además, contiene los acuerdos institucionales que apuntan al cumplimiento de los ODS



Fortalecimiento de las Instituciones



# Córdoba Se Encuentra

Pretende promover una mejor relación entre la Policía de Córdoba y la ciudadanía, profundizar la cohesión social en los barrios y empoderar a los ciudadanos para tener un diagnóstico preciso, permanente y evaluable sobre la problemática de la seguridad

## Ficha Técnica

### Eje de Gestión

Fortalecimiento Institucional

### Aspecto Material

ODS 16 Paz Justicia e Instituciones Sólidas

Metas: 16.1; 16.3; 16.6

ODS 17 Alianzas para Lograr los Objetivos

Metas: 17.7

### Referencia Metodológica

Igualdad de género – DMA propio (Indicadores propios elaborados a partir de metodología GRI)

### Grupo de Interés

Ciudadanos

### Repartición

Ministerio de  
**GOBIERNO**



## + Info

Observatorio de Estudios sobre Convivencia y Seguridad Ciudadana

Programa de Policía Barrial para la gestión de la seguridad ciudadana

Cinco pilares fundamentales:

- Participación ciudadana mediante Consejos Barriales
- Diseño de espacios georeferenciales denominados Cuadrantes
- Equipo Interministerial de Seguridad Ciudadana
- Estrategias de Urbanismo Social
- Gestión Policial/Equipamiento

Programa de Consejos Barriales de prevención y convivencia

## Grandes Números 2017

### 1. Observatorio de Estudios sobre Convivencia y Seguridad Ciudadana

#### Sistema Nacional de información criminal SNIC Instancias de capacitación

- |  |  |
|--|--|
| <b>1</b> Consistencia e inconsistencia de datos estadísticos criminales                    | <b>5</b> Evaluación de calidad estadística INODC                                 |
| <b>2</b> Prevención integral del delito  | <b>6</b> Planilla digital de relevamientos de datos SNIC <b>65</b> participantes |
| <b>3</b> Análisis del delito   | <b>7</b> Consistencia e inconsistencia de datos estadísticos criminales          |
| <b>4</b> Evaluación de impacto de políticas de seguridad ciudadana <b>45</b> participantes |  |

### Vinculación Internacional con experiencias de gestión regional de seguridad ciudadana

#### 4 instancias de intercambio internacional

■ En Uruguay

**40** (cuarenta) personas pertenecientes a la Policía de Córdoba se capacitaron en las herramientas técnicas y tecnológicas desarrolladas por la Policía Nacional de Uruguay para enfrentar el delito urbano

■ En Chile

**41** (cuarenta y un) policías y funcionarios de la Secretaría de Seguridad conocieron y analizaron la experiencia de gestión territorial como el Plan Cuadrante y de investigación criminal de la Policía de Investigaciones de Chile

■ En Córdoba

Visita del Profesor Spencer Chainey para capacitar sobre “Patrullaje en Puntos Calientes”  
 Visita del Sr. Secretario de Estado de Seguridad de Rio Grande Do Sul Cezar Schimmer. El objetivo de la visita es compartir la experiencia de gestión del Plan Cuadrante, la Policía Barrial y la gestión del Observatorio de Estudios sobre Convivencia y Seguridad Ciudadana con el estado de Rio Grande Do Sul

#### Fortalecimiento del Sistema Preventivo

- **35** personas capturadas en Capital y en el interior de la provincia de Córdoba
- **9** controles volantes en la ciudad de Córdoba con resultados preliminares de reducción Robos y Hurtos en la Vía Pública

## 2. Programa de Consejos Barriales de prevención y convivencia

### Consejos Barriales

En funcionamiento **30** Consejos Barriales de Prevención y Convivencia

**28** de ellos se ubican en 31 cuadrantes de la Ciudad de Córdoba

**2** en la Ciudad de Río Cuarto

Participan **386** instituciones

Participan **192** vecinos proactivos

**578** consejeros activos

**174** barrios

**450.000** habitantes

2016:

**188** reuniones de seguridad con vecinos y policías

**114** mesas de gestión de problemáticas

2017:

Se inauguraron **13** nuevos Consejos Barriales de

Prevención y Convivencia, en **15** cuadrantes de la

Ciudad de Córdoba. Conformados por **69** barrios de la Ciudad

**Programas Promovidos desde los Consejos Barriales**

**Derecho al Verano**

- 8** escuelas de la Ciudad de Córdoba
- 8** cuadrantes de la Ciudad de Córdoba
- 1.900** niños y niñas
- 45** barrios de la Ciudad de Córdoba

**Cultura Barrial Mi Barrio Se Encuentra**

- 101** intervenciones culturales
- 80** barrios
- 16.000** beneficiarios

**El Estado en tu Barrio**

- Vacunación
  - Atención primaria de la salud
  - Pediatría y odontología
  - Nutrición
  - Prevención de enfermedades y primeros auxilios
- 4** localidades: Córdoba, Villa Carlos Paz, Alta Gracia, Villa Allende
- 20.000** beneficiarios

**Capacitación**

II Jornada Internacional de Prevención del Delito y Seguridad Ciudadana: **200** participantes

**3. Gestión Policial**

- 1.113** medios de transporte adquiridos
- 8.562** elementos de seguridad
- 16** reparaciones de equipamiento
- 3.580** insumos textiles
- 100** elementos de seguridad vial

# Territorio

Consejos Barriales inaugurados en 2017  
Ciudad de Córdoba

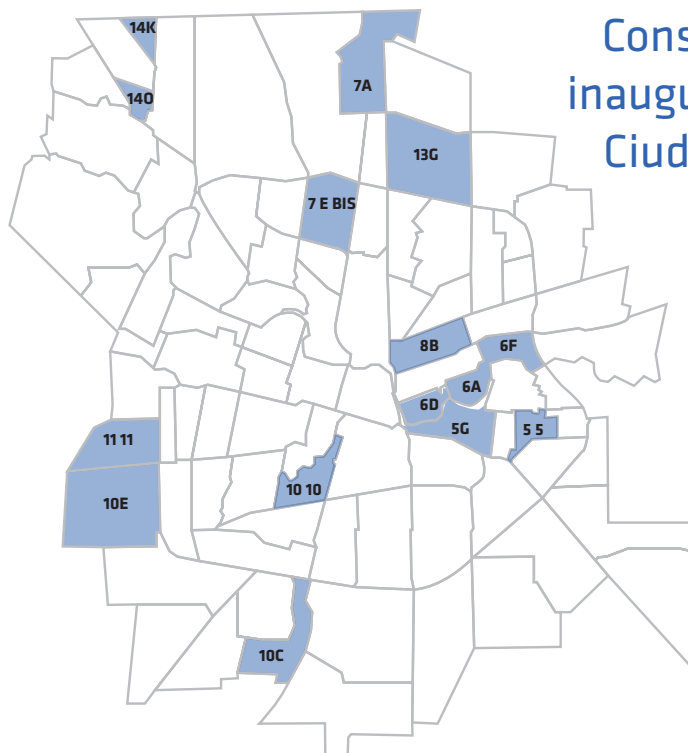



## Referencias

| Cuadrante | Barrios que lo conforman  |
|-----------|---|
| 6 D       | Juniors y Bajo General Paz  |
| 5 5       | Altamira, Ampl. Altamira, Acosta, Parque San Vicente  |
| 7 E BIS   | Marqués de Sobremonte   |
| 5 G       | San Vicente y los Ceibos  |
| 10 10     | Bella Vista, Olivos, Caseres, Suarez, Ferrer, Parque Veles Sarsfield, Colonia Velez Sarsfield, V. Achaval Peña                        |
| 8 B       | Pueyrredón ,Ampliacion Pueyrredón y Anexo Pueyrredón  |
| 10E       | Estación Flores, Villa Adela, Villa Aspacia, Las Playas, AATRA. Sacchi y Carrara  |
| 6A        | Bajo Chico, Bajada de Piedra, Korea, Sangre y Sol   |
| 6F        | Yapeyu, Ampliacion Yapeyu, Alto Yapeyu, Bajo Yapeyu IPV   |
| 7A        | Guiñazu, Almirtante Brown, Villa Pastora, Coop. 22 de mayo, Coop. Libertad, Recreo Norte, Maria Lastenia, Guiñazu Sur, Alicia Rislher |
| 10 C      | Comercial, Mirizzi, Residencial Santa Rosa, Alejandro Carbo, asentamiento Marta Juana Gonzalez y AR.PE.BO.CH                          |
| 11 11     | Villa Union, Aeronautico, Villa Union IPV 22  |
| 13G       | Parque Liceo, Parque Liceo 2° sección, Parque Liceo 3° sección, Liceo General Paz, Villa Retiro, Ciudad Villa Retiro, Los Chingolos   |
| 14K       | Villa Allende Parque  |
| 14O       | Villa 9 de julio, Villa Quizquizacate, Villa Serrana, Barrio Privado La Catalina, Suquía, El Rincón                                   |

# Gestión Penitenciaria

Acciones y medidas para la guarda y custodia de detenidos, procesados y condenados que deban alojarse en establecimientos carcelarios de la provincia procurando su adecuada reinserción social, a través del respeto irrestricto de la plenitud de los derechos humanos universales.

## Ficha Técnica

### Eje de Gestión

Fortalecimiento Institucional

### Aspecto Material

ODS 16 – Paz, Justicia e Instituciones Sólidas

Metas: 16.1; 16.3; 16.6

ODS 4 Educación de Calidad

Metas: 4.1

ODS 8 Trabajo Decente y Crecimiento Económico

Metas: 8.3

### Referencia Metodológica

Contiene indicadores de la Guía G4 de Global Reporting Initiative

### Grupo de Interés

Ciudadanos

### Repartición

Ministerio de  
**JUSTICIA Y  
DERECHOS HUMANOS**

# + Info

G4-15

## Educación

Garantiza el acceso al “derecho a la educación” de todos los internos

### Educación Formal

Niveles: primario, secundario y terciario no universitario

### Educación No Formal

#### 1. Programa de Capacitación en Oficios

##### Articulación con:

Secretaría de Equidad y Promoción del Empleo de la Provincia  
Ministerio de Educación de la Provincia  
Universidad Nacional de Villa María  
Universidad Nacional de Córdoba

#### 2. Programa de Cultura en las Cárceles

##### Articulación con:

Agencia Córdoba Cultura  
Universidad Provincial de Córdoba  
Universidad Nacional de Córdoba  
Con la colaboración de Fundaciones y más de 30 artistas independientes

#### 3. Programa de Prevención y Tratamiento de las Adicciones

##### Articulación con:

Secretaría de Prevención y Asistencia de las Adicciones del Ministerio de Salud de la Provincia  
Universidad del Museo Social Argentino  
Asociación Programa Cambio  
Universidad Nacional de Córdoba

#### 4. Programa de Becas de Perfeccionamiento

#### 5. Programa de Capacitación en Derechos Humanos en Contextos de Encierro:

Transversal a todas las acciones de capacitación y formación que se desarrollan en las cárceles

##### Articulación con:

Universidad Nacional de Córdoba  
Universidad Católica de Córdoba  
Universidad Nacional de Villa María  
Universidad Nacional de Río Cuarto

#### 6. Programa de Ajedrez: “Jaque Mate a la Exclusión”

## Patronato del Liberado

Para la reinserción social, familiar y laboral de todas las personas que se les ha otorgado el beneficio jurídico de la libertad condicional y/o asistida, ejecución condicional y suspensión de juicio a prueba, como así también el control del cumplimiento de las normas de conductas impuestas a dichas personas por las Cámaras del Crimen y/o Juzgados de Ejecución Penal de toda la Provincia

# Grandes Números

## 2017

### Educación Formal

#### Del Ministerio de Educación de la Provincia:

Nivel Primario: **814**  
 Nivel Secundario: **1267**  
 Nivel Terciario: **23**  
 Total: **2.104** alumnos

#### De las Universidades

Alumnos regulares avanzados: **255**  
 Alumnos ingresantes en cursos de nivelación: **90**  
 Total: **345** alumnos universitarios

**2.449** totales de alumnos de Educación Formal de todos los Niveles

### Educación No Formal

#### 1. Programa Provincial de Capacitación en Oficinas

|                                     |                                     |
|-------------------------------------|-------------------------------------|
| 2016                                | 2017                                |
| <b>1.090</b> internos participantes | <b>1.524</b> internos participantes |
|                                     | <b>73</b> cursos dictados           |

#### 2. Programa Provincial de Cultura en la Cárcel

|                                   |                                   |
|-----------------------------------|-----------------------------------|
| 2016                              | 2017                              |
| <b>790</b> internos participantes | <b>790</b> internos participantes |
|                                   | <b>64</b> talleres dictados       |

#### 3. Programa Provincial de Prevención de Adicciones en Contextos de Encierro

**80** miembros del personal penitenciario capacitados  
**30** profesionales capacitados en Diplomatura en Consumo Problemático de Drogas en Contexto de Encierro

- Acompañamiento y asistencia a **17** miembros del Equipo Técnico del Complejo Carcelario de Cruz del Eje (CC2), que atendieron a un grupo de **10** internos a lo largo del proceso

#### 4. Programa Becas de Perfeccionamiento

|  |  |
|--|--|
| 2016   | 2017   |
| <b>25</b> profesionales del servicio penitenciario de Córdoba beneficiados | <b>30</b> profesionales del servicio penitenciario de Córdoba beneficiados |

#### 5. Programa Provincial de Capacitación en Derechos Humanos en Contextos de Encierro

**25** cursos dictados  
**17** para internos  
**8** para personal  
**655** beneficiarios

#### 6. Programa Jaque Mate a la Exclusión

|                                  |                                  |
|----------------------------------|----------------------------------|
| 2016                             | 2017                             |
| <b>98</b> internos participantes | <b>50</b> internos participantes |
|                                  | <b>6</b> cursos de ajedrez       |

### Patronato de Liberado

Control asistencia y supervisión de:  
**2.617** liberados  
**203** prisiones domiciliarias  
**148** liberados bajo tratamiento por problemática de consumo de sustancias

Control asistencia y supervisión de:  
**8** cursos y talleres  
**87** participantes

### Algunos trabajos realizados en 2017 por los internos del Servicio Penitenciario

**5** Vehículos reparados  
**700** colchones fabricados  
**500** camas confeccionadas

**3.000** frazadas confeccionadas  
**1.200** kits para cocineras de PAICor  
**5** Exposiciones en Córdoba, Cruz del eje y Villa Dolores

## Territorio

### Obras de mantenimiento edilicio

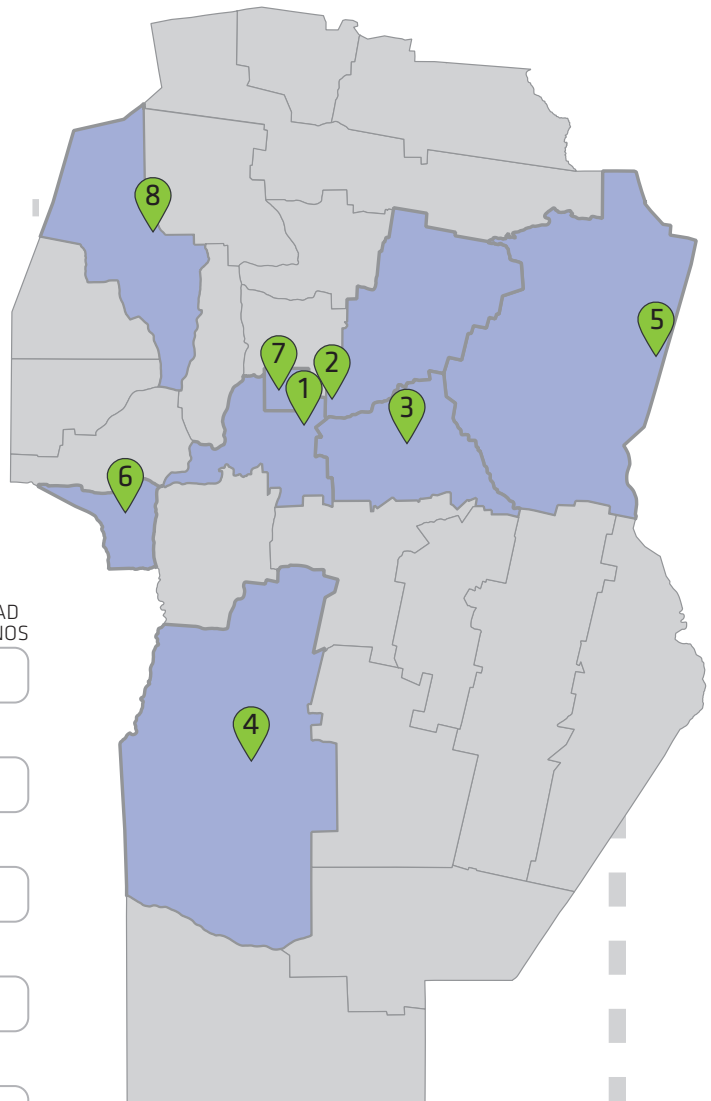

| DEPENDENCIA               | M2          | CAPACIDAD DE INTERNOS |
|---------------------------|-------------|-----------------------|
| 1. C.C.N°1-Bouwer         | <b>1024</b> | <b>230</b>            |
| 2. E:P:N°4-Monte Cristo   | <b>480</b>  | <b>210</b>            |
| 3. E.P.N°5-Villa María    | <b>520</b>  | <b>450</b>            |
| 4. E.P.N°6-Río Cuarto     | <b>720</b>  | <b>140</b>            |
| 5. E.P.N°7-San Francisco  | <b>365</b>  | <b>96</b>             |
| 6. E.P.N°8-Villa Dolores  | <b>265</b>  | <b>30</b>             |
| 7. E.P.N°9 - U.C.A        | <b>70</b>   | <b>120</b>            |
| 8. C.C.N°2 - Cruz del Eje | <b>1090</b> | <b>700</b>            |
| Total m2                  | <b>4534</b> | <b>1976</b>           |

# Gestión del Sistema Penal Juvenil

Gestionar los centros socioeducativos para jóvenes con medidas de privación de libertad diseñando y ejecutando medidas socioeducativas alternativas al encierro a través del respeto irrestricto de la plenitud de los derechos humanos universales.

## Ficha Técnica

### Eje de Gestión

Fortalecimiento Institucional

### Aspecto Material

ODS 16 – Paz, Justicia e Instituciones Sólidas

Metas: 16.1; 16.3; 16.6

ODS 4 Educación de Calidad

Metas: 4.1

ODS 8 Trabajo Decente y Crecimiento Económico

Metas: 8.3

### Grupo de Interés

Ciudadanos

### Repartición

Ministerio de  
**JUSTICIA Y  
DERECHOS HUMANOS**

# +Info

## **Complejo Esperanza:**

**residencia para jóvenes varones** que, circunstancialmente, se encuentran en conflicto con la Ley Penal, atravesando una medida judicial de privación o restricción de libertad

## **Centro Socioeducativo de Adolescentes Mujeres:**

**residencia para jóvenes mujeres** que, circunstancialmente, se encuentran en conflicto con la Ley Penal, atravesando una medida judicial de privación o restricción de la libertad

## **Centro de Admisión y Diagnóstico - Villa María:**

**residencia para jóvenes** que circunstancialmente se encuentran en conflicto con la Ley Penal atravesando una medida judicial de restricción de libertad

## **Medidas Alternativas:**

**medidas socioeducativas** supervisadas por SeNAF -evitando el proceso judicial y por tanto con un **carácter preventivo** como así también para aquellos que habiendo iniciado su proceso judicial puedan incorporarse a medidas que no impliquen su privación de la libertad

1. **Programa de Acompañamiento Psicoeducativo:** enfoque terapéutico para **potenciar la capacidad de adaptación e inserción social**, favoreciendo el “vivir en libertad”
2. **Programa de Talleres para Madres y Padres:** espacio de reflexión y **prevención de situaciones** que generan conflicto con la Ley Penal
3. **Programa de Tratamiento Tutelar:** acompañamiento e intervención de los jóvenes menores a 18 años declarados penalmente responsables por un delito cometido siendo menor de edad
4. **Talleres de Inclusión Laboral:** brindar **herramientas** que fortalezcan las competencias de los jóvenes para **afrontar el mercado laboral**
5. **Programa de Mediación Penal Juvenil:** incorporar la **mediación como una alternativa a la judicialización** e institucionalización de niños/adolescentes infractores
6. **Abordaje Psicológico Familiar:** desarrollar **la toma de conciencia** de los comportamientos y de los Ambientes de Riesgo donde está involucrado el joven

# Grandes Números

## 2017

### Complejo Esperanza

| EDAD                 | Cantidad de varones |
|----------------------|---------------------|
| 12                   | 3                   |
| 13                   | 21                  |
| 14                   | 89                  |
| 15                   | 169                 |
| 16                   | 325                 |
| 17                   | 494                 |
| 18                   | 22                  |
| 19                   | 9                   |
| 21                   | 2                   |
| <b>Total general</b> | <b>1134</b>         |

El **87%** de la población escolarizada en tres niveles: **Primaria, PIT y CENMA.**  
**715** inscripciones a los diferentes talleres de Oficios.  
**260** certificaciones.

### Centro Socioeducativo de Adolescentes Mujeres

| EDAD                 | Cantidad de mujeres |
|----------------------|---------------------|
| 14                   | 4                   |
| 15                   | 13                  |
| 16                   | 14                  |
| 17                   | 28                  |
| 18                   | 14                  |
| 19                   | 1                   |
| <b>Total general</b> | <b>74</b>           |

### Centro de Admisión y Diagnóstico - Villa María

**13** jóvenes con Tutorías Domiciliarias

**183** ingresos (jóvenes de 13 a 17 años)

#### Medidas Alternativas:

Programa de Acompañamiento Psicoeducativo

- Adolescentes que han participado desde el inicio del Programa: **380**
- Adolescentes y Familiares que actualmente están participando: **172**



## Medidas Alternativas

### Talleres de Inclusión Laboral

**117** alumnos inscriptos

**43** jóvenes que finalizaron el Taller

### Programa de Tratamiento Tutelar:

| Situación Actual          | Cantidad  |
|---------------------------|-----------|
| Permiso                   | <b>25</b> |
| Complejo Esperanza        | <b>9</b>  |
| Absuelto                  | <b>8</b>  |
| Admisión                  | <b>7</b>  |
| Detenido                  | <b>6</b>  |
| Interrupción del Programa | <b>2</b>  |
| Libertad condicional      | <b>2</b>  |
| Medio camino              | <b>1</b>  |
| <b>TOTAL JOVENES</b>      | <b>60</b> |

### Programa Talleres para Madres y Padres

- Total de Familias que asistieron:

**120** (Familias, representadas por uno o más integrantes).

- **80** son Madres
- **6** son Padres
- **31** Ambos Padres
- **2** Abuelos/as (1 c/u)
- **1** Tío

- Total de Familias que Reiteran Programa:

**10** (Familias, representadas por uno o más integrantes).

- Total de Familias que Completaron Programa de los tres encuentros:

**72** Familias (60%).

- Total de Niñas/os y Adolescentes representados por sus familiares:

**122** de los cuales

**109** son varones y **13** son mujeres.

# Promoción y Protección de los Derechos de las Niñas, Niños, Adolescentes y Familias

Políticas públicas integrales interinstitucionales e intersectoriales, implementadas con igualdad territorial en pos de garantizar el cumplimiento efectivo de los derechos de las niñas, niños, adolescentes y familias

## Ficha Técnica

### Eje de Gestión

Fortalecimiento Institucional

### Aspecto Material

ODS 16 - Paz, Justicia e Instituciones Sólidas

Metas: 16.1; 16.3; 16.6

ODS 4 Educación de Calidad

Metas: 4.1

### Grupo de Interés

Ciudadanos

### Repartición

Ministerio de  
**JUSTICIA Y  
DERECHOS HUMANOS**

# +Info

## Protección de Derechos

### Medidas de protección:

- Para que las niñas, niños o adolescentes permanezcan conviviendo con su grupo familiar
- Becas de estudio o para jardines maternos o de infantes, e inclusión y permanencia en programas de apoyo escolar
- Asistencia integral a la embarazada
- Programas destinados al fortalecimiento y apoyo familiar
- Cuidado de la niña, niño y adolescente en su propio hogar
- Tratamiento médico, psicológico o psiquiátrico
- Asistencia económica

### Medidas excepcionales

*Se adoptan cuando las niñas, niños o adolescentes estuvieran temporal o permanentemente privados de su medio familiar o cuyo superior interés exija que no permanezcan en ese medio*

Pueden consistir en:

- La permanencia temporal en ámbitos familiares alternativos
- Forma convivencial alternativa a la de su grupo familiar (Residencias de SENAF o Residencias a cargo de ONGs supervisadas por SENAF)

### Servicios Zonales

- Organismos zonales articulados a dispositivos de apoyo territorial
- Grupos familiares que colaboran para que los niños puedan vivir en familia y volver a sus vínculos iniciales con todo el acompañamiento técnico y afectivo que necesiten

## LÍNEA 102

Recepta llamados por:

- Consultas y asesoramiento sobre el Sistema de
- Promoción y Protección de Derechos (SPPD), denuncias vinculadas a situaciones de vulneración de derechos de niñas, niños y adolescentes

## Familias para familias

- Programa integrado por familias comprometidas que tienen interés y disposición para –junto al Estado– proteger los derechos de niños y niñas cordobeses

## Programa de Revinculación Familiar

- Valoración de los vínculos afectivos privilegiando los niños y niñas que se encuentran bajo medida excepcional, integrados al sistema de acogimiento familiar y alojados en Organizaciones de Gestión Asociada (OGA)
- Abordaje y acompañamiento de los progenitores, familia extensa y/o comunitaria

## Fortalecimiento Familiar

- Medidas de apoyo para fortalecer familias de origen, extensas y/o comunitarias que asumen el cuidado del niño/a

## Centros de Cuidados Residenciales

- Espacios convivenciales temporarios para niñas, niños y adolescentes que por diferentes causas no pueden convivir con sus familiares
- Plan Individualizado de Restitución de Derechos: todas las medidas de promoción y protección que se llevarán a cabo durante la permanencia

## Promoción de los Derechos

- Difusión y sensibilización sobre los Derechos de los niños, niñas, adolescentes y familias en la comunidad

# Grandes Números

## 2017

### Protección de Derechos

#### Servicios Zonales

**13** Servicios Zonales y

**21** Sedes distribuidas en puntos estratégicos

#### Línea 102

2016

**1.767**  
notificaciones

2017

**1.574**  
notificaciones

### Familias para Familias

**118** familias evaluadas

■ **55** familias aptas

■ **41** familias no aptas

■ **22** familias desistieron

■ **204** niños, niñas y adolescentes en acogimiento familiar

■ **150** grupos familiares acompañados

### Programa de Revinculación Familiar

■ **896** procesos de revinculación familiar entre niños, niñas y adolescentes y sus grupos familiares

■ **700** entrevistas en sede, domiciliarias, asambleas familiares, entrevistas a niños y niñas

■ **550** acciones tendientes a gestión de documentación, AUH (Asignación Universal por Hijo), pensiones y subsidios para mejora de condiciones materiales de vida

■ **38** audiencias de juzgado de niñez, juventud y violencia familiar, juzgados de familia, juzgados penales, equipo técnico de guarda y adopción

■ **40** asistencias psicoterapéuticas niños, niñas y adolescentes

■ Atención psicológica a **25** niñas, niños, adolescentes y adultos; y **4** grupos familiares

### Fortalecimiento Familiar:

#### Provisiones entregadas:

■ **2.388** cajas de leche entera

■ **2.070** latas de leche fortificada

■ **132.300** pañales en distintos tamaños

■ **474** inscripciones a APROSS

### Promoción de Derechos

■ **60** actividades de sensibilización desarrolladas en la Provincia de Córdoba

■ **150** adultos participantes

■ **2.680** niñas, niños y adolescentes participantes

# Territorio

## Servicios Zonales

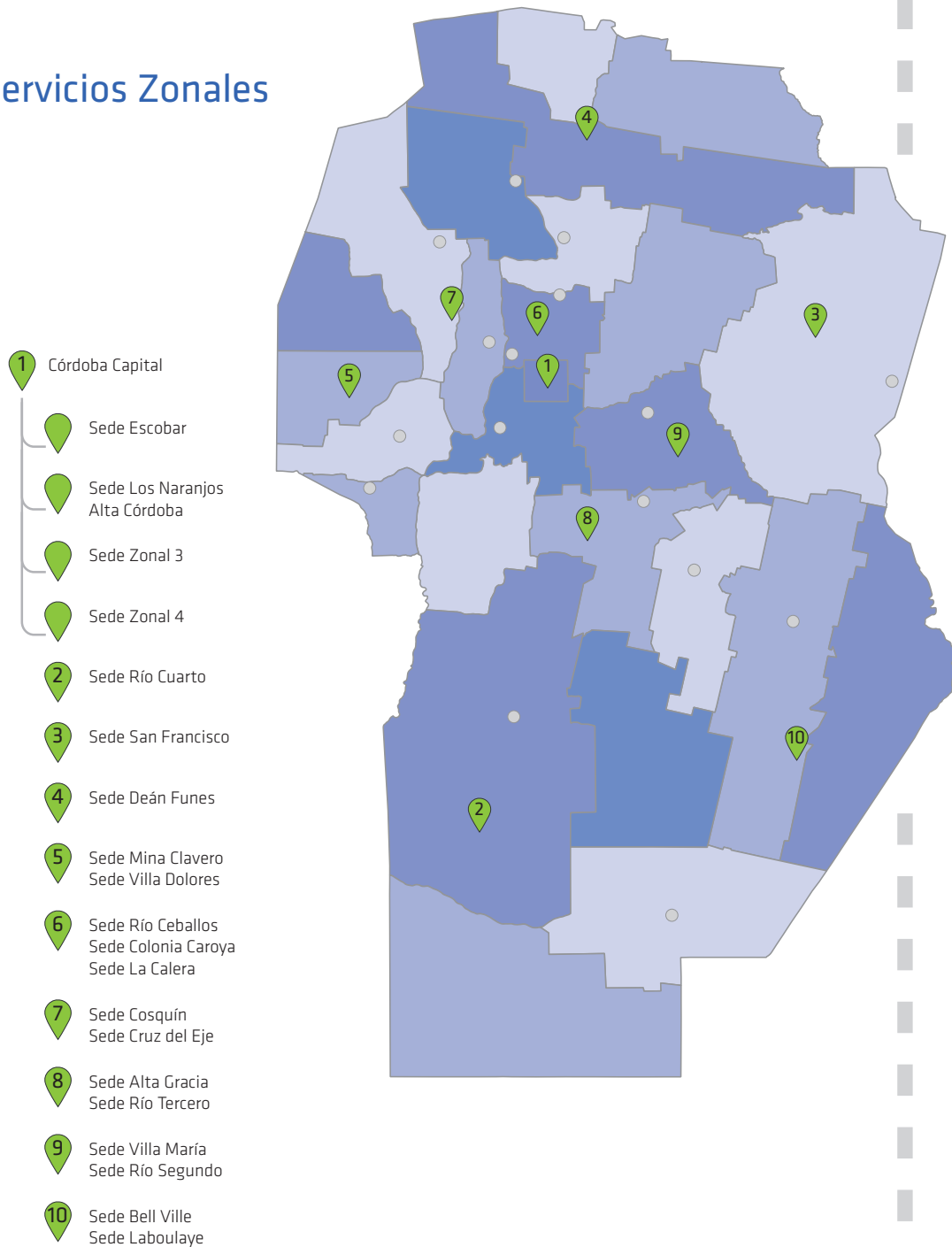

# Recomendaciones OCDE para el Desarrollo Competitivo de la Provincia de Córdoba

Se evidencian las recomendaciones del OECD Territorial Review of Córdoba para fortalecer las políticas de competitividad y marcos de gobernanza para impulsar la productividad y competitividad de la provincia a corto, mediano y largo plazo.

## Ficha Técnica

### Eje de Gestión

Fortalecimiento Institucional

### Aspecto Material

ODS 16: Paz, Justicia e Instituciones Sólidas

Metas: 16.6; 16.7

ODS 17: Alianzas para lograr los Objetivos

Metas: 17.7

### Referencia Metodológica

Contiene Indicadores de la Guía G4 de Global Reporting Initiative

### Grupo de Interés

Ciudadanos

### Repartición



GOBIERNO DE LA PROVINCIA DE  
CORDOBA



ENTRE  
TODOS



OECD

# +Info

G4-15

## Asesoramiento y Acompañamiento de OCDE

**2015: Inicio del diálogo entre el Gobierno de la Provincia de Córdoba y la Organización para la Cooperación y Desarrollo Económicos (OCDE)**

**2016: Lanzamiento del informe “OECD Territorial Review of Córdoba”**

- 14 meses de diálogo con más de 100 partes interesadas de los sectores público, privado, académico y sin fines de lucro de la Provincia de Córdoba. El resultado de este diálogo fue una serie de recomendaciones y un plan de acción para implementarlas
- Sectores Estratégicos de la provincia de Córdoba reconocidos:
  - Agricultura / Industria Alimentaria
  - Industria Metalmeccánica
  - TICs
  - Turismo

## Recomendaciones

### Estrategia y Diseño

- 1- Formalizar una estrategia de desarrollo regional
- 2- Fortalecer la gobernanza multinivel
- 3- Involucrar a los ciudadanos para mejorar la transparencia, rendición de cuentas y prestación de servicios

### Ejecución

- 4- Fortalecer las políticas que favorezcan la competitividad y productividad, a partir de 4 ejes
  - 4.1- Infraestructura
  - 4.2- Financiamiento de empresas privadas y PyMES
  - 4.3- Educación
  - 4.4- Innovación

### Medición y evaluación

- 5- Modernizar la infraestructura estadística provincial
- 6- Mejorar la transparencia, monitoreo y medición del desempeño

# Grandes Números

## 2017

A continuación se evidencian las acciones que responden a las recomendaciones realizadas por OCDE.

| Recomendaciones  | Fichas asociadas   | Eje de Gestión | Pág. |
|--|--|----------------|------|
| 1- Formalizar una estrategia de desarrollo regional  | Espacios de Articulación   | F.I.           | 249  |
|  | Espacios de Articulación   | F.I.           | 249  |
| 2- Fortalecer la gobernanza multinivel   | Acciones Colaborativas con Municipios y Comunas  | F.I.           | 242  |
|  | Programa de Asistencia Integral de Córdoba (P.A.I.Cor)                                 | J.S.           | 42   |
|  | Programas de Acción Social   | J.S.           | 46   |
|  | Más Leche Más Proteínas  | J.S.           | 40   |
|  | Plan Ambiental   | C.E.S.         | 200  |
|  | Programas Agroforestales   | C.E.S.         | 204  |
|  | Promoción y Fortalecimiento del Sector Agropecuario                                    | C.E.S.         | 149  |
| 3- Involucrar a los ciudadanos para mejorar la transparencia, rendición de cuentas y prestación de servicios | Banco de la Gente  | C.E.S.         | 144  |
|  | Córdoba se Encuentra   | F.I.           | 221  |
|  | Alianzas del Gobierno con Grupos de Interés  | F.I.           | 245  |
|  | Maternidad y Primera Infancia  | J.S.           | 75   |
|  | Modernización de las Compras Públicas  | F.I.           | 256  |
|  | Espacios de Articulación   | F.I.           | 249  |
|  | Por la Flía  | J.S.           | 31   |
|  | Inclusión Educativa  | J.S.           | 87   |
|  | Cba Te Incluye   | J.S.           | 101  |
|  | Polo Integral de la Mujer en Situación de Violencia                                    | J.S.           | 54   |
|  | Prevención y Asistencia de las adicciones  | J.S.           | 81   |
|  | Promoción e Inclusión de los Jóvenes   | J.S.           | 108  |
|  | Ecoeficiencia  | C.E.S.         | 214  |
| 4.1- Fortalecer las políticas que favorezcan la competitividad y productividad - Infraestructura             | Promoción de Actividades Turísticas  | C.E.S.         | 185  |
|  | Plan de Agua Potable y Cloacas   | C.E.S.         | 191  |
|  | Plan Integral de Desarrollo Energético: Programa integral de Infraestructura Gasífera  | C.E.S.         | 127  |
|  | Plan Integral de Desarrollo Energético: Programa integral de Infraestructura Eléctrica | C.E.S.         | 132  |
|  | Conectividad   | J.S.           | 64   |
|  | Plan hídrico   | C.E.S.         | 196  |
|  | Promoción y Fortalecimiento de la Actividad Industrial                                 | C.E.S.         | 157  |
|  | Infraestructura Vial   | C.E.S.         | 123  |
|  | Alianzas del Gobierno con Grupos de Interés  | F.I.           | 245  |
|  | Plan de desarrollo del Norte y Oeste Córdobes  | J.S.           | 58   |
|  | Inclusión Educativa  | J.S.           | 87   |
|  | Soluciones habitacionales  | J.S.           | 97   |
|  | Mejoramiento Urbano  | C.E.S.         | 175  |
|  | Modernización de la Gestión de Salud   | J.S.           | 84   |
|  | Plan de Beneficios de Transporte   | J.S.           | 49   |
|  | Promoción y Fortalecimiento de la Actividad Comercial y de Servicios                   | C.E.S.         | 164  |



| <b>Recomendaciones</b>  | <b>Fichas asociadas</b>   | <b>Eje de Gestión</b> | <b>Pág.</b> |
|---|---|-----------------------|-------------|
| <b>4.2- Fortalecer las políticas que favorezcan la competitividad y productividad - Financiamiento de empresas privadas y PyMES</b> | Banco de la Gente   | C.E.S.                | 144         |
|   | Promoción y Fortalecimiento de la Actividad Industrial                        | C.E.S.                | 157         |
|   | Desarrollo Emprendedor  | C.E.S.                | 170         |
|   | Alianzas del Gobierno con Grupos de Interés                                   | F.I.                  | 245         |
|   | Polo Audiovisual  | C.E.S.                | 173         |
| <b>4.3- Fortalecer las políticas que favorezcan la competitividad y productividad - Educación</b>                                   | Promoción de la Actividad Científica y Tecnológica                            | C.E.S.                | 179         |
|   | Promoción del Empleo  | C.E.S.                | 137         |
|   | Alianzas del Gobierno con Grupos de Interés                                   | F.I.                  | 245         |
|   | Gestión Penitenciaria   | F.I.                  | 226         |
|   | Gestión del Sistema Penal Juvenil   | F.I.                  | 230         |
|   | Gestión Integral del Capital Humano   | F.I.                  | 260         |
|   | Programa de Asistencia Integral de Córdoba (P.A.I.Cor)                        | J.S.                  | 42          |
|   | Inclusión Educativa   | J.S.                  | 87          |
|   | Polo Integral de la Mujer en Situación de Violencia                           | J.S.                  | 54          |
|   | Innovación y Calidad Educativa  | J.S.                  | 91          |
|   | Educación para el Futuro  | C.E.S.                | 94          |
|   | Promoción y Protección de los Derechos de las Niñas/os, Adolescentes y Flías. | F.I.                  | 234         |
| <b>4.4- Fortalecer las políticas que favorezcan la competitividad y productividad - Innovación</b>                                  | Promoción de la Actividad Científica y Tecnológica                            | C.E.S.                | 179         |
|   | Polo Audiovisual  | C.E.S.                | 173         |
|   | Promoción y Fortalecimiento de la Actividad Industrial                        | C.E.S.                | 157         |
|   | Desarrollo Emprendedor  | C.E.S.                | 170         |
| <b>5- Modernizar la infraestructura estadística provincial</b>  | Sistema de Información Industrial de Córdoba (SIIC y SIIC Online)             | C.E.S.                | 161         |
|   | Alianzas del Gobierno con Grupos de Interés                                   | F.I.                  | 245         |
|   | Mejora Pública vinculada a Procesos de Gestión                                | F.I.                  | 265         |
|   | Mejora Pública vinculada a Información de Gestión                             | F.I.                  | 270         |
|   | Fortalecimiento de las Estadísticas Provinciales                              | F.I.                  | 274         |
| <b>6- Mejorar la transparencia, monitoreo y medición del desempeño</b>  | Espacios de Articulación  | F.I.                  | 249         |
|   | Fortalecimiento de las Estadísticas Provinciales                              | F.I.                  | 274         |

# Acciones Colaborativas con Municipios y Comunas

Acciones tendientes a promover y fortalecer la relación con los Municipios y Comunas gestionando y articulando de manera colaborativa políticas públicas.

## Ficha Técnica

### Eje de Gestión

Fortalecimiento Institucional

### Aspecto Material

ODS 17 Alianzas para Lograr los Objetivos

Metas: 17.7

ODS 16 Paz Justicia e Instituciones Sólidas

Metas: 16.6

ODS 7: Energía Asequible y No contaminante

Metas: 7.2; 7.3

### Referencia Metodológica

Contiene indicadores de la Guía G4 de Global Reporting Initiative

### Grupo de Interés

Ciudadanos

### Repartición

Ministerio de  
**GOBIERNO**

Ministerio de  
**INDUSTRIA,  
COMERCIO Y MINERÍA**

Ministerio de  
**JUSTICIA Y  
DERECHOS HUMANOS**

# + Info

## Fondo de Desarrollo Urbano:

Para la construcción de infraestructura básica, tales como cordón cuneta, pavimento, redes de agua, cloacas y gas, iluminación, desagües, entre otras

## Fondos para la adquisición de Sistemas de Cámaras de Seguridad:

Para la compra e instalación de cámaras de seguridad en todos los Municipios y Comunas

## Fondo Permanente:

Para la financiación de proyectos y programas de los gobiernos locales de la Provincia de Córdoba

## Fondo para la descentralización del mantenimiento de móviles y edificios policiales del Interior de la Provincia:

Giro automático de recursos a municipios y comunas para atender necesidades urgentes que puedan tener las fuerzas de seguridad

## Programa Provincial Córdoba Ilumina:

Aspira a reemplazar el 30% de las luminarias públicas existentes de sodio y mercurio por lámparas led mediante la colocación de 80.000 artefactos con esa nueva tecnología

## Programa Embellezco Mi Ciudad:

- Aporte Económico no reintegrable para Centros Comerciales del interior de la provincia.
- Busca crear una identidad propia de cada comunidad
- Pretende evitar la contaminación visual existente en zonas comerciales

## Fondo Complementario De Obras De Infraestructura Para Municipios, Comunas Y Comunidades Regionales (FOCOM):

Para obras complementarias a la tarea de los Municipios y Comunas

## Fondo de reparación y construcción de edificios dependientes de la policía de la Provincia:

Para la Obra de reparación edilicia de edificios policiales

## Instituto de Capacitación Municipal (INCAM):

Para la formación de Funcionarios de los gobiernos municipales y dirigentes políticos, con el fin de promover la profesionalización de los mismos

## Kits Hospitalarios:

Equipamiento para hospitales municipales

## Programa Compromiso Municipalista con la Infancia (COMUNI):

Para fortalecer espacios de trabajo intersectorial y en corresponsabilidad entre todos los actores del Sistema de Promoción y Protección de Derechos de Niños, Niñas y Adolescentes

# Grandes Números

## 2017

### Fondo de Desarrollo Urbano 2017

**215** Municipios con proyectos para obras

**93** comunas con proyectos para obras

### Fondos para la adquisición de Sistemas de Cámaras de Seguridad

**68** municipios y comunas solicitaron **540** camaras. Se entregaron **368**

### Fondo Permanente:

**270** proyectos presentados

más de **\$155 Millones**

### Fondo para la descentralización del mantenimiento de móviles y edificios policiales del Interior de la Provincia

2016-2017

**262** fondos pagados

**518** en proceso para el pago

### Comunidades Regionales (FOCOM)

Se firmaron **225** convenios por un total de más de **\$165 Millones**

### Fondo de reparación y construcción de edificios dependientes de la policía de la Provincia

**26** arreglos de comisarías

#### Instituto de Capacitación Municipal (INCAM) 2017:

- Convenio con la Universidad Nacional de Villa María:
- **6** cursos en **14** localidades:
- **486** alumnos de **60** localidades

#### Kits Hospitalarios 2017:

- **175** localidades beneficiarias

#### Programa Provincial Córdoba Ilumina:

- **60** localidades beneficiarias

#### Programa Compromiso Municipalista con la Infancia (COMUNI):

- Reuniones con Intendentes y encuentros intersectoriales en **5** departamentos:
- **70** Localidades beneficiadas
- **10** mesas intersectoriales conformadas
- **50** Instituciones participantes

# Alianzas entre Gobierno y Grupos de Interés

El Gobierno de la Provincia de Córdoba, por medio de sus distintos organismos, realiza articulaciones con diversos actores para llevar adelante políticas públicas en el marco de la promoción de espacios plurales, abiertos y colaborativos.

## Ficha Técnica

### Eje de Gestión

Fortalecimiento Institucional

### Aspecto Material

ODS: 17. Alianza para lograr los objetivos.

Metas: 17.17

ODS 3 – Salud y Bienestar

Metas: 3.3 – 3.8

ODS 4 – Educación de Calidad

Metas: 4.5

ODS 5 – Igualdad de Género

Metas: 5.2

ODS 7 – Energía Asequible y No Contaminante

Metas: 7.2

ODS 8 – Trabajo Decente y Crecimiento Económico

Metas: 8.3 – 8.7 – 8.9

ODS 9 – Industria, Innovación e Infraestructura

Metas: 9.1 – 9.5 – 9.c

ODS 11 – Ciudades y Comunidades Sostenibles

Metas: 11.1 – 11.2 – 11.6

ODS 13 – Acción por el Clima

Metas: 13.3

ODS 16 – Paz, Justicia e Instituciones

Metas: 16.6 – 16.7 – 16.8

### Referencia Metodológica

Contiene indicadores de la Guía G4 de Global Reporting Initiative

### Grupo de Interés

Ciudadanos

### Repartición



GOBIERNO DE LA PROVINCIA DE  
**CÓRDOBA**



**ENTRE  
TODOS**



## Algunas de las alianzas y convenios firmados por el Gobierno Provincial

### Agencia Córdoba Cultura

- **Convenio de Cooperación y Programas del Archivo Histórico de la Provincia**

Renovación del convenio de cooperación entre la **Facultad de Filosofía y Humanidades** de la **UNC** para la realización de prácticas profesionales

### Agencia Córdoba de Inversión y Financiamiento

- **Programa de Infraestructura Vial Provincial (PIVIP)**

Acuerdo para mejorar la transitabilidad de las principales redes viales con fondos del **Banco Mundial** en el marco de los acuerdos suscriptos con **Nación**

### Ministerio de Agricultura y Ganadería

- **Programa de Informatización Apícola (Digitalización)**

Convenio con **SENASA** Regional Córdoba de acuerdo a la ley N° 8079

- **Dirección General de Trabajo Agrario y Asuntos Rurales**

Convenio con la **Facultad de Agronomía de la UNC** para elaborar cursos de capacitaciones

### Ministerio de Agua, Ambiente y Servicios Públicos

- **Programa Energías Alternativas y Comunicaciones**

Convenio con **INTA** y **Conicet** para la capacitación en el uso de la energía solar fotovoltaica

- **Programa Educación Ambiental Para La Mitigación**

Convenio con la **Facultad de Ciencias Agropecuarias de la UNC** para promover el compromiso social y la participación comunitaria en torno al ambiente

### Ministerio de Desarrollo Social

- **Programa Reordenamiento Urbano en Asentamientos Informales**

Convenio con el **Ministerio del Interior, Obras Públicas y Vivienda de la Nación** para el relevamiento y presentación de 10 proyectos integrales (5 de la Capital y 5 del Interior) sobre problemas urbanos, ambientales, legales y sociales

### Ministerio de Educación

- **Subdirección de Promoción Social y de la Salud**

Acuerdo con el área de **Extensión de la Facultad de Odontología de la UNC** para tareas de prevención en salud bucal a escuelas

- **Programa Políticas pedagógicas y curriculares**

- Convenio de Intercambio de Asistentes de Idiomas con la **Embajada de Francia** y la **Comisión Fullbright**

- Convenio con el programa **Nacional Educación Solidaria**: 198 proyectos socio - comunitarios solidarios con estímulo

- **Programa Capacitación y actualización profesional**

Convenio con la **Facultad Latinoamericana de Ciencias Sociales (FLACSO)** para el dictado del Seminario de Gobierno y Planeamiento de la Educación

- **Programa Formación Profesional**

En convenio con **INET**, se instalaron en 612 escuelas primarias los equipos de **Aula Digital Móvil**, 8.100 paquetes de programas informáticos para 320 instituciones y equipamiento enviado desde Educ.ar para pisos tecnológicos en otras 150



- **Programa de Especialización Docente del Instituto Superior de Estudios Pedagógicos (ISEP)**
- **Convenio de cooperación académica** con la **Facultad de Astronomía, Matemática y Física de la UNC** para la enseñanza de Programación en Informática

### **Ministerio de Finanzas**

- **Programa Actualización de Valuaciones Fiscales. Convenio con el Conicet para el armado de un mapa de uso del suelo.**
- **Programa Infraestructura de Datos Espaciales de la Provincia de Córdoba (IDECOR)**
  - Convenio con **CONAE** para el acceso a imágenes satelitales de alta resolución
  - **Caja de Jubilaciones, Pensiones y Retiros de Córdoba**  
Convenio Bilateral de Financiamiento con **ANSES** para la cobertura del déficit **SIPA** de la caja
  - **Proyectos de Infraestructura para la Mejora en la Atención al beneficiario**  
Convenio con **Aerolíneas Argentinas** para afiliados con descuentos

### **Ministerio de Gobierno**

- **Programa de Policía Barrial** para la Gestión de la Seguridad Ciudadana por Cuadrantes  
Acuerdo con la **Facultad de Psicología de la UNC** para realizar prácticas pre-profesionales

### **Ministerio de Industria, Comercio y Minería**

- **Plan de Promoción y Fomento Audiovisual 2018**  
Acuerdo con **INCAA** para la realización de concursos y ejecución de fondos

### **Ministerio de Inversión y Financiamiento con la Secretaria de Comunicaciones**

- **Plan Integral de Conectividad**  
Convenio marco con **ARSAT** para la ubicación de equipamientos de red y la distribución del servicio de internet gratis en 107 escuelas públicas a 21.124 alumnos

### **Ministerio de Justicia y Derechos Humanos**

- **Programa Convenio ANSES - SENAF**  
Acuerdo para el intercambio de información y garantizar la protección social a niños alojados en centros socioeducativos
- **Dirección de Trabajo, Producción y Comercialización Penitenciaria**  
Convenio con el **INTA** para instalar un invernadero y sistema de riego por goteo para la producción de hortalizas
- **Programa Asistencia a la Víctima del Delito**  
Convenio con la **Facultad de Lenguas de la UNC** para la asistencia de ciudadanos haitianos a través de cursos de castellano

### **Ministerio de Salud**

- **Programa Síndrome Febril y Otras Arbovirosis**  
Convenio con **CONAE** y la **Fundación Mundo Sano** para fortalecer acciones de control  
Programa de Gestión Social de Salud (PROGRESSA)  
Articulación con el Programa nacional "Medicamentos", Programa Salud Sexual - HIV /SIDA  
Programa PROTEGER

- **Programa de Gestión Social de Salud (PROGRESSA)**

Articulación con el Programa nacional “**Medicamentos**”, Programa Salud Sexual HIV /SIDA

- **Programa PROTEGER**

Compromiso con **Nación** para la prevención y promoción de la salud

### **Secretaría de Equidad y Promoción del Empleo**

- **Plan Nacional de Economía Social Creer y Crear**

Convenio para el proyecto “**Agregado de valor y comercialización en cadenas productivas para la promoción del desarrollo regional**”

- **Programa Primer Paso Aprendiz**

El mismo está destinado también a quienes asisten a Cursos con Certificación Oficial de la **Secretaría de Promoción del Empleo**, el **Ministerio de Educación** o el **Ministerio de Trabajo, Empleo y Seguridad Social de la Nación**

- **Programa de Capacitación en Oficios** para internos alojados en establecimientos penitenciarios en convenio con el Ministerio de Educación y la Secretaría de Equidad y Promoción

### **Secretaría General de la Gobernación**

- **Convenio con OCDE para la medición de Bienestar**

- Serie de recomendaciones y plan de acción de la **Organización para la Cooperación y el Desarrollo Económicos (OCDE)** para relanzar la competitividad provincial y mejorar las condiciones de vida de los ciudadanos
- Modernización de la infraestructura estadística provincial
- Evaluar el efecto de políticas con nuevos indicadores considerando el bienestar y el ambiente, servicios públicos, vida cívica, entre otros

- **Convenio para la medición de los Objetivos de Desarrollo Sostenible (ODS)**

- Compromiso de cooperación desde el Ejecutivo provincial con el Consejo Nacional de Coordinación de Políticas Sociales de la **Nación** para relevar acciones y metas de Desarrollo Sostenible en la realidad provincial
- Las metas locales contribuyen a las metas a nivel nacional con proyección al 2030 y acciones intermedias al 2020
- Las alianzas están centradas especialmente en las necesidades de los más pobres y vulnerables

### **Secretaría de Lucha contra la Violencia a la Mujer y Trata de Personas**

- **Programa Red Municipalista de Lucha Contra las Violencias a las Mujeres**

Convenio de cooperación con la **UNVM2** para el relevamiento de recursos para la asistencia y tratamiento de la violencia hacia a las mujeres

- **Red de Universidades por la No Violencia Hacia las Mujeres**

Convenio en con **UNVM2** para promover la concientización de la violencia hacia la mujer a través de espacios de reflexión, charla e intercambio



# Espacios de Articulación

Actividades desarrolladas en conjunto con diversos actores sociales para el logro de políticas públicas colaborativas y la promoción de espacios cada vez más plurales, abiertos y colaborativos.

## Ficha Técnica

### Eje de Gestión

Fortalecimiento Institucional

### Aspecto Material

ODS 17 - Alianzas para lograr los objetivos

Metas: 17.17

ODS 3 - Bienestar y Salud

Metas: 3.5 - 3.8

ODS 8 - Trabajo Decente y Crecimiento Económico

Metas: 8.3

ODS 10 - Reducción de las Desigualdades

Metas: 10.3

ODS 13: Acción por el Clima

Metas: 13.3

ODS 16 - Paz, Justicia e Instituciones

Metas: 16.6

### Grupo de Interés

Organizaciones

Ciudadanos

### Repartición



GOBIERNO DE LA PROVINCIA DE  
**CÓRDOBA**



**ENTRE  
TODOS**



**Algunos de los Consejos provinciales y Espacios de Articulación**

**Consejo Provincial del Adulto Mayor**

Se procura el bienestar de los adultos mayores a través de la formulación y ampliación de políticas públicas

**Consejo Provincial de Políticas Sociales**

Conformado por organizaciones gubernamentales, sociales, religiosas, académicas y sindicales, impulsa políticas de distribución equitativa

**Consejo Provincial Indígena**

Creado en 2017, su objetivo es el reconocimiento, apoyo y protección a los pueblos originarios cordobeses. Cuenta con un registro provincial de comunidades

**Consejo Provincial de Niñez, Adolescencia y Familia**

Es un espacio de interacción para diseñar, elaborar y ejecutar políticas públicas de protección y promoción integral para niñas, niños, adolescentes y sus familias

**Consejo Provincial de las Mujeres**

Se apunta al empoderamiento de las mujeres promoviendo su participación económica, social, cultural y política en sus comunidades, mediante programas de sensibilización y capacitación

**Consejo de las Buenas Prácticas Agropecuarias**

Su fin es orientar la producción al desarrollo sostenible a través de normas y recomendaciones técnicas para proteger el ambiente y el personal involucrado.

**Consejo Provincial de Gestión Integrada de Manejo de Cuencas y Conservación de Recursos Naturales**

Fue creado en 2017 con el objetivo de trabajar integralmente las decisiones que se tomen sobre la ejecución de obras y definición de políticas

**Consejo de Desarrollo Sustentable**

Integrado por los ministros del gabinete provincial, legisladores y la Mesa Provincia-Municipios y Comunas, se trabaja para fortalecer la protección, conservación y recuperación del ambiente

**Consejos Barriales de Prevención y Convivencia**

Se impulsa la participación ciudadana, tanto de vecinos como de instituciones, para fijar prioridades en materia de seguridad en distintos barrios de la Ciudad de Córdoba y Río Cuarto

**Consejo Provincial de Planificación Estratégica (CoPEC)**

Apunta a la orientación estratégica, científica y técnica, a mediano y largo plazo, para la definición de políticas públicas y la toma de decisiones de otros actores de la sociedad civil

**Mesa Provincia - Municipio**

Se constituye como un espacio de articulación que posibilita instancias de negociación para el cumplimiento de los principios básicos del federalismo

**Comisión Provincial para la Erradicación del Trabajo Infantil (Copreti)**

Participación del encuentro regional convocado por la Comisión Nacional para la Erradicación del Trabajo Infantil (CONAETI) para contribuir al diseño del plan nacional

# Actividades de Articulación

Acciones de articulación con entes y reparticiones del Gobierno nacional para su ejecución en la Provincia de Córdoba

## Ficha Técnica

### Eje de Gestión

Fortalecimiento Institucional

### Aspecto Material

ODS: 17. Alianza para lograr los objetivos.

Metas: 17.17

ODS 3 – Salud y Bienestar

Metas: 3.1

ODS 5 – Igualdad de Género

Metas: 5.2

ODS 8 – Trabajo Decente y Crecimiento Económico

Metas: 8.7 – 8.9

ODS 16 – Paz, Justicia e Instituciones

Metas: 16.1 – 16.2 – 16.6 – 16.7 – 16.8

### Grupo de Interés

Ciudadanos

Organizaciones

### Repartición



GOBIERNO DE LA PROVINCIA DE  
**CÓRDOBA**



**ENTRE  
TODOS**

# Argentina Abierta

2DO FORO NACIONAL  
DE GOBIERNO ABIERTO  
Y TECNOLOGÍA CÍVICA  
EDICIÓN CÓRDOBA

# +Info

## Actividades y eventos

### + Ministerio de Justicia y Derechos Humanos

- **Programa Participación de Niños, Niñas y Adolescentes**

Asistencia a la mesa de diálogo con la Secretaría Nacional de la Niñez, Adolescencia y Familia (Senaf) para el intercambio de información en vista de constituir el Consejo Provincial de Adolescentes

### + Ministerio de Salud

- **Programa de Detección y Atención Temprana de la Hipoacusia**

Coordinación del curso "La práctica Fonoaudiológica en los efectores de Salud Pública" Organizado por la Dirección Nacional de Maternidad, Infancia y Adolescencia del Ministerio de Salud nacional

- **Programa Provincial de Maternidades Seguras y Centradas en la Familia con Enfoque Intercultural (PPMSCF)**

Dicho programa se enmarca en el Plan Estratégico Provincial de Reducción de la Mortalidad Materno Infantil y en el Programa Nacional de Garantía de la Calidad de la Atención Médica

### + Ministerio de Trabajo

- **Actividades con SENAF en jornadas contra el trabajo infantil**

### + Secretaría de Lucha contra la Violencia a la Mujer y la Trata de Personas

- **Subsecretaría de Asistencia y Trata de Personas**

De acuerdo a las Directrices del Protocolo Nacional de Víctimas de Trata de Personas, la Provincia de Córdoba se constituyó como punto focal para la articulación de la Asistencia de Víctimas a los fines de la protección y promoción



## **+ Secretaría General de la Gobernación**

### **Argentina Abierta – 2do Foro Nacional de Gobierno Abierto y Tecnología. Edición Córdoba**

- Evento organizado con el apoyo del Ministerio de Modernización de la Nación y la Subsecretaría de Innovación Pública del Gobierno de Santa Fe
- Para intercambiar experiencias, conocimientos y lecciones aprendidas en materia de Gobierno Abierto: Transparencia y Rendición de Cuentas, Colaboración y Participación Ciudadana, Innovación y Modernización del Estado
- **17** Conversatorios; **30** Charlas de pasillo; **6** Talleres en Espacio LAB; Mesas temáticas de trabajo; Ferias **400** asistentes y **70** oradores

### **Meta del Gobierno de la Provincia de Córdoba para el Tercer Plan de Acción Nacional de Gobierno Abierto**

- Acciones articuladas con el Estado nacional y la Sociedad Civil para lograr la participación y colaboración ciudadana en políticas públicas del Gobierno Provincial
- Sus objetivos son fomentar la transparencia, la rendición de cuentas, la participación ciudadana, las nuevas tecnologías y la innovación pública
- En el transcurso del 2017, la Secretaría de Fortalecimiento Institucional a través de la Dirección de Gobierno Abierto y Mejora Pública coordinó y monitoreó las siguientes actividades:
  - Mesa de trabajo colaborativa 12 ONG's

# Mejora Pública

Promoción, y ejecución de políticas tendientes a mejorar la calidad de los servicios que la Administración Pública brinda a sus ciudadanos, mediante el uso de tecnologías de la información, tendiendo a hacer más eficientes los procesos del Estado.

## Ficha Técnica

### Eje de Gestión

Fortalecimiento Institucional

### Aspecto Material

ODS 16: Paz, Justicia e Instituciones Sólidas

Metas: 16.6

ODS 9: Industria, Innovación e Infraestructura

Metas: ODS 9.4

ODS 12: Producción y Consumo Responsables

Metas: 12.5; 12.7

### Grupo de Interés

Ciudadanos

### Repartición



GOBIERNO DE LA PROVINCIA DE  
**CÓRDOBA**



**ENTRE  
TODOS**

+Info

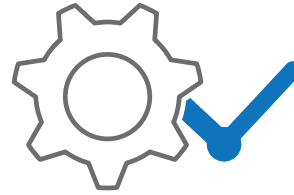

## Mejora Pública

### Gestión Integral del Capital Humano

**Programas para el Bienestar Laboral**

**Herramientas Digitales para la Gestión del Capital Humano**

### Mejora Pública vinculada a Procesos de Gestión

**Gestión de la Calidad en los Procesos**

Reduciendo los tiempos de la gestión  
Brindando una respuesta más rápida y eficiente al ciudadano

#### Experiencia Ciudadana

Mayor satisfacción del Ciudadano en sus vínculos con la Administración Pública

### Fortalecimiento de las Estadísticas Provinciales

**Modernización de la Infraestructura Estadística Provincial**

### Modernización de las Compras Públicas

**Innovación Tecnológica, Normativa y Procedimental**

### Mejora Pública vinculada a Información de Gestión

#### Sistemas de Información

Herramientas tecnológicas para

#### La gestión pública

- Eficientizar
- Simplificar
- Agilizar

#### Calidad de datos para la Gestión

Mejora de la calidad de información para la toma de decisiones y elaboración de políticas públicas adecuadas a las necesidades del ciudadano

**Portales web y Apps**

### Ecoeficiencia

#### Innovaciones Tecnológicas

- Reducción del impacto ambiental

#### Gestión de los Residuos

- Reconocimiento de los impactos en el proceso de gestión
- Reducción de la generación de residuos
- Recolección diferenciada
- Reciclado Inclusivo

# Modernización de las Compras Públicas

Acciones tendientes a la mejora en la eficiencia de los procesos de compras y contrataciones buscando facilitar el acceso de la sociedad a la información, e incrementar de esta manera su interacción con el Estado provincial.

## Ficha Técnica

### Eje de Gestión

Fortalecimiento Institucional

### Aspecto Material

ODS 16. Paz, justicia e instituciones sólidas.

METAS: 16.6 - 16.7 - 16.10

(secundario) ODS 9. Industria, Innovación e Infraestructura.

METAS: 9.1 - 9.4 - 9.b

### Grupo de Interés

Ciudadanos

### Repartición

Ministerio de  
**FINANZAS**



# +Info

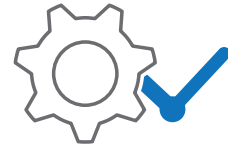

## Mejora Pública

**Las diferentes acciones buscan la mejora a través de la innovación tecnológica, normativa y procedimental**

- + Procesos electrónicos de Bienes y Servicios
- + Procesos electrónicos de Obra Pública
- + Registro de proveedores online

# Grandes Números

2017

### Implementación de modalidades electrónicas

- 150%** crecimiento en el presupuesto de los procesos efectuados por esta vía
- 89%** en la cantidad de procesos realizados
- 68%** en la cantidad de proveedores registrados

### Licitación pública electrónica

Instancias finales tanto en el desarrollo del sistema como en los aspectos normativos  
2016: Se inició el desarrollo

### Bienes y servicios

- 484** procedimientos electrónicos de contrataciones
- incremento del **53,65 %** respecto al 2016
- \$ 2.706,3** millones en presupuestos
- Ahorro del **5,7%** promedio

## Evolución procesos electrónicos

| Variable  | 2014*  | 2015    | 2016     | 2017     |
|---|--------|---------|----------|----------|
| Procesos electrónicos                           | 31     | 152     | 315      | 595      |
| Presupuesto de procesos electrónicos (millones) | \$ 3   | \$ 421  | \$ 1.313 | \$ 3.322 |
| Ahorro (%)                                      | 2,2%   | 2,9%    | 4,8%     | 5,9%     |
| Ahorro (millones)                               | \$ 0,1 | \$ 12,0 | \$ 54,7  | \$ 165,2 |
| Servicios que adoptaron procesos electrónicos** | 2      | 14      | 24       | 28       |
| Servicios que adoptaron (% sobre total)         | 7%     | 48%     | 80%      | 82%      |
| Proveedores registrados                         | 167    | 306     | 348      | 560      |
| Total de proveedores al cierre del ejercicio    | 167    | 473     | 821      | 1.381    |

\*Primer proceso electrónico efectuado en julio; \*\* incluyendo EMAEE

El total ahorrado por subastas electrónicas fue de **\$ 165,2 millones, 5,9%** de lo presupuestado 2017

### Presupuesto de procesos electrónicos 2016 vs 2017, mes a mes

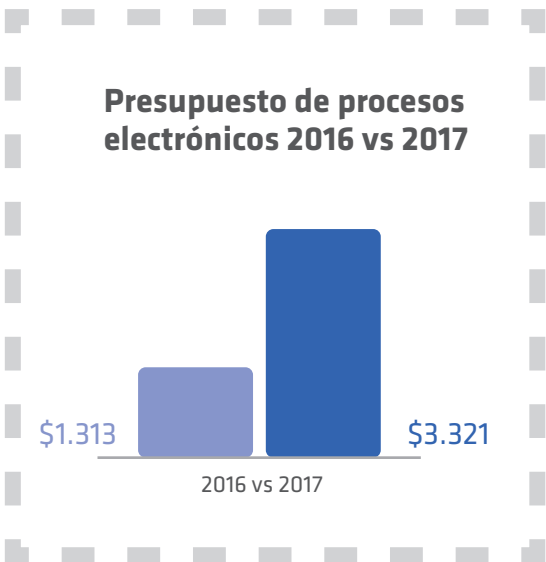
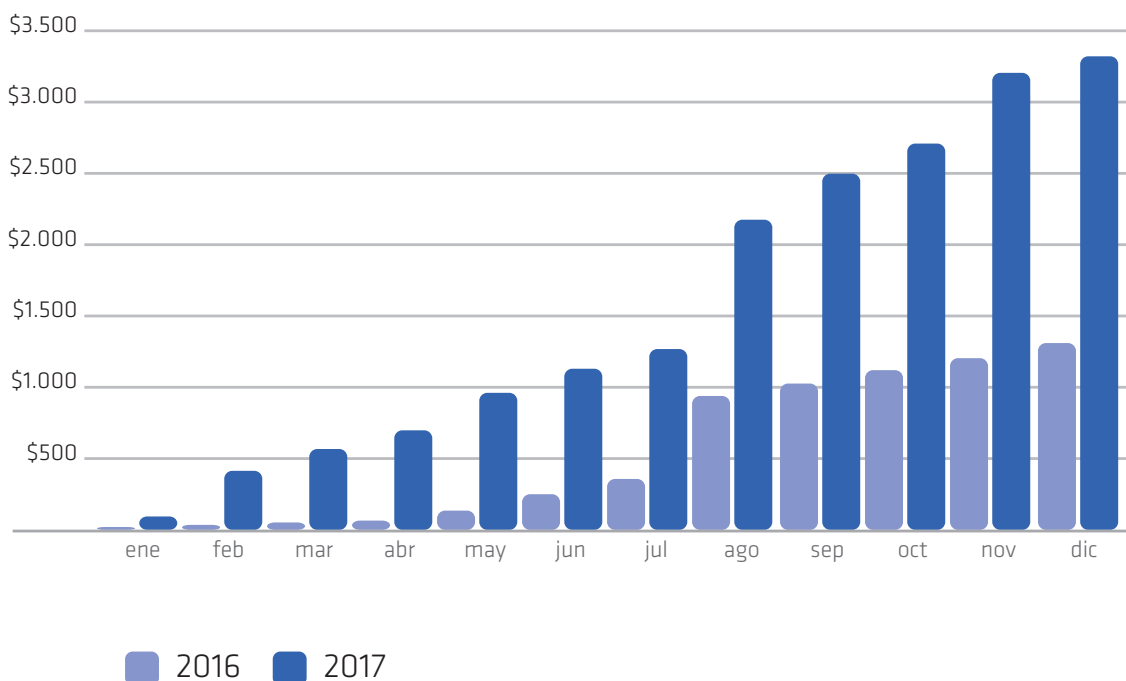

### Ranking de uso de procesos electrónicos

| Servicio administrativo                   | Cantidad |
|---|----------|
| Ministerio de Salud                       | 213      |
| Servicio Penitenciario                    | 68       |
| Ministerio de Agua, Amb. y Serv. Públicos | 48       |
| Ministerio de Finanzas                    | 41       |
| Secretaría General de la Gobernación      | 35       |
| Ministerio de Gobierno                    | 28       |
| Ministerio de Educación                   | 21       |
| Policía de la Provincia                   | 19       |
| Fuerza Policial Antinarcostráfico         | 17       |
| Ministerio de Justicia y Derechos Humanos | 17       |

## Obra pública

Modernización del régimen de obra pública

Dirección General de Compras y Contrataciones como nuevo órgano rector

**1° Provincia de Argentina** en llevar a cabo subastas electrónicas en materia de Obra Pública

El **60%** del presupuesto ejecutado para obra pública, se contrató a través de un procedimiento electrónico

**162** procedimientos electrónicos, incluyendo licitaciones con soporte digital y subastas electrónicas

## Registro de proveedores online para contrataciones de bienes y servicios y obra pública

**1.105** trámites aprobados inscripción y registro:

Registros puros (proveedores que se registran, pero no inician trámite de inscripción) **479**

Nuevas inscripciones (la inscripción incluye el registro) **81**

Renovaciones de inscripciones **410**

Modificaciones (trámites de modificación de información) **135**

**1.381** firmas registradas en Compras Públicas

## 2016

**665** trámites aprobados inscripción y registro

**821** firmas registradas en Compras Públicas

### Principales rubros de registros en compras públicas

| Rubro  | 2016 | 2017       |
|--|------|------------|
| Construcción   | 365  | <b>172</b> |
| Otros comercios minoristas no clasificados en otra parte               | 197  | <b>140</b> |
| Otros servicios prestados a las empresas no clasificados en otra parte | 168  | <b>84</b>  |
| Vehículos -con excepción del código 61801- maquinarias y aparatos      | 166  | <b>95</b>  |
| Fabricación de productos metálicos. Maquinarias y equipos              | 102  | <b>62</b>  |
| Otros comercios mayoristas no clasificados en otra parte               | 91   | <b>56</b>  |
| Artículos para el hogar y materiales para la construcción              | 75   | <b>58</b>  |
| Servicios de reparaciones  | 71   | <b>42</b>  |
| Medicamentos   | 67   | <b>39</b>  |
| Servicios de elaboración de datos y tabulación                         | 66   | -          |
| Alimentos y bebidas  | 49   | -          |
| Alquiler y arrendamiento de máquinas y equipos                         | 46   | -          |
| Industria manufacturera de productos alimenticios                      | 30   | -          |
| Otros servicios prestados al público no clasificados en otra parte     | 29   | -          |

# Gestión Integral del Capital Humano

Contempla todos los programas destinados a la mejora del ambiente laboral y actividades relacionadas con el mismo; al igual que todas aquellas acciones que acompañen al colaborador en las distintas etapas de su vida.

## Ficha Técnica

### Eje de Gestión

Fortalecimiento Institucional

### Aspecto Material

ODS 16. Paz, justicia e instituciones sólidas

Meta: 16.6

ODS 3. Salud y bienestar

Metas: 3.8 ODS 4. Educación de calidad

Metas: 4.3 - 4.4 - 4.5 - 4.6

ODS 8. Trabajo decente y crecimiento económico.

Metas: 8.3 - 8.6 - 8.8

### Referencia Metodológica

Contiene indicadores de la Guía G4 de Global Reporting Initiative

### Grupo de Interés

Colaboradores

### Repartición

Secretaría  
**GENERAL DE LA  
GOBERNACIÓN**



# +Info<sup>1</sup>

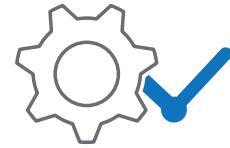

## Mejora Pública

### Principales programas

- **Empleado digital**

Plataforma web que permite a los agentes públicos provinciales acceder a información laboral, realizar autogestiones de diversos trámites y realizar tareas vinculadas a la administración y gestión del recurso humano

- **Becas para la formación superior de los agentes públicos**

- **Capacitación para la Gestión Pública**

Busca facilitar la profesionalización de los agentes públicos

- **Programa de Acompañamiento para la finalización de estudios**

- **Entorno Laboral Saludable\***

Propone intervenir el espacio del Centro Cívico del Bicentenario a fin de fomentar un espacio saludable que impacte en la salud individual y colectiva de los agentes públicos provinciales. A través de:

- Ambientes libres de humo de tabaco
- Acciones para fomentar la alimentación saludable y la correcta manipulación de los alimentos
- La actividad física, la ergonomía de los puestos de trabajo, la toma de conciencia sobre la importancia de la salud mental y los vínculos saludables en el trabajo

- **Preparación y Acompañamiento para la Jubilación**

- **Nueva herramienta digital de evaluación de desempeño**

Permite optimizar el funcionamiento del sistema de evaluación de desempeño existente, agilizar el acceso a la información, facilitar la toma de decisiones para la gestión del desempeño, garantizar el cumplimiento de la evaluación anual de todo el personal y aportar mayor transparencia al proceso integral de evaluación

# Grandes Números

## Acompañamiento para la finalización de estudios

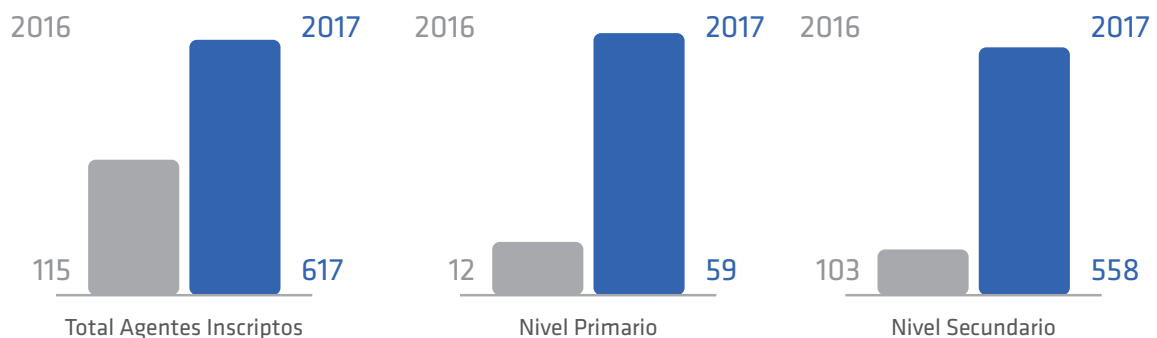

<sup>1</sup> G4-DMA Salud y seguridad en el trabajo.

# EDI | EMPLEADO DIGITAL\*

**3.635.197** visitas

**2017** **23** herramientas/servicios online

**128.000** empleados con acceso

## Accesos a la plataforma diferenciados por tipo de dispositivo

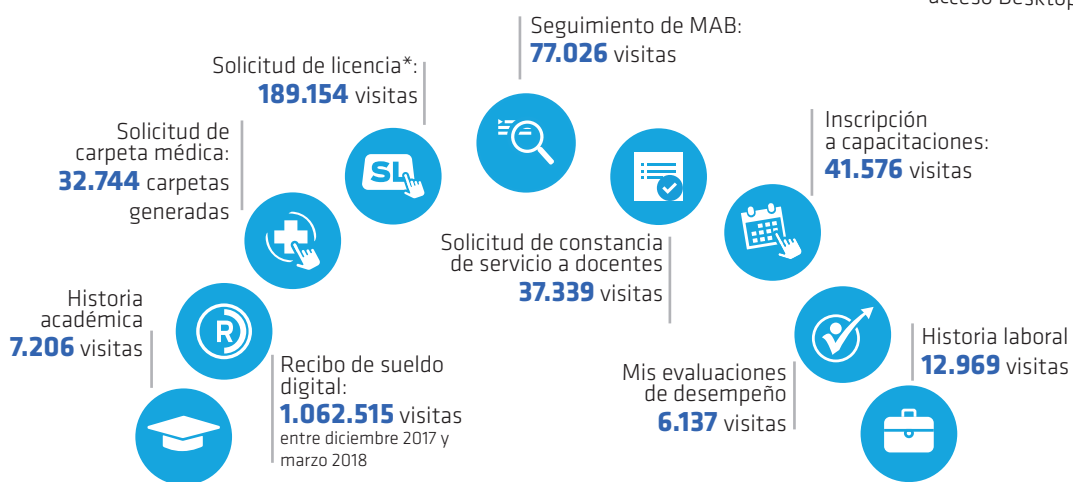
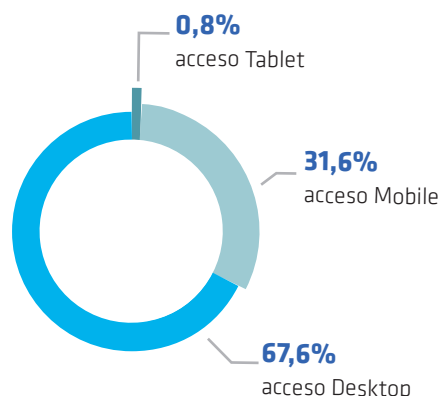

\*Periodo de lectura entre diciembre 2017 y marzo 2018

## Entorno Laboral Saludable

### Becas para la formación superior de los agentes públicos

**2017** primera convocatoria:  
 articulación con **6** universidades  
**48** carreras, cursos y diplomaturas  
 Presupuesto de más de **\$1.8 Millones** financiados por el Gobierno de la Provincia de Córdoba  
**150** becas

- Se adhirieron al programa **7** Reparticiones: La Caja de Jubilaciones, Retiros y Pensiones, Ministerio de Finanzas, Museo Evita-Palacio Ferreyra pertenecientes a la Agencia Córdoba Cultura, Ministerio de Ciencia y Tecnología, Secretaría de Equidad y Promoción del Empleo, Procuración del Tesoro perteneciente a Fiscalía del Estado y Ministerio de Arquitectura, Vivienda y Obras Viales.
- Se firmó convenio con la Provincia de La Rioja para adhesión al Programa
- Se realizó la Feria de la Salud Vocal y Auditiva
- Se realizaron dos Campañas de Vacunación para completar calendario obligatorio de vacunas
- **97.000** frutas entregadas como colación saludable semanal
- Se publicaron **6** números de la Revista Once/11
- Se capacitó en Higiene y Seguridad Laboral y en Primeros Auxilios

## Programa de Capacitación para la Gestión Pública

G4-LA9, G4-LA10, G4-S04, G4-HR2; G4-LA11

2016

2017



<sup>1</sup> G4-DMA Capacitación y Educación

Los puntos del 1 al 6: Capacitaciones dictadas por la Dirección de Capacitación, de la Secretaría General de la Gobernación. Su accionar se enmarca en la Ley 7.233 (Estatuto del Personal de la Administración Pública Provincial) y en la 9.361 (Escala para el Personal de la Administración Pública Provincial). No se incluye al escalafón docente, de salud y de la Policía de la Provincia de Córdoba.

<sup>2</sup> Se modificó la metodología de cálculo respecto a 2016, a los fines de mejorar la precisión del mismo"

<sup>3</sup> G4-DMA Lucha Contra la Corrupción

## Capacitaciones

**447**

Cantidad de capacitaciones presenciales

**13.101**

Cantidad de participaciones en capacitaciones presenciales

**134**

Cantidad de capacitaciones semi-presenciales y a distancia

**7.984**

Cantidad de participaciones en capacitaciones semi-presenciales y a distancia

**21.085 participaciones** en capacitaciones en 2017

## Nueva herramienta digital de Evaluación de Desempeño

**2017**

- **5** jornadas de capacitación
- **250** agentes capacitados
- **21.081** agentes evaluados alcanzados por el sistema
- **2.671** evaluadores
- **21.563** evaluaciones realizadas (un agente puede tener más de una evaluación)

## Preparación y Acompañamiento para la Jubilación

**2017**

- **439** invitaciones a participar del programa.
- **41** entrevistas de admisión a los grupos
- Evento Expo Tiempo de Oportunidades: participaron **11** instituciones y **300** personas aprox.
- Encuentro con responsables de la Caja de Jubilaciones, Pensiones y Retiros de la Provincia de Córdoba: **60** asistentes.
- Encuentro de Oportunidades para Mayores: **45** asistentes.



# Mejora Pública Vinculada a Procesos de Gestión

Acciones orientadas a la simplificación administrativa, la eficiencia en los procesos que posibiliten la implementación de un Sistema de Gestión de Calidad y permitan la mejora de la experiencia del ciudadano en los diferentes canales de atención del Gobierno de la Provincia de Córdoba.

## Ficha Técnica

### Eje de Gestión

Fortalecimiento Institucional

### Aspecto Material

ODS 16: Paz, Justicia e Instituciones Sólidas

Metas: 16.6

ODS 9: Industria, Innovación e Infraestructura

Metas: ODS 9.4

### Referencia Metodológica

Contiene indicadores de la Guía G4 de Global Reporting Initiative

### Grupo de Interés

Ciudadanos

### Repartición



GOBIERNO DE LA PROVINCIA DE  
**CORDOBA**



**ENTRE  
TODOS**

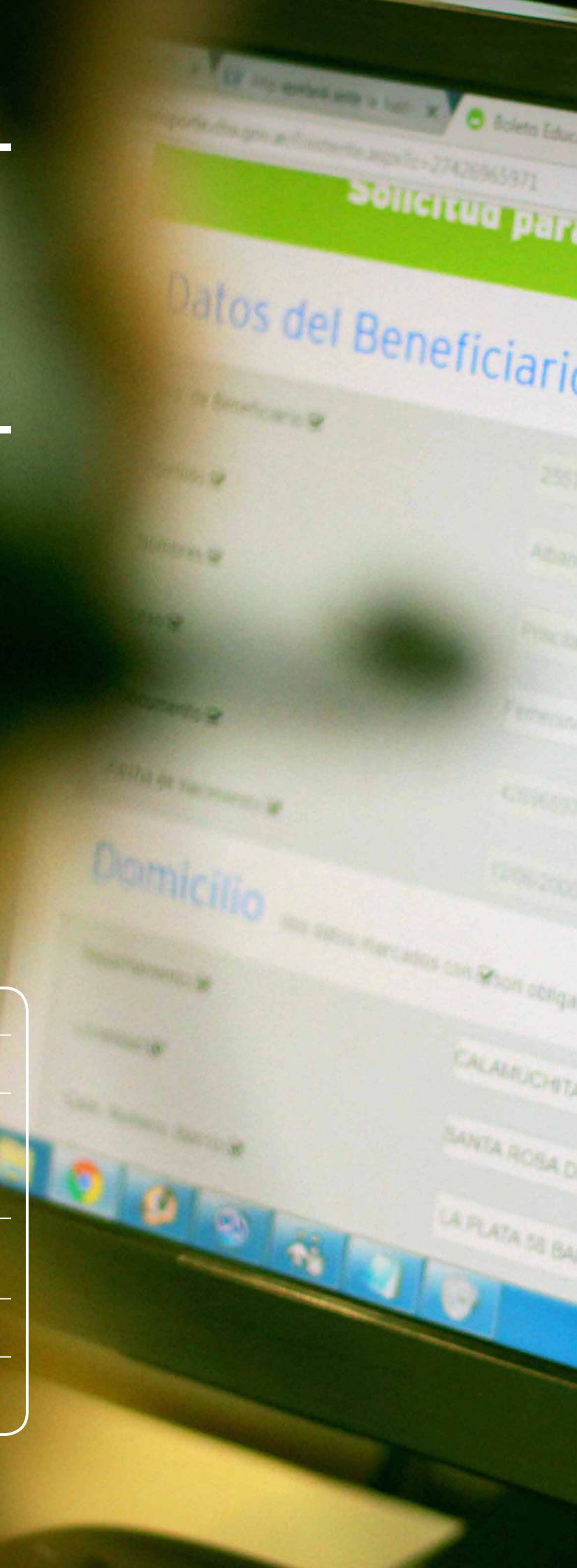

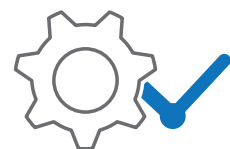

## Experiencia Ciudadana

- 1. Canal Presencial: Centros de Atención al Ciudadano del Gobierno de la Provincia de Córdoba**
  - Espera activa: agregar valor al momento de la espera:
  - Encuestas para medir la efectividad de las acciones implementadas
  - Adecuación del espacio físico: Se generó un espacio de autogestión donde se concentran los servicios de turnero, acceso al Contact Center y autogestión de la DGR
- 2. Canal telefónico: Contact Center del Gobierno de la Provincia de Córdoba**
  - Nueva modalidad en el sistema pre atendedor: Menú de opciones que se configuran en la solución tecnológica para lograr la mayor eficiencia en el servicio
  - Re-llamadas y llamadas solicitadas o salientes:
    - Contacto con el ciudadano que se comunicó más de una vez en un lapso de tiempo determinado
    - Llamada saliente al ciudadano que no podía esperar y dejó su número para ser llamado ó al ciudadano que abandonó la llamada antes de ser atendida
- 3. Canal Virtual: en [www.cba.gov.ar](http://www.cba.gov.ar)**
  - Implementación de Chat Online como una herramienta más para el vínculo con los ciudadanos

## Dirección General de Rentas

- Implementación de la automatización completa de todas las encuestas por todos los canales (Presencial, Consultas Web, Centro de Contacto y Página Web)
- Ampliación de los universos de servicios medidos
- Equipos de trabajo -por Procesos- de análisis de resultados y acciones de mejora

## Rentas Córdoba en Facebook

- Fanpage Rentas Córdoba
- Potenciar el vínculo con los Ciudadanos con respuestas rápidas, cercanas y amables, construyendo así un nuevo diálogo y una Comunidad de Usuarios en Red

### ¿Cómo es la cara detrás de la fanpage?



Actitud Joven, Profesional, Coloquial,  
Proactiva, Amable, Respetuoso

### **Gestión de la Calidad**

- Implica tareas de:
  - Capacitación
  - Apoyo
  - Concientización
  - Auditorías internas
- Formas:
  - Simplificación Administrativa / Reingeniería de procesos
  - Ministerio de Finanzas
    - Procesos de la Dirección General de Catastro

### **Certificación de la Norma ISO 9001**

#### **Secretaría General de la Gobernación**

- **Procesos de la Secretaría de Fortalecimiento Institucional:**
  - Atención Al Ciudadano Presencial -Mesa de Entradas
  - Atención Al Ciudadano Presencial- Centros de Atención
  - Atención Al Ciudadano No Presencial- Contact Center
  - Indicadores Económicos Provinciales: Índice De Precios Al Consumidor, Índice de Costos de la Construcción, Índice de Obra Pública, Índice de Bienes Y Servicios del Gobierno de la Provincia de Córdoba
- **Procesos de la Secretaría De Capital Humano:**
  - Administración del Capital Humano
  - Gestión Salarial
- **Procesos de los Servicios de Tecnología:**
  - Registro, Resolución y Seguimiento de Solicitudes e Incidentes en el Ámbito de la Infraestructura Tecnológica, de Seguridad Informática de la Red de Gobierno y de las Soluciones en su Data Center.

#### **Ministerio de Agua Ambiente y Servicios Públicos**

##### **Procesos del Laboratorio de Aguas:**

- Realización de ensayos físicos, químicos y microbiológicos en muestras de agua y efluentes

##### **Procesos de Atención al Usuario:**

- Procesos de Cobranzas Centralizadas
- Procesos de Facturación Masiva Usuarios Comunes

##### **Procesos del Laboratorio de Estudio y Ensayos del Departamento de Medición:**

- Proceso de realización de ensayos de medidores eléctricos de energía activa y reactiva y transformadores de medida de tensión y corriente

# Grandes Números

## Experiencia Ciudadana

G4-PR5

### Canal presencial

Encuesta de Satisfacción - Experiencia Ciudadana

CANTIDAD DE ENCUESTADOS<sup>1</sup>

8.254

% DE SATISFACCIÓN

99,50%

**Cantidad de turnos atendidos en los Centros de Atención al Ciudadano: 453.323**

Encuesta de Satisfacción - Centro de Atención al Ciudadano

CANTIDAD DE ENCUESTADOS<sup>2</sup>

9.853

SATISFACCIÓN TOTAL

97,5%

### Canal telefónico

**Cantidad de Llamadas ingresadas en Contact Center: 464.060**

Encuesta de Satisfacción - Contac Center

CANTIDAD DE ENCUESTADOS<sup>3</sup>

1771

SATISFACCIÓN TOTAL

89,8%

### Canal Virtual

**Cantidad de Consultas Ciudadanas: 36.283**

Encuesta de Satisfacción - Consulta Ciudadana

CANTIDAD DE ENCUESTADOS<sup>4</sup>

506

% DE SATISFACCIÓN

73%

## Dirección General de Rentas

### Cantidad de encuestas por canal

| Presencial        | Telefónico        | Consulta Web     | Página Web        | Pagos Web        |
|-------------------|-------------------|------------------|-------------------|------------------|
| <b>74,57%</b>     | <b>81,07%</b>     | <b>49,87%</b>    | <b>47,92%</b>     | <b>77,81%</b>    |
| Encuestas: 31.264 | Encuestas: 47.841 | Encuestas: 2.296 | Encuestas: 16.898 | Encuestas: 3.254 |

### Rentas Córdoba en Facebook

**10.555** FANS

**10.718** Seguidores

**27.688** Visitas a la Fanpage

**4.664** Conversaciones (chats con ciudadanos)

Tasa de Nivel de respuesta: **ALTO**

Tiempo de Respuesta promedio: **7,7** Minutos

**5.318** Consultas Web respondidas

**159** Publicaciones de Contenidos

(Sociales / Servicios / Vencimientos/Novedades)

**77** diseños únicos + **36** videos únicos

**82,7** mil reproducciones de video

(**28,4** mil minutos reproducidos)

**15** anuncios en total

1- Satisfacción conjunto de los siguientes Centros de Atención: Centro Cívico, Terminal de Omnibus, Río Cuarto, Sede Villa María, Bell Ville, Laboulaye, sede San Francisco, Villa Carlos Paz, Río Tercero y Cruz del Eje. Se disponen datos de Enero a Noviembre 2017

2- Se realizaron encuestas trimestrales de Enero a Diciembre de 2017

3- Se disponen datos de Junio a Diciembre 2017

4- Se disponen datos de Julio a Diciembre 2017

### Consultas ingresadas por Rentas-web

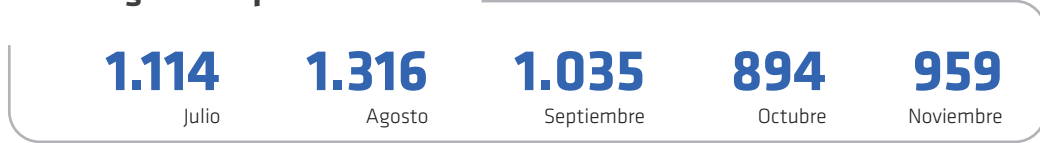

### Gestión de la Calidad

**Gestión por Procesos de la Dirección General de Catastro:**

- 8 procesos operativos
- 7 procesos estratégicos

**Política de Calidad de la Secretaría General de la Gobernación (SGG)**

- 8 meses de trabajo.
- 14 procesos incorporados al sistema de gestión de calidad.
- 1000 colaboradores conforman el Sistema de Gestión de Calidad.
  - 30 auditorías internas y de seguimiento.
  - 40 horas de capacitación a agentes de procesos.
- 8 auditores externos.
  - 90 horas de trabajo en los distintos sitios donde se desarrollan los Procesos

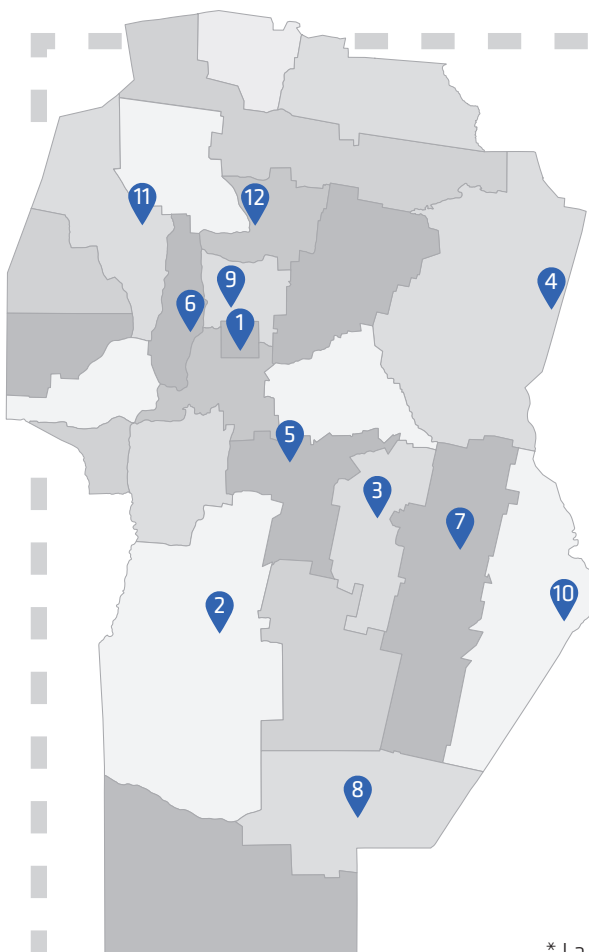

## Territorio

G4-8

### Centros de Atención al Ciudadano del Gobierno de la Provincia de Córdoba

1. Córdoba Capital: Centro Cívico del Bicentenario - Terminal de Ómnibus
2. Río Cuarto
3. Villa María
4. San Francisco
5. Río Tercero
6. Villa Carlos Paz
7. Bell Ville
8. Laboulaye
9. Río Ceballos
10. Monte Buey
11. Cruz del Eje
12. Villa del Totoral.

\* La Provincia cuenta con un Centro de Atención al Ciudadano en Ciudad Autónoma de Buenos Aires.

# Mejora Pública Vinculada a Información de Gestión

Acciones desarrolladas con la finalidad de contar con datos e información de calidad que ayuden al diseño, implementación y evaluación de políticas públicas del gobierno de la Provincia de Córdoba.

## Ficha Técnica

### Eje de Gestión

Fortalecimiento Institucional

### Aspecto Material

ODS 16: Paz, Justicia e Instituciones Sólidas

Metas: 16.6

ODS 9: Industria, Innovación e Infraestructura

Metas: ODS 9.4

### Grupo de Interés

Ciudadanos

### Repartición



GOBIERNO DE LA PROVINCIA DE  
**CÓRDOBA**



**ENTRE  
TODOS**



**Mejora Pública**

**Sistemas de Gestión e Información**

**Agencia Pro Córdoba**

**Software Para Calcular Precio en el Comercio Internacional**

Permite a las empresas calcular su precio de exportación de acuerdo al INCOTERMS utilizado Incluye un manual de cómo realizar una primera exportación

**Software Estadístico**

Permite buscar y procesar información estadística de exportaciones e importaciones argentinas y de Córdoba

**Ministerio de Salud**

**SIPARES: Sistema Provincial de Acreditación de Residencias del Equipo de Salud**

- Para mejoramiento continuo en la calidad de las acciones de salud para los efectores tanto públicos, como privados
- Para fiscalizar y establecer las normativas que acrediten, regulen y autoricen los sistemas públicos y privados de Residencias en Salud de la Provincia de Córdoba

**Ministerio de Educación**

**Sistema de Gestión de Estudiantes**

Organiza la información nominal de los estudiantes de Córdoba con sus datos personales y vínculos familiares según:

- Nivel educativo
- Zona geográfica
- Ciclo lectivo
- Escuela o Instituto
- Trayectoria educativa del alumno

Permite a cada institución consignar la estructura escolar y gestionar matrículas

**Ministerio de Justicia y Derechos Humanos**

**Registro de Reincidencia - Delegación Córdoba**

- Facilitar la obtención de manera rápida, eficiente y eficaz del certificado nacional de reincidencia o el certificado de Antecedentes Penales
- Acceso a Certificado digital
- Turnero digital a través de Ciudadano Digital

**Ministerio de Justicia y Derechos Humanos**

**Registro Provincial de Personas Condenadas por Delitos contra la Integridad Sexual**

Base de datos que contiene información sobre las personas condenadas por este tipo de delitos

**Ministerio de Agricultura y Ganadería**

**Sistema Integrado de Información Agropecuaria (UMSIIA)**

Elaboración y procesamiento de estimaciones de producción agrícola en la provincia Córdoba

**Secretaría de Equidad y Promoción del Empleo**

**Observatorio de Promoción del Empleo**

- Datos de interés a todos los actores que intervienen en el Mercado Laboral mediante sus estudios, publicaciones y consultas
- Facilita la correcta toma de decisiones de la política de pública de promoción humana:
  - empleo
  - equidad de género
  - formación profesional

**Ministerio de Gobierno**

**Sistema Nacional de Información Criminal SNIC**

Conforma la información estadística de la provincia de Córdoba según los estándares propuestos por el Ministerio de Seguridad de la Nación

## Portales y Aplicaciones Móviles

### Ministerio de Finanzas

Página Web de Rentas:

#### Servicios/trámites de la Dirección de Catastro desde la web.

Geolocalización de Inmuebles.

Declaración de mejoras web.

Nueva interfaz para la autoliquidación del Impuesto de Sellos.

Nuevos servicios en **"Mi Perfil Tributario"**

### Secretaría General de la Gobernación

Empleado Digital:

Plataforma web que permite a los agentes públicos provinciales:

- acceder a información laboral
- realizar autogestiones de diversos trámites
- realizar tareas vinculadas a la administración y gestión del recurso humano.

Servicios brindados destacados:

Carrera Administrativa

Evaluaciones de Desempeño

Capacitación

Historial académico del empleado

Certificados de trabajo

**Programa de Becas para la Formación Superior de los Agentes Públicos Provinciales**

### Ministerio de Justicia

"Proyecto IPJ 2.0"

Informatización integral del organismo,

Sitio Web Institucional.

Tramites on-line

Turnero on-line.

Digitalización de documentación y fundaciones.

Digitalización del Registro Público.

### Ministerio de Trabajo

Aplicativo Digital para "Sinceramiento Laboral"

Para que los empleadores completen y actualicen los datos suministrados a la base del Empadronamiento de manera ágil y simple.

### Ministerio de Educación

Información estadística geolocalizada

Mapa interactivo educativo:

<http://buscatuescuela.cba.gov.ar>



# Grandes Números

## Secretaría General de la Gobernación

Empleado Digital:

Posee **23** herramientas con el fin de potenciar una gestión más dinámica y online

**16** nuevas aplicaciones.

**128.000** empleados aproximadamente la utilizan.

## Ministerio de Justicia y Derechos Humanos

Registro Provincial de Personas Condenadas por Delitos contra la Integridad Sexual

2017: **1497** personas condenadas.

**165%** más que en 2016.

## Ministerio de Agricultura y Ganadería

Sistema Integrado de Información Agropecuaria (UMSIIA) 2017:

**19** informes de estimaciones agrícolas.

**2** encuestas.

**880** respuestas.

## Ministerio de Finanzas

**Sitio Web de Catastro 2017:**

**320.155** Visitas al sitio.

**41.756** Visitas a la sección Declaración de mejoras.

**Reclamos Web y Visación de Planos**

**1.716** reclamos ingresados durante 2017.

**1.222** resueltos y finalizados.

**5.676** exptes ingresados en 2017

**2.440** exptes finalizados.

**Geo Localización De Inmuebles**

**459.550** Consultas de inmuebles (a noviembre 2017)

**19.803** PDF descargados (a noviembre 2017)

**Declaraciones Juradas de Mejoras vía web**

**2.240.970** mts2 construidos incorporados

**19.961** sujetos que realizaron el trámite vía web

**24.742** cuentas sobre las que se incorporaron novedades

# Fortalecimiento de las Estadísticas Provinciales

Acciones desarrolladas con la finalidad de contar con datos e información de calidad que ayuden al diseño, implementación y evaluación de políticas públicas del gobierno de la Provincia de Córdoba.

## Ficha Técnica

### Eje de Gestión

Fortalecimiento Institucional

### Aspecto Material

ODS 16: Paz, Justicia e Instituciones Sólidas  
Metas: 16.6; 16.7

ODS 17: Alianzas para lograr los Objetivos  
Metas: 17.7

### Referencia Metodológica

Contiene indicadores de la Guía G4 de Global Reporting Initiative)

### Grupo de Interés

Ciudadanos  
Organizaciones

### Repartición

Secretaría  
**GENERAL DE LA  
GOBERNACIÓN**



### Nuevo portal web

- Innovación en la difusión de las estadísticas provinciales bajo políticas de transparencia y gobierno abierto
- Integra información económica y sociodemográfica actual e histórica de la Provincia de Córdoba
- A través de sus servicios y formas de visualización de la información, busca llegar a diferentes públicos
- **Secciones:**
  - Visualizaciones, Conocé Córdoba y Geoportal, muestran información a través de gráficos y mapas dinámicos
  - Publicaciones, muestra los análisis de los principales indicadores e historias con datos
  - Datos Abiertos, brinda información estadística en formatos reutilizables
- Se está trabajando en el alineamiento de la producción estadística provincial a los ODS

### Nuevos indicadores con relevamiento propio

2017:



- **MCV** (Monitoreo de Condiciones de Vida):  
Releva las condiciones materiales de vida de las personas en Gran Córdoba

2016:



- **IOP** (Índice de Obra Pública)  
46 índices que representan las variaciones de precios que se utilizan en la Obra Pública para redeterminar los precios - Decreto 800/16 (BO 04/04/2016) y Resol. Min. Finanzas N° 30 (BO 19/05/2017)  
Se calculan índices de precios de factores utilizados en la obra pública, por ej. Acero, caños, cemento, cables



- **IBS** (Índice de Bienes y Servicios)  
Se elaboran 13 índices de Variación de Precios de los Factores que se utilizan para la redeterminación de precios en las contrataciones de provisión de bienes y/o prestación de servicios de la Administración Pública Provincial -Decreto N° 1160/16 (BO 15/09/2016) y Resol. Min. Finanzas N° 40 (BO 24/07/2017)  
**Factor Mano de Obra:** capítulo especial del IBS. Se calculan índices para 18 ramas de actividad por ej. de fabricación, comercio, transporte, telecomunicaciones, servicios, sector público

### Gestión de la Calidad

Certificación de Calidad: Normas ISO 9001-2015

Procesos certificados:

- Planificación operativa
- Captación de datos
- Procesamiento de datos, cálculo y difusión

### Indicadores Económicos:

*IPC Precios al Consumidor*  
*ICC Costo de la Construcción*  
*IOP Obra Pública*  
*IBS Bienes y Servicios*

### **Desarrollo de un sistema para el relevamiento a través de tablets**

- Encuestas vía Tablet para mejorar la calidad y agilizar los procesos de la misma
- Parte de un sistema integral que incluirá los procesos de listado, relevamiento, consolidación de bases de datos y cálculo de indicadores de la DGEyC

### **Asesoramiento y Acompañamiento de OCDE**

- **2015:** inicio del diálogo entre el Gobierno de la Provincia de Córdoba y la Organización para la Cooperación y Desarrollo Económicos (OCDE)
- **2016:** lanzamiento del informe “OECD Territorial Review of Córdoba”  
Una de las recomendaciones: “modernizar la infraestructura estadística provincial”
- **2017:** Solicitud de acompañamiento de la OCDE en el proceso de modernizar su infraestructura estadística. Tres objetivos fundamentales:
  - Fortalecer la infraestructura estadística de la Provincia de Córdoba
  - Desarrollar indicadores territoriales para analizar el desempeño del bienestar social de la provincia y contribuir a la implementación de los ODS
  - Proporcionar recomendaciones en base a las mejores prácticas internacionales en materia de producción estadística y utilización de indicadores de bienestar social y de desarrollo sustentable para la toma de decisiones

### **Medición de los ODS**

- **Convenio de Cooperación** entre el Consejo Nacional de Coordinación de Políticas Sociales de la Presidencia de la Nación y la Provincia de Córdoba para acciones de vinculación y cooperación que permitan la localización y adaptación de las metas de Desarrollo Sostenible a la realidad provincial. **Este convenio implica el alineamiento de la producción estadística a los ODS**

# Grandes Números

## 2017

### Portal de Estadística y Censos

Puesto online en Octubre 2017.

Cantidad de usuarios (Octubre-Diciembre): **9.665**

Promedio mensual de usuarios activos: **5.300**

Promedio semanal de usuarios activos: **1.100**

Páginas más visitadas:

Home **12.825** visitas

Visualizaciones economía **5.554** visitas

Publicación ICC **1.516** visitas

Conocé Córdoba **1.150** visitas

Dispositivos principales

Ordenadores: **80,9%**

Móviles: **18,6%**

Tablets: **0,6%**

### Monitoreo de Condiciones de Vida

El operativo implicó:

**1.300** viviendas visitadas

**1.054** Hogares relevados

**3.219** Personas relevadas

**80%** Tasa de respuesta

**Promedio trimestral**



---

# Información Técnica de esta Memoria

---

En esta sección presentamos toda la información técnica de la Memoria donde se explican las referencias metodológicas utilizadas para la confección de la misma.



# Índice de Contenidos

## GRI – G4

G4-32

A continuación, se muestra la grilla de contenidos según la Metodología de la Guía G4 de GRI bajo la **opción de conformidad de “CORE” o “ESENCIAL”**, como así también la concordancia de estos temas con la norma ISO 26000.



## Contenidos Básicos Generales

G4-32

| CONTENIDOS BÁSICOS GENERALES     |            |                      |   |  |  |
|----------------------------------|------------|----------------------|---|--|--|
| Contenidos básicos generales     | Página     | Verificación externa | Descripción   | ISO 26000  | Objetivos de Desarrollo Sostenible (ODS) |
| <b>ESTRATEGIA Y ANÁLISIS</b>     |            |                      |   | 6.2 y 7.4.2  |  |
| G4-1                             | 7          | No                   | Declaración del responsable principal de las decisiones de la organización sobre la importancia de la sostenibilidad para la organización y la estrategia de esta con miras a abordarla.  |  |  |
| <b>PERFIL DE LA ORGANIZACIÓN</b> |            |                      |   | 6.3.10, 6.4.1, 6.4.2, 6.4.3, 6.4.4, 6.4.5, 6.8.5 y 7.8 |  |
| G4-3                             | 5          | No                   | Nombre de la organización.  |  |  |
| G4-4                             | 11         | No                   | Marcas, productos y servicios más importantes.  |  |  |
| G4-5                             | 12         | No                   | Lugar donde se encuentra la sede central de la organización.  |  |  |
| G4-6                             | Nota 1     | No                   | Indique en cuántos países opera la organización y nombre aquellos países donde la organización lleva a cabo operaciones significativas o que tienen una relevancia específica para los asuntos relacionados con la sostenibilidad que se abordan en la memoria. |  |  |
| G4-7                             | Nota 2     | No                   | Describa la naturaleza del régimen de propiedad y su forma jurídica.  |  |  |
| G4-8                             | 20, 269    | No                   | Indique de qué mercados se sirve (con desglose geográfico, por sectores y tipos de clientes y destinatarios).   |  |  |
| G4-9                             | 13, 18, 27 | No                   | Tamaño de la organización.  |  |  |
| G4-10                            | 13, 14     | No                   | Tamaño del colectivo de trabajadores.   |  | 8  |
| G4-11                            | 14, Nota 3 | No                   | Porcentaje de empleados cubiertos por convenios colectivos.   |  | 8  |
| G4-12                            | 16         | No                   | Cadena de suministro de la organización.  |  |  |
| G4-13                            | Nota 4     | No                   | Comunique todo cambio significativo que haya tenido lugar durante el periodo objeto de análisis en el tamaño, la estructura, la propiedad accionarial o la cadena de suministro de la organización.   |  |  |

## G4-32

| Contenidos básicos generales                  | Página             | Verificación externa | Descripción   | ISO 26000                 | Objetivos de Desarrollo Sostenible (ODS) |
|---|--------------------|----------------------|---|---------------------------|--|
| G4-14   | 190                | No                   | Indique cómo aborda la organización, si procede, el principio de precaución.  |                           |  |
| G4-15   | 227, 239, 246, 275 | No                   | Lista de las cartas, los principios u otras iniciativas externas de carácter económico, ambiental y social que la organización suscribe o ha adoptado.  |                           |  |
| G4-16   | Nota 5             | No                   | Lista con las asociaciones (por ejemplo, las asociaciones industriales) y las organizaciones de promoción nacional o internacional a las que la organización pertenece y en las cuales:<br>- ostenta un cargo en el órgano de gobierno;<br>- participa en proyectos o comités;<br>- realiza una aportación de fondos notable, además de las cuotas de membresía obligatorias;<br>- considera que ser miembro es una decisión estratégica. |                           |  |
| <b>ASPECTOS MATERIALES Y COBERTURA</b>        |                    |                      |   | 5.2, 7.3.2, 7.3.3 y 7.3.4 |  |
| G4-17   | Nota 6             | No                   | Lista de las entidades que figuran en los estados financieros consolidados de la organización y otros documentos equivalentes.  |                           |  |
| G4-18   | 19, 24             | No                   | * Proceso que se ha seguido para determinar el Contenido de la memoria y la Cobertura de cada Aspecto.<br>* Explicación de cómo ha aplicado la organización los Principios de elaboración de memorias para determinar el contenido de la memoria.   |                           |  |
| G4-19   | 24                 | No                   | Lista de los Aspectos materiales que se identificaron durante el proceso de definición del contenido de la memoria.   |                           |  |
| G4-20   | 24                 | No                   | Cobertura de cada Aspecto material dentro de la organización.   |                           |  |
| G4-21   | 24                 | No                   | Límite de cada Aspecto material fuera de la organización.   |                           |  |
| G4-22   | 5, 50              | No                   | Consecuencias de las re expresiones de la información de memorias anteriores y sus causas.  |                           |  |
| G4-23   | 21, Nota 7         | No                   | Señale todo cambio significativo en el alcance y la Cobertura de cada Aspecto con respecto a memorias anteriores.   |                           |  |
| <b>PARTICIPACIÓN DE LOS GRUPOS DE INTERÉS</b> |                    |                      |   | 5.3                       |  |
| G4-24   | 20                 | No                   | Lista de los grupos de interés vinculados a la organización.  |                           |  |
| G4-25   | 20                 | No                   | Indique en qué se basa la elección de los grupos de interés con los que se trabaja.   |                           |  |
| G4-26   | 20                 | No                   | Enfoque de la organización sobre la Participación de los grupos de interés.   |                           |  |
| G4-27   | 20, Nota 8         | No                   | Cuestiones y problemas clave que han surgido a raíz de la Participación de los grupos de interés.   |                           |  |

G4-32

| Contenidos básicos generales | Página               | Verificación externa | Descripción  | ISO 26000          | Objetivos de Desarrollo Sostenible (ODS) |
|------------------------------|----------------------|----------------------|--|--------------------|--|
| <b>PERFIL DE LA MEMORIA</b>  |                      |                      |  | 7.5.3 y 7.6.2      |  |
| G4-28                        | Nota 9               | No                   | Periodo objeto de la memoria.  |                    |  |
| G4-29                        | Nota 9               | No                   | Fecha de la última memoria.  |                    |  |
| G4-30                        | Nota 9               | No                   | Ciclo de presentación de memorias.   |                    |  |
| G4-31                        | Nota 9               | No                   | Punto de contacto para solventar las dudas que puedan surgir sobre el contenido de la memoria.   |                    |  |
| G4-32                        | 281-286 ,<br>Nota 10 | No                   | * Indique qué opción «de conformidad» con la Guía ha elegido la organización.<br>* Facilite el Índice de GRI de la opción elegida.<br>* Facilite la referencia al Informe de Verificación externa, si lo hubiere. GRI recomienda la verificación externa, aunque no es obligatoria para que la memoria sea «de conformidad» con la Guía. |                    |  |
| G4-33                        | Nota 10              | No                   | Verificación externa de la memoria.  |                    |  |
| <b>GOBIERNO</b>              |                      |                      |  | 6.2, 7.4.3 y 7.7.5 |  |
| G4-34                        | 9                    | No                   | Descripción de la estructura de gobierno de la organización.   |                    |  |
| G4-35                        | 11, Nota 11          | No                   | Descripción del proceso mediante el cual el órgano superior de gobierno delega su autoridad en la alta dirección y en determinados empleados para cuestiones de índole económica, ambiental y social.  |                    |  |
| G4-51                        | Nota 12              | No                   | Descripción de la política de remuneraciones.  |                    |  |
| <b>ÉTICA E INTEGRIDAD</b>    |                      |                      |  | 4.4 y 6.6.3        |  |
| G4-56                        | 8                    | No                   | Descripción de los valores, los principios, los estándares y las normas de la organización, tales como códigos de conducta o códigos éticos.   |                    | 16                                       |

## Contenidos Básicos Específicos

G4-32

| CONTENIDOS BÁSICOS ESPECÍFICOS               |   |        |            |                      |   |                                    |  |
|--|---|--------|------------|----------------------|---|------------------------------------|--|
| ASPECTOS MATERIALES                          |   |        |            |                      |   |                                    |  |
| Aspectos materiales                          | Información sobre el enfoque de gestión e indicadores | Página | Omisio-nes | Verificación externa |   | ISO 26000                          | Objetivos de Desarrollo Sostenible (ODS) |
| <b>CATEGORÍA: ECONOMÍA</b>                   |   |        |            |                      |   |                                    |  |
| <b>Aspecto material: DESEMPEÑO ECONÓMICO</b> | DMA   | 22     | No         | No                   | Desempeño económico.                            |                                    |  |
|  | G4-EC1  | 18, 26 | No         | No                   | Valor económico directo generado y distribuido. | 6.8.1, 6.8.2, 6.8.3, 6.8.7 y 6.8.9 |  |

G4-32

| Aspectos materiales                              | Información sobre el enfoque de gestión e indicadores | Página           | Omisiones | Verificación externa |   | ISO 26000                                  | Objetivos de Desarrollo Sostenible (ODS) |
|--|---|------------------|-----------|----------------------|---|--|--|
|  | G4-EC2  | 155, 210         | No        | No                   | Consecuencias económicas y otros riesgos y oportunidades para las actividades de la organización que se derivan del cambio climático.   | 6.5.5                                      | 13                                       |
|  | G4-EC3  | Nota 13          | No        | No                   | Cobertura de las obligaciones de la organización derivadas de su plan de prestaciones:<br><br>* Valor estimado de las obligaciones.<br><br>* Porcentaje del salario aportan el trabajador y la empresa. | 6.8.7                                      |  |
| <b>Aspecto material: PRESENCIA EN EL MERCADO</b> | DMA   | 22               | No        | No                   | Presencia en el mercado.  |  |  |
|  | G4-EC5  | Nota 15, Nota 24 | No        | No                   | Relación entre el salario inicial desglosado por sexo y el salario mínimo local en lugares donde se desarrollan operaciones significativas.   | 6.3.7, 6.3.10, 6.4.3, 6.4.4, 6.8.1 y 6.8.2 | 1, 5 y 8                                 |
|  | G4-EC6  | Nota 14, Nota 15 | No        | No                   | * Porcentaje de altos directivos procedentes de la comunidad local en lugares donde se desarrollan operaciones significativas.<br><br>* Definición de "Altos Directivos" utilizada.                     | 6.4.3, 6.8.1, 6.8.2, 6.8.5 y 6.8.7         | 8  |

G4-32

| Aspectos materiales  | Información sobre el enfoque de gestión e indicadores | Página                | Omisio-nes | Verificación externa |   | ISO 26000   | Objetivos de Desarrollo Sostenible (ODS) |
|--|---|-----------------------|------------|----------------------|---|---|--|
| <b>Aspecto material: CONSECUENCIAS ECONÓMICAS INDIRECTAS</b> | DMA   | 22, 50, 192           | No         | No                   | Consecuencias económicas indirectas.  |   |  |
|  | G4-EC7  | 47, 98, 128, 150, 192 | No         | No                   | Desarrollo e impacto de inversiones en infraestructura y servicios de soporte.                            | 6.3.9, 6.8.1-6.8.2, 6.8.7 y 6.8.9                             | 2, 5, 7, 9 y 11                          |
|  | G4-EC8  | 34, 41                | No         | No                   | Impactos económicos indirectos significativos y alcance de los mismos.                                    | 6.3.9, 6.6.6, 6.6.7, 6.7.8, 6.8.1-6.8.2, 6.8.5, 6.8.7 y 6.8.9 | 1, 2, 8, 10 y 17                         |
| <b>Aspecto material: PRÁCTICAS DE ADQUISICIÓN</b>            | DMA   | 16, 22                | No         | No                   | Prácticas de adquisición.   |   |  |
|  | G4-EC9  | 16, Nota 15           | No         | No                   | Porcentaje del gasto en los lugares con operaciones significativas que corresponde a proveedores locales. | 6.4.3, 6.6.6, 6.8.1, 6.8.2 y 6.8.7                            | 12                                       |
| <b>CATEGORÍA: MEDIO AMBIENTE</b>                             |   |                       |            |                      |   |   |  |
| <b>Aspecto material: AGUA</b>                                | DMA   | 21, Nota 16           | No         | No                   | Agua.   |   |  |
|  | G4-EN9  | Nota 16               | No         | No                   | Fuentes de agua que han sido afectadas significativamente por la captación de agua.                       | 6.5.4   | 6  |
| <b>Aspecto material: EFLUENTES Y RESIDUOS</b>                | DMA   | 21, Nota 17           | No         | No                   | Efluentes y residuos.   |   |  |
|  | G4-EN24   | Nota 17               | No         | No                   | Número y volumen totales de los derrames significativos.  | 6.5.3   | 3, 6, 12, 14 y 15                        |
| <b>Aspecto material: GENERAL</b>                             | DMA   | 21, 205, 206          | No         | No                   | Gestión ambiental General.  |   |  |
|  | G4-EN31   | 150, 201, 215         | No         | No                   | Gastos e inversiones para la protección del medio ambiente.   | 6.5.1-6.5.2   | 7, 9, 12, 13, 14, 15 y 17                |
| <b>CATEGORÍA: DESEMPEÑO SOCIAL</b>                           |   |                       |            |                      |   |   |  |
| <b>SUBCATEGORÍA: PRACTICAS LABORALES Y TRABAJO DIGNO</b>     |   |                       |            |                      |   |   |  |
| <b>Aspecto material: EMPLEO</b>                              | DMA   | 15, 22, Nota 18       | No         | No                   | Empleo.   |   |  |
|  | G4-LA1  | 15, Nota 18           | No         | No                   | Número y tasa de contrataciones y rotación media de empleados.  | 6.4.3   | 5 y 8                                    |

G4-32

| Aspectos materiales                                      | Información sobre el enfoque de gestión e indicadores | Página                    | Omisiones | Verificación externa |  | ISO 26000     | Objetivos de Desarrollo Sostenible (ODS) |
|--|---|---------------------------|-----------|----------------------|--|---------------|--|
|  | G4-LA2  | Nota 19                   | No        | No                   | Prestaciones sociales para los empleados a jornada completa que no se ofrecen a los empleados temporales o a media jornada.  | 6.4.4 y 6.8.7 | 8  |
|  | G4-LA3  | 15, Nota 20               | No        | No                   | Índices de reincorporación al trabajo y retención tras la baja por maternidad o paternidad.  | 6.4.4         | 5 y 8                                    |
| <b>Aspecto material: SALUD Y SEGURIDAD EN EL TRABAJO</b> | DMA   | 22, 261, Nota 21          | No        | No                   | Salud y seguridad en el trabajo.   |               |  |
|  | G4-LA6  | Nota 21                   | No        | No                   | * Tipo y tasa de lesiones, enfermedades profesionales, días perdidos y absentismo relacionadas con el trabajo por región y por sexo.<br>* Sistema de reglas que se aplican en registro y notificación de las estadísticas de accidentes. | 6.4.6 y 6.8.8 | 3 y 8                                    |
| <b>Aspecto material: CAPACITACIÓN Y EDUCACIÓN</b>        | DMA   | 22, 263, Nota 22, Nota 23 | No        | No                   | Capacitación y educación.  |               |  |
|  | G4-LA9  | 263, Nota 22              | No        | No                   | Promedio de horas de capacitación anuales por empleado, desglosado por sexo y por categoría laboral.   | 6.4.7         | 4, 5 y 8                                 |
|  | G4-LA10   | 263, Nota 23              | No        | No                   | Programas de gestión de habilidades y de formación continua que fomentan la empleabilidad de los trabajadores y les ayudan a gestionar el final de sus carreras profesionales.   | 6.4.7 y 6.8.5 | 8  |
|  | G4-LA11   | 263                       | No        | No                   | Porcentaje de empleados que reciben evaluaciones regulares de desempeño y de desarrollo profesional.   | 6.4.7         | 5 y 8                                    |

G4-32

| Aspectos materiales  | Información sobre el enfoque de gestión e indicadores | Página               | Omisiones | Verificación externa |   | ISO 26000   | Objetivos de Desarrollo Sostenible (ODS) |
|--|---|----------------------|-----------|----------------------|---|---|--|
| <b>Aspecto material: DIVERSIDAD E IGUALDAD DE OPORTUNIDADES</b>          | DMA   | 13, 22, Nota 24      | No        | No                   | Diversidad e igualdad de oportunidades.   |   |  |
|  | G4-LA12   | 13, Nota 15, Nota 24 | No        | No                   | Composición de los órganos de gobierno y desglose de la plantilla por categoría profesional y sexo, edad, pertenencia a minorías y otros indicadores de diversidad.   | 6.2.3, 6.3.7, 6.3.10 y 6.4.3                      | 5 y 8                                    |
| <b>Aspecto material: IGUALDAD DE RETRIBUCIÓN ENTRE MUJERES Y HOMBRES</b> | DMA   | 22, Nota 24          | No        | No                   | Igualdad de retribución entre mujeres y hombres.  |   |  |
|  | G4-LA13   | Nota 15, Nota 24     | No        | No                   | Relación entre el salario base de los hombres con respecto al de las mujeres, desglosado por categoría profesional y por ubicaciones significativas de actividad.   | 6.3.7, 6.3.10, 6.4.3 y 6.4.4                      | 5, 8 y 10                                |
| <b>SUBCATEGORÍA: DERECHOS HUMANOS</b>                                    |   |                      |           |                      |   |   |  |
| <b>Aspecto material: INVERSIÓN</b>                                       | DMA   | 22                   | No        | No                   | Inversión.  |   |  |
|  | G4-HR2  | 263                  | No        | No                   | Horas de formación de los empleados sobre políticas y procedimientos relacionados con aquellos aspectos de los derechos humanos relevantes para sus actividades, incluido el porcentaje de empleados capacitados. | 6.3.5   |  |
| <b>Aspecto material: NO DISCRIMINACIÓN</b>                               | DMA   | 32, 37, 43           | No        | No                   | No discriminación.  |   |  |
|  | G4-HR3  | Nota 27              | No        | No                   | Número de casos de discriminación   |   |  |
| <b>Aspecto material: TRABAJO INFANTIL</b>                                | DMA   | 13, 22, Nota 25      | No        | No                   | Trabajo infantil  |   |  |
|  | G4-HR5  | 13, 142, Nota 25     | No        | No                   | Medidas adoptadas para contribuir a la abolición de la explotación infantil.  | 6.3.3, 6.3.4, 6.3.5, 6.3.7, 6.3.10, 6.6.6 y 6.8.4 | 8 y 16                                   |

G4-32

| Aspectos materiales  | Información sobre el enfoque de gestión e indicadores | Página      | Omisio-nes | Verificación externa |   | ISO 26000                   | Objetivos de Desarrollo Sostenible (ODS) |
|--|---|-------------|------------|----------------------|---|-----------------------------|--|
| <b>Aspecto material: MEDIDAS DE SEGURIDAD</b>                    | DMA   | 22, Nota 26 | No         | No                   | Medidas de seguridad  |                             |  |
|  | G4-HR7  | Nota 26     | No         | No                   | Porcentaje del personal de seguridad que ha recibido capacitación sobre las políticas o los procedimientos de la organización en materia de derechos humanos relevantes para las operaciones. | 6.3.4, 6.3.5 y 6.6.6        | 16                                       |
| <b>SUBCATEGORÍA: SOCIEDAD</b>                                    |   |             |            |                      |   |                             |  |
| <b>Aspecto material: LUCHA CONTRA LA CORRUPCIÓN</b>              | DMA   | 22, 263     | No         | No                   | Lucha contra la corrupción  |                             |  |
|  | G4-S04  | 263         | No         | No                   | Políticas y procedimientos de comunicación y capacitación sobre la lucha contra la corrupción.  | 6.6.1, 6.6.2, 6.6.3 y 6.6.6 | 16                                       |
| <b>SUBCATEGORÍA: RESPONSABILIDAD SOBRE PRODUCTO</b>              |   |             |            |                      |   |                             |  |
| <b>Aspecto material: ETIQUETADO DE LOS PRODUCTOS Y SERVICIOS</b> | DMA   | 22, 43      | No         | No                   | Etiquetado de los productos y servicios   |                             |  |
|  | G4-PR5  | 268         | No         | No                   | Resultados de las encuestas para medir la satisfacción de los clientes.   | 6.7.1, 6.7.2 y 6.7.6        |  |

### Notas complementarias:

**Nota 1:** G4-6: El Gobierno de la Provincia de Córdoba opera únicamente en la República Argentina.

**Nota 2:** G4-7: El Gobierno de la Provincia de Córdoba es una persona jurídica de carácter público. Las normas que regulan su naturaleza son las que se enuncian a continuación:

- Código Civil (Art. 33) <https://goo.gl/t1SzqH>
- Decreto N° 1791/15... Estructura Orgánica del Poder Ejecutivo Provincial. <https://goo.gl/oKUBbZ>
- Constitución Nacional Argentina. Título II Gobiernos de Provincia (Art 121 a 128). <https://goo.gl/Q50D00>
- Constitución Provincial. Sección Segunda: Poder Ejecutivo (Art 128 a 173) <https://goo.gl/C5LuvI>

**Nota 3:** G4-11: Se presenta información referente a la totalidad de agentes de la Administración Pública Provincial, cubiertos por convenios colectivos, independientemente del cargo que ocupen.

**Nota 4:** G4-13: No se han registrado otros cambios significativos durante el período de información con respecto al tamaño de la organización, la estructura o su cadena de suministro.

**Nota 5:** G4-16: De acuerdo al Decreto N° 1791/15, y su modificatorio N° 39/16, las siguientes entidades autárquicas y empresas funcionarán bajo la órbita de los ministerios a los que hayan sido designados:

- APRHI – Administración Provincial de Recursos Hídricos.
- Archivo y Comisión Provincial de la Memoria.
- Banco de la Provincia de Córdoba.



- Caja de Jubilaciones, Pensiones y Retiros de Córdoba.
- Centro de Excelencia en Productos y Procesos (CEPROCOR).
- Concesionaria de la Red de Accesos a la Ciudad de Córdoba (RAC).
- Consejo General de Tasaciones.
- Consejo para la Planificación Estratégica de la Provincia de Córdoba (COPEC).
- Córdoba Bursátil Sociedad Anónima.
- Corporación Inmobiliaria Córdoba Sociedad Anónima.
- Defensoría de los Derechos de Niñas, Niños y Adolescentes.
- EPEC - Empresa Provincial de Energía de Córdoba.
- ERSep - Ente Regulador de Servicios Públicos.
- Fundación Banco de la Provincia de Córdoba.
- Lotería de la Provincia de Córdoba - Sociedad del Estado.
- Policía Ambiental Sociedad del Estado.
- Seguro de Salud APROSS
- TOCSE - Terminal de Ómnibus Córdoba.
- Universidad Provincial

**Nota 6:** G4-17: El Gobierno de la Provincia de Córdoba, por su naturaleza, no posee estados financieros consolidados.

**Nota 7:** G4-23: No se ha registrado ningún cambio significativo en el alcance y la cobertura de cada aspecto con respecto a la Memoria anterior.

**Nota 8:** G4-27: No se han registrado de forma significativa cuestiones y problemas claves que hayan surgido a raíz de la participación de los grupos de interés.

**Nota 9:** G4-28/ G4-29/G4-30/G4-31:

- Período objeto de la memoria: Año 2017 (01/01/2017 al 31/12/2017)
- Fecha de la última memoria: Octubre de 2017.
- Ciclo de presentación: Anual
- Punto de contacto: [responsabilidadsocial.sgg@cba.gov.ar](mailto:responsabilidadsocial.sgg@cba.gov.ar)

**Nota 10:** G4-32/G4-33: La presente memoria no cuenta con verificación externa.

**Nota 11:** G4-35: El proceso de delegación del máximo órgano de gobierno se explica a través del nombramiento de ministros, de acuerdo a las competencias existentes y naturaleza de las diversas temáticas que se vinculan al accionar diario del Gobierno de la Provincia de Córdoba.

**Nota 12:** G4-51:

La Administración Pública Provincial - Poder Ejecutivo - se encuentra conformada por diversos Escalafones, los cuales cuentan con normativas salariales propias a cada uno de ellos. Como Política Salarial del Estado Provincial, una vez al año se reúne con cada una de las Entidades Gremiales representativas de los agentes del sector público provincial, para negociar los incrementos salariales vigentes durante el año en curso. En el año 2017 se establecieron aumentos en dos tramos, en los meses de Febrero y Julio. Adicionalmente, a los fines de garantizar el poder adquisitivo de los salarios, teniendo en cuenta la evolución de los precios al consumidor según el índice elaborado por la Dirección General de Estadísticas y Censos de la Provincia de Córdoba y la recaudación provincial que permite hacer frente a los compromisos asumidos, en los meses de Octubre, Noviembre y Diciembre se aplicó el mecanismo automático de ajuste salarial ("Cláusula Gatillo").

**Nota 13:** G4-EC3:

#### **COBERTURA DE LAS OBLIGACIONES DERIVADAS DEL PLAN DE PRESTACIONES**

El Gobierno de la Provincia de Córdoba hace frente a las obligaciones derivadas de su Plan de Prestaciones (Plan de Jubilaciones y Pensiones) con recursos ordinarios que provienen de fuentes propias y de convenios firmados con el Gobierno Nacional. Los recursos ordinarios propios surgen del total de aportes de los trabajadores y de contribuciones que efectúa el Gobierno Provincial para pagar jubilaciones y pensiones; mientras que los recursos ordinarios de origen nacional se obtienen a través de mecanismos de coparticipación, de una parte del impuesto al valor agregado y otra del impuesto a los bienes personales (Ley nacional N° 23.966), conjuntamente con un acuerdo firmado con el gobierno nacional para que este financie parte del déficit previsional (Ley provincial N° 9075).

**Nota 14:** G4-EC6:

Altos Directivos: A los fines de la presente memoria se tomó como Altos Directivos a aquellas personas que ocupan los cargos de Gobernador, Vicegobernador, Ministros, Secretarios Dependientes del Poder Ejecutivo, Fiscal de Estado y Presidentes de Agencias. Actualmente existen 25 Altos Directivos de los cuales el 96% de los altos directivos nacieron en la Provincia de Córdoba.

**Nota 15:** G4-EC5/G4-EC6/G4-EC9/G4-LA12/G4-LA13:

Local: Provincia de Córdoba, Argentina.

Lugares con operaciones significativas: Provincia de Córdoba, Argentina.

**Nota 16<sup>1</sup>:** G4-EN9: Ninguna fuente de agua ha sido afectada significativamente por la captación de agua.

**Nota 17<sup>2</sup>:** G4-EN24: En el período objeto de la memoria, no se han registrado derrames significativos de ningún tipo provenientes de las actividades cotidianas del Gobierno de la Provincia de Córdoba.

**Nota 18<sup>3</sup>:** G4-LA1: Para el cálculo del Índice de Rotación se contemplan tanto cargos Docentes como No Docentes (Resto), reportados según el Régimen de Responsabilidad Fiscal.

En cuanto a las altas y bajas, durante el 2017 hubo un total de 3.086 agentes nuevos y 2.883 bajas, sin contar docentes en ambos casos. Sobre estos últimos, se llevaron a cabo 5.527 altas y 4.315 bajas.

**Nota 19:** G4-LA2:

El Gobierno de la Provincia de Córdoba ofrece iguales prestaciones a todos sus empleados, independientemente de las horas trabajadas (6 o 8).

En el marco de las Prestaciones Sociales que se establecen para la Administración Pública, los empleados dependientes del Gobierno de la Provincia gozan de los siguientes beneficios:

- Régimen Previsional: Jubilación Ordinaria, Jubilación por Invalidez y Pensión
- Asignaciones familiares: Cargas de familia
- Obra Social – APROSS: Enfermedad
- Cobertura de Seguro de Vida Colectivo: Primas de Seguro

De acuerdo al régimen establecido por Ley Nacional N° 26.427 – Sistemas de Pasantías Educativas, se debe otorgar los siguientes beneficios:

- Obra Social – APROSS
- Cobertura contra riesgo de trabajo: ASECOR
- Accidente de Trabajo y Enfermedad Profesional (ASECOR)

**Nota 20:** G4-LA3: Las cifras no incluyen Licencias por Maternidad y Paternidad del Escalafón Seguridad.

**Nota 21<sup>4</sup>:** G4-LA6:

- En el cálculo de accidentes se incluyen todo tipo de accidentes laborales.
- Se empieza a contar el ausentismo desde el día de ocurrencia de la contingencia.
- Se toman días hábiles en la estimación.
- El marco regulatorio de la registración de la siniestralidad se encuentra establecido en la Ley de Riesgos del trabajo 24557 y sus modificatorias y normas reglamentarias como Res. 3518/2015 y Res 525/2015 de la SRT y complementarias. En dicha ley se establece la definición de accidentes laborales y enfermedades profesionales:

Se considera **accidente de trabajo** a todo acontecimiento súbito y violento ocurrido por el hecho o en ocasión del trabajo, o en el trayecto entre el domicilio del trabajador y el lugar de trabajo, siempre y cuando el damnificado no hubiere interrumpido o alterado dicho trayecto por causas ajenas al trabajo.

Se consideran **enfermedades profesionales** aquellas que se encuentran incluidas en el listado de enfermedades profesionales que elaborará y revisará el Poder Ejecutivo anualmente, conforme al procedimiento del artículo 40 apartado 3 de esta ley. El listado identificará agente de riesgo, cuadros clínicos y actividades, en capacidad de determinar por sí la enfermedad profesional.

1 G4-DMA Agua

2 G4-DMA Efluentes y Residuos

3 G4-DMA Empleo

4 G4-DMA Salud y Seguridad en el Trabajo

Sobre la salud y seguridad de los colaboradores, los siguientes indicadores se calcularon en base al total de agentes y de días hábiles del 2017: 248.

Accidentes laborales: se registró un total de 3.730 (2,89% de colaboradores accidentados) con una frecuencia de 0,10 días. A su vez, el total de días hábiles perdidos por accidentes es de 117.188 (0,37%).

Enfermedades profesionales: hubo 422 casos (0,33%), que implicó un total de 24.225 días hábiles (0,08%) perdidos por enfermedades.

**Nota 22<sup>1</sup>:** G4-LA9:

- Capacitaciones dictadas por la Dirección de Capacitación, de la Secretaría General de la Gobernación. Su accionar se enmarca en la Ley 7.233 (Estatuto del Personal de la Administración Pública Provincial) y en la 9.361 (Escalafor para el Personal de la Administración Pública Provincial).
- No se incluye al escalafor docente, de salud y de la Policía de la Provincia de Córdoba.
- Agentes capacitados: si una misma persona se capacitó dos o más veces, se sigue contando como un sólo agente capacitado.
- Horas de capacitación: para nuestro análisis, se tienen en cuenta todas las horas que un mismo agente recibió capacitación, así se haya capacitado más de una vez.

**Nota 23<sup>2</sup>:** G4-LA10: Capacitaciones en Gestión de Habilidades y Formación Continua:

- ABORDAJES Y ESTRATÉGIAS DE LAS TIC'S EN LA INCLUSIÓN PEDAGÓGICA DE ALUMNOS CON NEC. EDUCATIVAS
- DESTREZAS SOCIALES EN EL ÁMBITO LABORAL
- GESTIÓN INCLUSIVA DE RECICLADO ESTATAL (GIRE).
- HIGIENE Y SEGURIDAD LABORAL
- INTRODUCCIÓN A LOS EQUIPOS DE TRABAJO PAICOR Y DESARROLLO DE HABILIDADES COMUNICACIONALES.
- NOCIONES BÁSICAS DE EXCEL
- NOCIONES BÁSICAS DE POWER POINT
- NOCIONES BÁSICAS DEL SISTEMA DE INFORMACIÓN TERRITORIAL
- NOCIONES BÁSICAS DE WORD
- NEGOCIACIÓN Y MEDIACIÓN 1
- NEGOCIACIÓN Y MEDIACIÓN 2
- NOTA DE PEDIDO
- ORDEN DE COMPRA SUAF
- ORIENTACIÓN PARA INGRESANTES A LA ADMINISTRACIÓN PÚBLICA PROVINCIAL
- NUEVO SISTEMA DE CORREO ELECTRÓNICO OUTLOOK WEB APP
- PRIMEROS AUXILIOS
- REDACCIÓN Y ESTILO ADMINISTRATIVO
- REGISTRO CIVIL DIGITAL MÓDULO NACIMIENTO
- REGISTRO CIVIL DIGITAL MÓDULO MATRIMONIO
- SOLICITUD DE COTIZACIÓN
- CÓDIGO DE CONVIVENCIA CIUDADANA Y GESTIÓN DE LA CONFLICTIVIDAD
- SALUD VOCAL Y SALUD AUDITIVA
- TALLER DE INTERNET
- INTRODUCCION A LA PC Y WINDOWS
- DACTILOGRAFIA EN ENTORNO WINDOWS
- PEOPLENET INICIAL EN GESTIÓN DEL CAPITAL HUMANO
- EXCEL NIVEL INTERMEDIO
- MICROSOFT EXCEL INICIAL
- PEOPLE NET: RECONOCIMIENTO DE SERVICIOS

1 G4-DMA Capacitación y Educación

2 G4-DMA Capacitación y Educación

- INTERNET
- POWER POINT
- WORD INICIAL
- EXCEL INICIAL
- ACCESS INICIAL
- EDITOR DE PRESENTACIONES
- TABLAS Y COMBINACION DE CORRESPONDENCIA EN WORD
- MANEJO DE BARRAS
- CUADRO DE TEXTOS
- OPTIMIZACION DE EXCEL VALIDACIONES Y FORMATOS ESPECIALES
- OPTIMIZACION DE EXCEL FUNCIONES DE BUSQUEDA REFERENCIA Y MATEMATICAS
- LA ADMINISTRACIÓN PUBLICA: UNA CULTURA CREADORA DE VALOR PUBLICO
- CLIMA LABORAL REFLEXIONES SOBRE NUESTRO ROL
- REDACCION Y ESTILO ADMINISTRATIVO II
- LAS DESTREZAS SOCIALES EN EL AMBITO LABORAL
- CONFLICTO EN EL AMBITO LABORAL UNA MIRADA DESDE LA COMUNICACION
- CONDUCCION EN LOS EQUIPOS DE TRABAJO
- PREPARACION Y CONDUCCION DE REUNIONES DE TRABAJO EFICACES
- ORGANIZACIONES COMPLEJAS: ABORDAJE DE PROBLEMAS
- OPTIMIZACION DE EXCEL FUNCIONES LOGICAS Y DE INFORMACION
- HIGIENE Y SEGURIDAD LABORAL
- SERVICIOS ORIENTADOS AL CIUDADANO
- HERRAMIENTAS PARA LA EVALUACION DE PROGRAMAS EN LA APP
- ESTRATEGIAS DE RECOLECCION DE DATOS PARA LA ELABORACION DE PROYECTOS
- COMUNICACION PARA LA CONDUCCION EN INSTITUCIONES PUBLICAS
- INTRODUCCION A LA PLANIFICACION Y PROYECTOS
- REDACCION Y ESTILO ADMINISTRATIVO
- ALCANCE DE LA LEY DE RIESGO DEL TRABAJO
- CLIMA LABORAL: REFLEXIONES SOBRE NUESTRO ROL
- CONFLICTO EN EL AMBITO LABORAL
- MANUAL DEL PRIMER RESPONDIENTE
- PREVENCIÓN DE INCENDIOS, EVACUACIÓN SEGURA
- PRIMEROS AUXILIOS
- PROGRAMA DE PREPARACIÓN Y ACOMPAÑAMIENTO PARA LA JUBILACIÓN
- REDACCION Y ESTILO ADMINISTRATIVO
- USO DE LA VOZ Y SALUD AUDITIVA
- INTRODUCCIÓN A LA ADMINISTRACIÓN FINANCIERA GUBERNAMENTAL
- GESTIÓN INTEGRAL DEL TIEMPO
- CONTEXTO Y ALCANCE DE LA NUEVA LEY DE SEGURIDAD ELECTRICA
- ESTRATEGIAS DE ORATORIA PARA LIDERAR COMUNICACIONES EFECTIVAS
- EL DIAGNOSTICO COMO HERRAMIENTA PARA EL CONOCIMIENTO DE LA SALA
- MODOS DE ORGANIZACIÓN DE LAS PLANIFICACIONES DIDÁCTICAS EN EL JARDÍN DE INFANTES
- MAPAS MENTALES
- IMPUESTO A LAS GANANCIAS
- TALLER DE CAPACITACIÓN FORTALECIMIENTO SISTEMA INTEGRAL DE EVALUACIÓN DE DESEMPEÑO
- HIGIENE Y MANIPULACION DE ALIMENTOS

- LUCHA CONTRA EL FUEGO
- TERMINOLOGIA MEDICA
- AUTOSEGURO PÚBLICO PROVINCIAL
- ACCESS NIVEL II
- 2º PROGRAMA FEDERAL DE FORMACIÓN EN POLÍTICAS PÚBLICAS
- TABLERO DE CONTROL
- DESARROLLO URBANO Y GENERACION DE SUELO
- PRIMERA JORNADA DE CUIDADO DE LA VOZ
- INTEGRAL PARA EL PERSONAL MEDICO Y ADMINISTRATIVO DE LA DIRECCION DE MEDICINA DEL TRABAJO
- INTEGRAL PARA EL PERSONAL MÉDICO Y ADMINISTRATIVO DE LA DIRECCIÓN DE MEDICINA DEL TRABAJO PARTE 1
- OPERATORIA DE CONSOLA ANTIVIRUS SEPM V12
- MANEJO RESPONSABLE
- INDUCCIÓN A LA CONDUCCIÓN SEGURA
- EL OPERADOR TERRITORIAL COMO AGENTE DE CAMBIO
- NUEVO PROCEDIMIENTO PARA ALTAS Y MOVIMIENTOS EN EL SISTEMA INTEGRAL DE RRHH
- WIRELESS EN TUS MANOS
- INTRODUCCIÓN A LA MÚSICA CLÁSICA
- PRIMEROS AUXILIOS
- FACTURACION Y LIQUIDACION DE IMPUESTOS
- PROCESAMIENTO DE NOVEDADES
- ALIMENTACION SALUDABLE, NUEVAS GUIAS ALIMENTARIAS Y B.P.M.
- REPROCESAMIENTO DE PRODUCTOS MEDICOS
- GESTIÓN INCLUSIVA DE RECICLADO ESTATAL (GIRE)
- INTRODUCCIÓN TEÓRICA Y PRÁCTICA DEL USO DE CONSOLA CL1 YAMAHA
- PREVENCION Y MANEJO DE EMERGENCIAS INTRAHOSPITALARIAS
- FACTURACIÓN Y LIQUIDACIÓN DE IMPUESTOS
- EQUIPOS DE TRABAJO, COMUNICACIÓN Y GESTIÓN DE CONFLICTOS EN LA APP
- EXPRESIÓN CREATIVA EN MOVIMIENTO
- INTRODUCCIÓN AL SISTEMA DE GESTIÓN DE CALIDAD
- ACTUALIZACIÓN EN LA APLICACIÓN DE LA NORMA ISO 9001/2015
- APLICACIÓN DEL RG 05
- TRATAMIENTOS DE HALLAZGOS
- NUEVO PROCEDIMIENTO DE ALTAS DE ROL Y MOVIMIENTOS
- ASOMANDO A ESCENA
- ORATORIA: HERRAMIENTAS PARA PRESENTACIONES
- FORTALECIMIENTO INSTITUCIONAL: IMPLEMENTANDO NUESTROS PROCESOS CON CALIDAD
- PROCEDIMIENTO CONVOCATORIAS INTERNAS
- NUEVA MODALIDAD DE PAGO DEL SEGURO DE VIDA POR TICKET ELECTRONICO BANCARIO
- 1º RESPONDIENTE (PRIMEROS AUXLIOS)
- INGRESANTES DEL SUME EN EL SUAC
- ORIENTACIÓN PARA INGRESANTES A LA ADMINISTRACIÓN PÚBLICA PROVINCIAL
- LOS ADICIONALES DE LOS TRABAJADORES DE SALUD
- INTRODUCCION A LA CODIFICACIÓN CIE
- WORKSHOPPLUS
- LA DINÁMICA DE LA IMPLEMENTACIÓN DE LAS POLÍTICAS PÚBLICAS

- GESTIÓN POR COMPETENCIAS EN INSTITUCIONES PÚBLICAS
- FONDO DE DESASTRE Y TICKET ELECTRÓNICO
- ESTADÍSTICAS HOSPITALARIAS
- DATA SECURITY PARA SISTEMAS DE VIDEO BOSCH
- WORKSHOP PLUS
- BUSCANDO A NUESTRO ORADOR: TIPS PARA PRESENTACIONES
- LA OPERA NO MUERDE
- II ENCUENTRO DE ENFERMERIA EN SALUD MENTAL
- NOCIONES BASICAS ISO 9001/2015
- INFORMACION DOCUMENTADA Y SATISFACCION AL CLIENTE
- REPORTE DE USO DE FONDOS. PROGRAMA SUMAR
- GESTIÓN DE DATOS IMPLEMENTADOS EN UN NODO IDE QGIS PARA EDICIÓN Y MANTENIMIENTO
- ESTRÉS EN EL ÁMBITO LABORAL HOSPITALARIO. ESPACIO DE REFELEXIÓN Y ESTRATEGIAS DE ABORDAJES
- CAPACITACIÓN OUTDOOR: 2º ENCUENTRO
- OUTDOOR DE INTEGRACION PARA LOS CENTROS INFANTILES DE LA SGG
- GEOSERVICIOS EN EL MARCO DE LAS IDES INTRODUCCIÓN A POSTGIS Y GEOSERVER
- GESTION DE DATOS IMPLEMENTADOS EN UN NODO IDE. QGIS PARA EDICION Y MANTENIMIENTO
- NEWS LAB
- ORACLE DATA INTEGRATOR 12C: INTEGRATION AND ADMINISTRATION
- LOS ADICIONALES DEL EQUIPO DE SALUD
- CALIDAD APLICADA AL CUIDADO DE PACIENTES: "MANIPULACIÓN, TRANSP. Y ALM. DE PROD. MÉDICOS ESTÉRILES"
- INGRESANTES DE SUME EN EL SUAC
- NOCIONES BÁSICAS DE EXCEL

**Nota 24<sup>1</sup>:** G4-EC5/G4-LA12/G4-LA13:

No existen diferencias en las remuneraciones entre hombres y mujeres ante igualdad de tareas.

En cuanto a los grupos minoritarios, la Ley N° 5.624 regula el Régimen de Protección y Promoción Laboral para las personas disminuidas, reservando el Estado Provincial como mínimo el 5% de sus cargos para ser cubiertos por ciegos, sordos, parálíticos, inválidos o todo ciudadano con facultades físicas o psíquicas disminuidas.

No existen otros grupos minoritarios.

**Nota 25<sup>2</sup>:** G4-HR5: En el artículo 12 de la Ley N° 7.233 del Estatuto del Empleados Público contempla que el Estado no podrá contratar menores de 18 años, salvo los casos expresamente previstos en las subcategorías escalafonarias A y B, en que la edad mínima será de catorce (14) años, en cuyo supuesto deberá contarse con dictamen favorable del organismo pertinente de Protección al Menor, valorando la situación económica – social de cada caso; por lo cual no se han identificado actividades internas susceptibles de estos riesgos.

**Nota 26<sup>3</sup>:** G4-HR7: El personal de seguridad del Gobierno pertenece a la Policía de la Provincia. El 100% de este personal recibe formación práctica y teórica en relación a los Derechos Humanos.

**Nota 27:** G4-HR3: No se registran casos significativos de discriminación.

---

1 G4-DMA Diversidad e Igualdad de Oportunidades  
G4-DMA Igualdad de Retribución entre Mujeres y Hombres  
2 G4-DMA Trabajo Infantil  
3 G4-DMA Medidas de Seguridad

# Índice de Contenidos por Repartición

| Repartición  | Fichas  | Página |
|--|---|--------|
| Agencia Córdoba Cultura  | Promoción de Actividades Culturales   | 113    |
|  | Espacios Culturales   | 116    |
| Agencia Córdoba Deportes   | Córdoba te incluye  | 101    |
|  | Promoción del Deporte   | 104    |
| Agencia Córdoba Innovar y Emprender  | Desarrollo Emprendedor  | 170    |
| Agencia Córdoba Joven  | Promoción e Inclusión de los Jóvenes  | 108    |
| Agencia Córdoba Turismo  | Promoción de Actividades Turísticas   | 185    |
|  | Promoción y fortalecimiento de la actividad comercial y de servicios                  | 164    |
| Gobierno de la Provincia de Córdoba  | Ecoeficiencia   | 214    |
|  | Recomendaciones OCDE para el Desarrollo Competitivo de la Provincia de Córdoba        | 238    |
|  | Alianzas entre Gobierno y Grupos de Interés   | 245    |
|  | Espacios de Articulación  | 249    |
|  | Actividades de articulación   | 251    |
|  | Mejora Pública  | 254    |
|  | Mejora pública vinculada a procesos de gestión  | 265    |
| Ministerio de Agricultura y Ganadería  | Mejora pública vinculada a información de gestión                                     | 270    |
|  | Programas Agroforestales  | 204    |
|  | Promoción y Fortalecimiento del Sector Agropecuario                                   | 149    |
| Ministerio de Agua, Ambiente y Servicios Públicos                                      | Agricultura Familiar y Pequeños Productores   | 154    |
|  | Plan de Beneficios de Transporte  | 49     |
|  | Plan de Agua Potable y Cloacas  | 191    |
|  | Plan Hídrico  | 196    |
|  | Plan Ambiental  | 200    |
|  | Educación Ambiental   | 207    |
|  | Plan Integral de Desarrollo Energético: Programa Integral de Infraestructura Gasífera | 127    |
| Plan Integral de Desarrollo Energético: Programa Integral de Infraestructura Eléctrica | 132   |        |
| Ministerio de Ciencia y Tecnología   | Mejoramiento Urbano   | 175    |
|  | Promoción de la Actividad Científica y Tecnológica                                    | 179    |
| Ministerio de Desarrollo social  | Más Leche Más Proteínas   | 40     |
|  | Programas de Acción Social  | 46     |
|  | Soluciones Habitacionales   | 97     |
| Ministerio de Educación  | Inclusión Educativa   | 87     |
|  | Innovación y calidad educativa  | 91     |
|  | Educación para el Futuro  | 94     |

|   |   |     |
|---|---|-----|
| Ministerio de Finanzas                        | Modernización de las compras públicas   | 256 |
|   | Mejoramiento Urbano   | 175 |
| Ministerio de Gobierno                        | Córdoba Se Encuentra  | 221 |
|   | Acciones Colaborativas con Municipios y Comunas                                 | 242 |
|   | Promoción y Fortalecimiento de la Actividad Industrial                          | 157 |
|   | Sistema de Información Industrial de Córdoba (SIIC y SIIC online)               | 161 |
|   | Actividad Minera  | 168 |
| Ministerio de Industria Comercio y Minería    | Desarrollo Emprendedor  | 170 |
|   | Polo Audiovisual  | 173 |
|   | Promoción y Fortalecimiento de la actividad comercial y de servicios            | 164 |
|   | Acciones Colaborativas con Municipios y Comunas                                 | 242 |
| Ministerio de Inversión y Financiamiento      | Conectividad  | 64  |
|   | Promoción y Fortalecimiento de la actividad comercial y de servicios            | 164 |
|   | Polo Integral de la Mujer en Situación de Violencia                             | 54  |
|   | Programas Agroforestales  | 204 |
| Ministerio de Justicia y Derechos Humanos     | Gestión Penitenciaria   | 226 |
|   | Gestión del Sistema Penal Juvenil   | 230 |
|   | Promoción y Protección de los Derechos de las Niñas/os, Adolescentes y Familias | 234 |
|   | Acciones Colaborativas con Municipios y Comunas                                 | 242 |
| Ministerio de Salud                           | Cobertura de Salud  | 67  |
|   | Prevención y Promoción de la Salud  | 70  |
|   | Maternidad y Primera Infancia   | 75  |
|   | Prevención y Asistencia de las Adicciones                                       | 81  |
|   | Modernización de la Gestión de la Salud   | 84  |
| Ministerio de Trabajo                         | Prevención y erradicación del Trabajo Infantil                                  | 141 |
| Ministerio de Obras Públicas y Financiamiento | Soluciones Habitacionales   | 97  |
|   | Infraestructura Vial  | 123 |
|   | Mejoramiento Urbano   | 175 |
|   | Por la Familia  | 31  |
|   | Salas Cuna  | 33  |
| Secretaría de Equidad y Promoción del Empleo  | Córdoba con Ellas   | 36  |
|   | Plan de Desarrollo del Norte y Oeste Cordobés                                   | 58  |
|   | Promoción del Empleo  | 137 |
|   | Banco de la Gente   | 144 |
| Secretaría General de la Gobernación          | Programa de Asistencia Integral de Córdoba (P.A.I.Cor)                          | 42  |
|   | Fondo Permanente para Atención de Situación de Desastre                         | 209 |
|   | Gestión Integral del Capital Humano   | 260 |
|   | Fortalecimiento de las Estadísticas Provinciales                                | 274 |



### **Agradecimientos**

El Gobierno de la Provincia de Córdoba agradece la participación y colaboración de todas aquellas personas que hicieron posible la realización de este trabajo: ministros, secretarios, directores, presidentes de agencias, referentes de cada repartición y sus equipos que se comprometieron y brindaron la información en tiempo y forma; como así también la de cada agente de la institución que con su aporte diario permiten continuamente lograr los objetivos planteados visibles en este reporte.

### **Coordinación general**

Silvina Rivero - Secretaria General de la Gobernación  
Juan Ferreiro - Secretario de Fortalecimiento Institucional

### **Coordinación de equipo de trabajo**

Mariano Plencovich  
Lucas Conegliano  
Manuel Esnaola

### **Contenido e Indicadores**

Marybel Alvarez Gatti - Coordinación  
María Pilar Trejo  
Sofía Soraya Jalil  
Federico Benavides  
Mauricio Caggia  
María Laura Martorella  
Melina Quiña Armando  
Nicomedes Ortiz  
Yustine Zuk

### **Comunicación y Diseño**

Belén María Di Tella - Coordinación  
Sofía Moreira  
Sebastián Chautemps  
Leticia Gioda Cañas  
Walter Benedettini  
Sabrina Irusta Salomé  
Agustín Cuomo  
Santiago Flores

